ನಾಂವ್

ಲ್ಯಾನ್ಸಿ ಪಿಂಟೊ ನಾಯಕ್

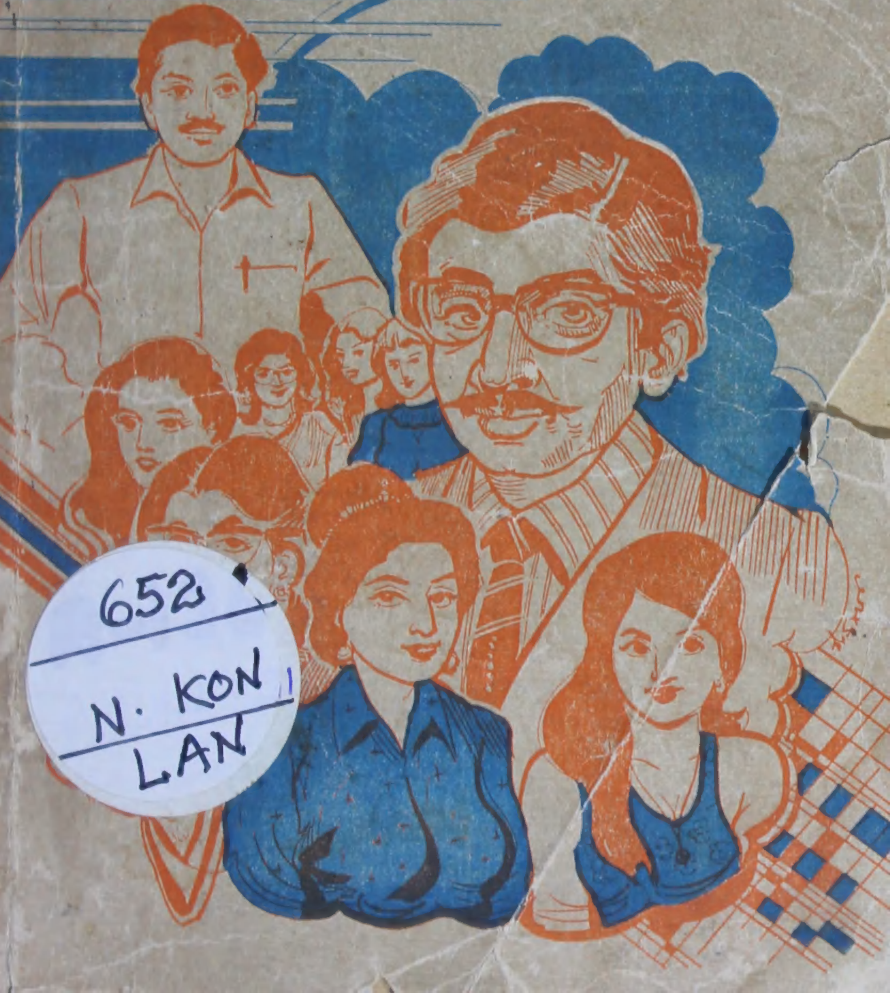

652
N. KON
LAN

ಉವೆಂದ್ ಪ್ರಕಾಶನಾಚೆಂ ಚೊವ್ತೆಂ ಪುಸ್ತಕ್

"ನಾಂವ್"

ಬರವ್ಪಿ :

ಲ್ಯಾನ್ಸಿ ಪಿಂಟೊ-ನಾಯಕ್
ಕುಲ್ಶೇಕರ್

ಪ್ರಕಟ್ನಾರ್ :

ಉವೆಂದ್ ಪ್ರಕಾಶನ್
ಮಂಗ್ಳುರ್-575 005.

ಜುಲಾಯ್ 1991 ಮೋಲ್ : 12-00

"NAAOV" a Konkani novel written by Sri Lancy Pinto Nayak and published by Jacintha Pinto for Umed Publications, Pinto's Compound, Neeradpe, Kulshekar Post, Mangalore - 575 005.

A, LAN 'N91

Cover Design: R. Shevagoor

©: Sri Lancy Pinto Nayak,
Kulshekar 1991

652
N-1 KON
LAN

1763
Acc. No:

'ನಾಂವ್'

ಬರವ್ಪಿ : ಶ್ರೀ ಲ್ಯಾನ್ಸಿ ಪಿಂಟೊ ನಾಯಕ್, ಕುಲ್ಶೇಕರ್

ಪ್ರಕಟ್ಣಾರ್ : ಉಮೆದ್ ಪ್ರಕಾಶನ್

ಛಾಪೊ : ವಿಕಾಸ್ ಪ್ರಿಂಟರ್ಸ್, ಪಾಮಂಜೂರ್-574 508.

ಉಮೆದ್ ಪ್ರಕಾಶನಾಚೆಂ ಚೊವ್ತೆಂ ಪುಸ್ತಕ್

ಅರ್ಪಣ್

ಕೊಂಕ್ಣಿ ಭಾಸೆಂತ್ ಆಪ್ಲ್ಯೆಚ್ ವಿಭಿನ್ನತೆಚೆ ಉಂಚಾಯೆನ್ ಅಗಣಿತ್ ವಿಘ್ನತೆನ್, ವಾಂವ್ಟಿನ್, ಶ್ರದ್ಧೆಂತ್ ಉಪಯುಕ್ತ್ ರಿತಿನ್ ಆಪ್ಲೆಂ ದೆಣೆ ಊರ್ಜಿತ್ ಕರ್ನ್, ಏಕ್ ಅಸಾಧಾರಣ್ ಚರಿತ್ರಾ ರಚುನ್, ಕೊಂಕ್ಣಿ ಮೋಗಿಂಚ್ಯಾ ಕಾಳ್ಜಾಂತ್ ಏಕ್ ಊಂಚ್ ಮಟ್ಟಾಚೆಂ ಬೊಂದೆರ್ ಉಭೆಂ ಕರ್ನ್, ಕೊಂಕ್ಣಿ ಸಾಹಿತಿಕ್ ಕ್ಷೇತ್ರಾಂತ್ ಗೌರವಾಚೊ ಪಾತ್ರ್ ಜೊಡ್ಲ್ಲ್ಯಾ ಆನಿ ಕೊಣೇ ಆಪ್ಣಾಂಕ್-ತಾಪ್ಣಾಂಕ್ ಸಕಾನಾತ್ಲ್ಲ್ಯಾ ಭುಜ್ಯಾಚೆರ್ ಕೀರ್ತ್ ಹಾಡ್ಲ್ಲ್ಯಾ ಹ್ಯಾ ತೆಗಾಂ ಮಾನೇಸ್ತಾಂಕ್ ವ್ಹರ್ಲ್ಯಾ ಅಭಿಮಾನಾನ್ ಆನಿ ಗೌರವಾನ್, ಮೊಜೆಂ ಮಾನಾಚೆಂ ಚೆಪೆಂ ಉಕಲ್ನ್ ಅಭಿನಂದನ್ ಪಾಟವ್ನ್ ಹಿ ಕಾದಂಬರಿ ಅರ್ಪಿತಾಂ.

'ಉತ್ರಾಂಚೊ ರಾಯ್' — ಶ್ರೀ ಚಾ. ಫ್ರಾ. ದೆಕೊಸ್ತಾ

'ಕೊಂಕಣ್ ಕೊಗುಳ್' — ಶ್ರೀ ವಿಲ್ಫಿ ರೆಬಿಂಬಸ್

'ಸಾಹಿತಿಕ್ ನೊತೀ' — ಶ್ರೀ ಎಡ್ವಿನ್ ಜೆ. ಎಫ್. ಡಿ'ಸೋಜಾ

— ಲೇಖಕ್ :

(ಲ್ಯಾನ್ಸಿ ಪಿಂಟೊ ನಾಯಕ್, ಕುಲ್ಶೇಕರ್)

WORLD KONKANI CENTRE LIBRARY
1763

ಹಾಂವ್ ಉಲಯ್ತಾಂ

ಮೋಗಾಚಾ ವಾಚ್ಪ್ಯಾ,

ತುಂವೆ ವಾಚುಂಕ್ ಆಸ್ಚೆ ಹ್ಯಾ 'ನಾಂವ್' ಕಾದಂಬರಿಂತ್ ಏಕ್ ವಿಚಾರ್ಭರಿತ್ ಚಿಂತಾಪ್ ದೀಂವ್ಕ್ ಆಶೆತಾಂ ಕೀ ಮನಿಸ್ ಜಲ್ಮಾತಾನಾ ಪಾಪ್ ಖತ್ ನಾಸ್ತಾಂ ಆಂಜಾಪರಿಂ ಜಲ್ಮಾತಾ ತರ್‌ಯೀ ವಾಡ್ತಾಂ ವಾಡ್ತಾನಾ ಸೈತಾನಾಚೊ ಪಿಲೊ ಕಸೊ ಜಾತಾ ?! ಆಪ್ಲ್ಯಾ ದುರಾಶೆನ್, ಸ್ವಾರ್ಥಾನ್, ಹಟಾನ್, ಮೊಸ್ರ್ಯಾನ್, ಸಂಸಾರಾಂತ್ ಲುಸಿಫೆರಾಚೊ ದಲಾಲಿ ಜಾವ್ನ್, ಮನ್ಶ್ಯಾಕ್‌ಚ್ ಮನಿಸ್ ಅನ್ವ್ಯಾರ್ ಕಸೊ ಜಾತಾ ?! ಅಸಲ್ಯಾ 'ನಲಿಯೊ' ಕಿಲ್ಲೊಂಕ್ ಕಾರಣ್ ಕೋಣ್ ? ಆನಿ ಸುಧಾರಣ್...?!

ಆಮಿಂ ಹರ್ಯೆಕ್ಲ್ಯಾನ್ ಹ್ಯಾ ಸಮಾಜೆಂತ್ ಕಿತೆಂ ತರೀ ಸಾಧ್ಯ್ ಜಾಂವ್ಚೆಂ ಬರೆಂಪಣ್ ಕರಿಜಾಯ್. ಬರ್‍ಯಾ ಇರಾದ್ಯಾಂ ಥಂಯ್ ಹಟ್, ಬರ್‍ಯಾ ಕೃತ್ಯಾ ಥಂಯ್ ಅಂವ್ಸರ್ ಆಸ್ಲ್ಯಾರ್ ಪಾಡ್ ನ್ಹಯ್. ಹರ್ಯೆಕ್ಲ್ಯಾಕ್ ಫಕತ್ ಸಮಾಧಾನ್ ಕರ್ನ್, ಖುಶಿ ಕರ್ಚೆ ಖಾತಿರ್ ಫೊಂಡ್ ಖೊಂಡ್ಚೊ ನ್ಹಯ್. ಸತ್ ಉಕ್ಲ್ಯಾನ್ ಧರ್ನ್, ನೀತ್ ದಾಖಂವ್ಚ್ಯಾಂತ್ ಆಪ್ಲೆಂ ಬೊಂದೆರ್ ಬಾಂಧುಂಕ್ ಪಾಟಿಂ ಸರ್ಚೆಂ ನ್ಹಯ್! ಭಾಡ್ಯಾಚಾ 'ನಾಂವಾ' ಪಾಟ್ಲ್ಯಾನ್, ಪೆಲ್ಯಾಚಾ ಪಯ್ಶ್ಯಾಂ ಪಾಟ್ಲ್ಯಾನ್ ಧಾಂವ್ಚೆಂ ನ್ಹಯ್!!...

ಹಾಂತ್ಲಿಂ ನಾಂವಾಂ, ಸನ್ನಿವೇಶಾಂ, ಘಡಿತಾಂ ಜಿವಂತ್ ವ ಮೆಲ್ಲ್ಯಾ ವ್ಯಕ್ತಿಂಕ್ ಲಾಗು ಜಾಯ್ನಾಂತ್. ದೆಕುನ್ ಕೊಣೇ ಅಂಗಾರ್ ವೊಡ್ನ್ ಘೆಂವ್ಚೆಂ ನ್ಹಯ್. ಬರೆಂ ದಿಸ್ಚೆಂ ಘೆಂವ್ಚೆಂ, ಉರ್ಲ್ಲೆಂ ಸೊಡ್ಚೆಂ, ಕ್ರಿಯಾತ್ಮಕ್ ಟೀಕಾ ಸೂಚನಾಂಕ್ ಸ್ವಾಗತ್ ಆಸಾ.

ಮ್ಹಾಕಾ ಸಹಕರ್ಸಿಲ್ಲ್ಯಾ ಸರ್ವಾಂಕ್ ಧನ್ಯವಾದ್. ಪ್ರತ್ಯೇಕ್ ಜಾವ್ನ್ ಶ್ರೀ ಡೊಲ್ಫಿ, ಕಾಸ್ಸಿಯಾಕ್ ಆನಿ ಪಾಟ್ ಥಾಪುಡ್ಲೆಲ್ಯಾ ಮಾನೇಸ್ತಾಂಕ್, ತುಕಾ ಆನಿ ತುಜಾ ಕುಟ್ಮಾಕ್ ನುಂದನ್ ಮಾಗ್ತಾಂ.

ತುಜೆ ಥಂಯ್ ವಿಶ್ವಾಸಿ
ಲ್ಯಾನ್ಸಿ ಪಿಂಟೊ ನಾಯಕ್

'ಉಮೆದ್' ಪ್ರಕಾಶನ್ ಉಲಯ್ತಾ

ಮೊಗಾಳ್ ವಾಚ್ಪ್ಯಾ,

ಮನ್ಶ್ಯಾಚಿ ಜಿಣಿಯೆಂತ್ ಚಡಿತ್ 'ಅನ್ಬವ್' ಚಾಲ್ಯಾ ಜಿವಿತಾಂತ್'ಚ್ ಮೆಳ್ತಾತ್ ತೆಂ ಖಂಡಿತ್!

'ಶಿರ್ಶಿರೊ ಆನಿ ಹೆರ್ ಕಥಾ' ಮಟ್ವ್ಯಾ ಕಾಣಿಯಾಂಚಾ ಬೂಕಾನ್ ಆಮ್ಕಾಂ ಕಾನ್ ಧರುಂಕ್ ಶಿಕಯ್ಲಾಂ. ತಶೆಂ 'ಫೊಕೊಳ್ ಮನಿಸ್, (ಮಟ್ವ್ಯೊ ಕಥಾ) ಬೂಕ್ ಲಿಂಬಾಕ್ ಪಾವ್ಲೊ. ಹ್ಯಾ ಖಾತಿರ್ ತುಮಿಂ ಆಮ್ಕಾಂ ಸವ್ಲ್ಯಾಂಚೆಂ ಆನಿ ಸುಧಾರ್ಸ್ಲ್ಯಾಂಚೆಂ.

ಆಮ್ಚ್ಯಾ 'ಚಿಡುಂ' ಆನಿ 'ಪಾಟಿಂ ಗಲ್ಭಾಕ್!?' ಪುಸ್ತಕಾಂನಿ ಪ್ರಶಸ್ತ್ಯೊ ಜೊಡ್ನ್ ಬರೆಂಚ್ ಶೆಂಕಾರೆಂ ಫುಲಯ್ಲ್ಯಾಂ-ತೊ ಆಮ್ಕಾಂಯಿೀ ಸಂತೊಸ್. ಫಕತ್ ಪ್ರಶಸ್ತ್ಯೊ ಜೊಡ್ಚ್ಯೊ ವ ದಾಖ್ಲ್ಯೊ ಕರ್ಚ್ಯೊ ಉದ್ದೇಶ್ ಆಮ್ಕಾಂ ಭಿಲ್ಕುಲ್ ನಾ. ಸಾಹಿತ್ಯಾಚೆಂ ಮೂಳ್ ತತ್ವ್, ಸತ್, ನೀತ್, ಶಿಕವ್ಣ್ ದೀವ್ಕ್ಯೀ ಆಮಿಂ ಆಶೆತಾಂವ್.

ಬೂಕ್ ಪರ್ಗಟ್ ಕರ್ಚೆಂ...ತಾಂತುಂಯಿೀ 'ಕೊಂಕ್ಣಿ' ಬೂಕ್ ಪರ್ಗಟ್ಚೆಂ ಕಾಮ್ ಕಿತ್ಲ್ಯಾ ಕಷ್ಟಾಂಚೆಂ, ವಾಂವ್ಟಾಚೆಂ, ಮ್ಹಿನತೆಚೆಂ ತಶೆಂ ರಿಸ್ಕಿಚೆಂ ತೊ ಅನ್ಬವ್ ಜಾಲ್ಲೆಚ್ ಜಾಣಾಂತ್ ತರ್‌ಯೀ ಕೊಣೀ ಮುಖಾರ್ ಯೇಂವ್ಕ್‌ಚ್ ಜಾಯ್ನಾ ಪಳೆ. ಆನಿ ಆಮ್ಚಿ 'ಉಮೆಂದ್' ಮೊಟಿ ಆಸ್‌ಲ್ಲಿ ಆನಿಕೀ ಭಾಗೊಂಕ್ ನಾ.

ರಿಯಾದಾಂತ್ಲ್ಯಾ ಬರ್‍ಯಾ ಮನಾಚಾ ಮಾನೇಸ್ತಾಂಚಾ ಕಾಳ್ಜಾಚಿ ಗಿರೇಸ್ತ್‌ಕಾಯೆಚೆಂ ಮಾಪ್ ಕರ್ಚೆಂ ಆಮ್ಚೆಲಾಗಿಂ ಆಯ್ದಾನ್ ನಾ. ತರ್‌ಯೀ, ಕೊಂಕ್ಣಿ ಭಾಸೆಚೊ ಆನಿ ಕೊಂಕ್ಣಿ ಬರವ್ಪ್ಯಾಚೊ ಹುಸ್ಕೊ ದಾಖಂವ್ಚ್ಯಾಂತ್ ರಿಯಾದಾಂತ್ಲೆ ಮಾನೇಸ್ತ್ ಅವ್ವಲ್ ಮ್ಹಣ್ ಭೊಗ್ತಾ.

'ನಾಂವ್' ಬೂಕ್ ಬರಂವ್ಚೆ ಖಾತಿರ್ ಆನಿ ಪರ್ಗಟ್ ಕರ್ಚೆ ಖಾತಿರ್ ವಯ್ರ್ ವಯ್ರ್ ಉತ್ತೇಜನ್ ದೀವ್ನ್ ಆಮ್ಕಾಂ ಹ್ಯಾ ಹಂತಾಕ್

ಪಾಯ್ಲಾಂ. ಹಾಂಚಾ ಸರ್ವಾಂಚೆರ್ ಆನಿ ತಾಂಚಾ ಕುಟ್ಮಾಚೆರ್ ದೆವಾಚಿಂ ಆಶೀರ್ವಾದಾಂ ಮಾಗ್ತಾಂ. ದೇವ್ ತಾಂಚಾ ಬರ್‍ಯಾ ಮನಾಕ್ ಧಾ ವಾಂಟ್ಯಾಂನಿ ಪಾಟಿಂ ದೀಂವ್ದಿ ಮ್ಹಣ್ ಲಾಲೆತಾಂ.

'ಉಮೆದ್' ಪ್ರಕಾಶನಾಚಾ ಪುಸ್ತಕಾಂ ಬಾಬ್ತಿಂ ಅಭಿಪ್ರಾಯ್ ದಿಲ್ಲ್ಯಾ ಹಿತಚಿಂತಕಾಂಕ್ ಆಮಿ ಧಿನ್ವಾಸ್ತಾಂವ್, ಮುಖ್‌ಚಿತ್ರ್ ಸೊಡಯಿಲ್ಲ್ಯಾ ಮಾನೇಸ್ತಾಕ್, ಸೊಭಿತ್ ರೀತಿನ್ ಛಾಪ್ಚಿ ಜವಾಬ್ದಾರಿ ಘೆತ್‌ಲ್ಲ್ಯಾ ವಿಕಾಸ್ ಪ್ರಿಂಟರ್ಸಾಚಿ ಮ್ಹಾಲಕಿ ಆನಿ ವಾವ್ರಾಡ್ಯಾಂಚೊಯಿ ಉಪ್ಕಾರ್ ವಿಸ್ರಾನಾಂವ್.

ಆಮ್ಚಿ ಪಾಟ್ ಥಾಪ್ನುನ್ ಫುಲ್ ನ್ಹಯ್ ತರ್ ಫುಲಾಚಿ ಪಾಕ್ಳಿ ದಿಲ್ಲ್ಯಾ ಸರ್ವಾಂಕ್ ಕಾಳ್ಜಾ ಥಾವ್ನ್ ಅಗ್ರಾಂ ದಿತಾಂ. ತುಮ್ಚ್ಯಾ ದಿಗ್ಯಾ ವರ್ವಿಂ ಆಮಿ ಉಭೆ ಆಸಾಂವ್ ಮ್ಹಣ್ ಸಾಂಗ್ತಾಂವ್. ಆನಿ ಹೊ ಬೂಕ್ ಇತ್ಲ್ಯಾ ಅಸಲ್ (COST PRICE) ಮೊಲಾಚಾಕೀ ಉಣ್ಯಾಕ್ ದೀಂವ್ಕ್ ಹೆಂಚ್ ಕಾರಣ್.

ಕಿತೆಂಯಿ ಜಾಂವ್ದಿ, ಆಮ್ಚೊ-ತುಮ್ಚೊ ಸಂಬಂಧ್ ಮೊಟೊ ಉರೊಂದಿ. ತುಮ್ಚಿಂ ಸೂಚನಾಂ, ಸಲಹಾ, ಟೀಕಾ ಆಮ್ಕಾಂ ಉಪ್ಕಾರ್ತಾತ್.

ಪ್ರತ್ಯಕ್ಷ್ ಆನಿ ಪರೋಕ್ಷ್ ರೀತಿನ್ ಆಮ್ಕಾಂ ಸಹಕರ್‍ಸಾಂಚಾ ಅಭಿಮಾನಿಂಕ್ ತಶೆಂ ಕೊಂಕ್ಣಿ ಮೋಗಿಂಕ್ ಸರ್ವೆಸ್ಪರಾಚಿಂ ಆಶೀರ್ವಾದ್ ತಾಂಚೆರ್ ಆನಿ ತಾಂಚಾ ಕುಟ್ಮಾಚೆರ್ ಮಾಗ್ತಾಂವ್.

ದೇವ್ ಬರೆಂ ಕರುಂ.

ತುಜೆಂ ಜಿವಿತ್ ನಂದನ್ ಜಾಂವ್

— ಪ್ರಕಾಶಕ

ಉಮೆದ್ ಪ್ರಕಾಶನಾಚಿಂ ಎದೊಳ್ಚಿಂ ಪುಸ್ತಕಾಂ

1 'ಚಿಡುಂ'—ದೆ। ಲು. ಮ. ಜಲ್ಮಾ ಶತಾಬ್ದಿ ಪ್ರಶಸ್ತಿ 1989 ಲಾಬ್ಲ್ಯಾ
2 'ಪಾಟಿಂ ಗಲ್ಬ್ಯಾರ್ ! ?'—ಕೊ. ಭಾ. ಮಂಡಳ್, ಗೊಂಯ್ 1989 ಪ್ರಶಸ್ತಿ ಲಾಭ್ಲ್ಯಾ.
3 'ಶಿರ್ಶಿರೊ ಆನಿ ಹೆರ್ ಕಥಾ'—ಕೊರ್ಡೆಲ್ಚ್ಯಾ ಬರವ್ಪ್ಯಾಂಚೆಂ ಸಾಹಿತಿಕ್ ದಾಯರ್ಜ್.

ಶ್ರೀ ಲ್ಯಾನ್ಸಿ ಪಿಂಟೊ ನಾಯಕಾಚ್ಯೊ ಎದೊಳ್ಚ್ಯೊ ಕಾದಂಬರಿ

1 ಅಧುರೆಂ ಮಿಸಾಂವ್
2 ಚಿಡುಂ *
3 ಪಾಟಿಂ ಗಲ್ಬ್ಯಾರ್ *
4 ವಿಧೊವ್
5 ನಾಂವ್

ಮುಖ್ಲ್ಯೊ ಕಾದಂಬರಿ

1 ಬೋರ್ಡಿಂಗ್
2 ಬಾಯ್ಲ್
3 ಬಾಪುಯ್
4 ಧುವ್

ಎದೊಳ್ಚಿ ವ್ಹಡ್ಲಿ ನಾಟಕ್

1 ಜಾಗೊ ಜಾಲಾ ಶಿಲಾ
2 ಐರಿಶ್ ಸಯ್ರಿಕ್ *
3 ಸಾಗೊರಾಂತ್ಲೊ ಪಾಗೊರ್ *
4 ಸಾಮ್ಯೆಂತ್ಲಿಂ ರಾಮ್ಯೆರಾಂ
5 ಕರ್ನೆಲಾಚೊ ಮೆಂದು *
6 ಗತ್ ನಾತ್‌ಲ್ಲ್ಯಾಂಕ್ ಮಂತ್ ನಾತ್‌ಲ್ಲೆ *
7 ಆಮಿ, ತುಮಿಂ ಆನಿ ಹೊ ಪರಾಮಿ

WORLD KONKANI LIBRARY
Accn No: 000652

ಮುಂಖ್ಲೆ ನಾಟಕ್

1 ಕುಂಪಾದ್ರೆಚೆ ಉಪದ್ರ್

2 ದೊಮೆಲಾವರ್ ತಾಪ್ತಾ ಕಿತ್ಯಾಕ್ ! ?

ಎದೊಳ್ಚಿ ನಾಟ್ಕುಳಿ

1 ಖುತಾಂವ್ ಆನಿ ಬುತಾಂವ್ *

2 ಕಾಲುಂಬುಲೊ ಸಾಲು

3 ಬೆಂಗ್ಳುರ್ ಬೊಮ್ಮಯ್ಯ (ದ್ವಿ-ಭಾಸೆಚೊ)

4 ಜುಂಜೆಚಿ ದಯರಾ

5 ಘುಂಟ್ ಕಳ್ಳ್ಯೊ

6 ದುಂಜೆ ಕಲಾಸ್

7 ಪಿಸಾಂಟ್

8 ರಂಬಾ ರೂಟ್

ವಿ. ಸೂ.: * ಬಹುಮಾನಾಂ ಲಾಬ್ಲ್ಯಾಂತ್

ಆಕಾಶ್‌ವಾಣಿ ನಾಟ್ಕುಳಿ

1 ಮೆಂಟಾಂ

2 ಸಲ್ವಣಿ

3 ಪರ್ದೇಶಿ

4 ಶಿಲಾಚಿ ಬಹಾದ್ದೂರಿ

5 ಟಿಲಿಗ್ರಾವರ್

6 ಉಜ್ವಾಡ್

7 ದೋತ್

8 ಭುಂಗ್ರೇಂ ಕೋಣಾಚಿಂ ? !

9 ದುಂಭಾವ್

10 ಮೆಲ್ಲೆಂ ನ್ಹಯ್‌ತರ್ ಮೆಲ್ಲೊ ಉಲಯ್ಲೊ.

ನಾಂವ್

ಬರಪ್ಪಿ : ಶ್ರೀ ಲ್ಯಾನ್ಸಿ ಪಿಂಟೊ ನಾಯಕ್, ಕುಲ್ಶೇಕರ್

'ಟ್ರಿಣ್ ಟ್ರಿಣ್...ಟ್ರಿಣ್ ಟ್ರಿಣ್...ಟ್ರಿಣ್ ಟ್ರಿಣ್'

ಕಾಮಾಚಾ ಒತ್ತಡಾಂತ್ ಫುಮಾರೊನ್ ಆಸ್‌ಲ್ಲ್ಯಾ ಎಡ್ವರ್ಡಾನ್, ಫೋನಾಚಿ ಬೊಬಾಟ್ ಸೊಸುಂಕ್ ತಾಂಕಾನಾಶೆಂ ಅಂಪ್ಸರಾನ್ ರಿಸೀವರ್ ಉಕಲ್ಲೆಂ. ಆನಿ ತಿತ್ಲ್ಯಾರ್ ಅಂಪ್ಸರಾನ್ ತಾಣೆ ಉಲಂವ್ಕ್ ಸುರ್ವಾತ್ ಕೆಲಿ.

"ಹಲೋ..." ಮಾತ್ಲ್ಯಾ ಖರ್ಕಸ್ ತಾಳೊ ಕಾಡ್ನ್, ಹಳ್ತ್ಯಾಚೊ ಘೆಂಕ್ಣ್ಯಾ ಮಿಸ್ಯಾಪ್ನ್ ಸೊಡ್'ಲ್ಲೊ.

"ಹ...ಲ್ಲೋ... ಮಿಸ್ಟರ್ ಎಡ್ವರ್ಡ್ ಡಿ'ಲೀಮಾ...! ಕಸೊ ಆಸಾಯ್ ?!" ಪರಿಚಿತ್ ತಾಳ್ಯಾಂ ಪಯ್ಕಿ ಏಕ್ ತರೀ ಸಟ್ಟ್ ಕರ್ನ್ ಪಾರ್ಕುಂಕ್ ತೊ ಸಕ್ಲೊನಾ. ತ್ಯಾ ತಾಳ್ಯಾಂತ್ ಖೆಳ್ಕ್ಯಾಳ್ಯಾಂಚಿಂ ತರಂಗಾಂ ವ್ಹಾಳ್ತಾಲಿಂ ಜಾಲ್ಲ್ಯಾನ್ ಎಡ್ವರ್ಡಾಕ್ ತೊ ತಾಳೊ ಪಸಂದ್‌ಯಿ ಜಾಲೊನಾ.

ಆಪ್ಲೆಂ ಸಗ್ಳೆಂ ಸೊಸ್ಣಿಕಾಯೆಚೊ ತುಪೆಂ ಧಾಂಬುನ್ ಧರ್ನ್—

"ಕೋಣ್ ಉಲಯ್ತಾ !" ಎಡ್ವರ್ಡಾನ್ ವಿಚಾರ್ಲೆಂ.

"ಹ್ಹ...ಹ್ಹ ಹ್ಹ ! ಮ್ಹಾಕಾ ಪಾರ್ಕುಂಕ್ ಸಕ್ಲೊನಾಂಯ್‌ಗಿ ತುಂ ?! ಹಾಂವ್ ಕೋಣ್ ಮ್ಹಳ್ಳೆಂ 'ಮೊಜೆಂ ನಾಂವ್' ವಿಸ್ರಲೊಯ್‌ಗೀ ಕಿತೆಂ ?.. ಹ್ಹ..ಹ್ಹ ಸಾಂವ್ ಸಾಂಗ್ಚ್ಯಾ ಆದಿಂ.. ತುಂವೆ ಆಯ್ಚ್ಯಾಂ ದಿಸಾಳೆಂ ಪಳೆಯಾಲ್ಯಾಂಯ್‌ವೇ ತರ್ ?!..." ತಾಳೊ ಸವ್ಯಾಸ್ ಜಾವ್ನ್ ಏಕೆ ಘಡ್ಯೆಕ್ ಬಾಧ್ ಪಡ್ಲ್ಯಾ.

"......" ಎಡ್ವರ್ಡಾಕ್ ತಾಳ್ಯಾಚೊ ಆನಿ ಮನ್ಯಾಚೊ ಅಂದಾಜ್ ಪಾಸ್ಖೊ ಜಾಲ್ಲ್ಯಾನ್ ಜಾಪ್ ದಿಲಿನಾ. ತಾಚಿ ಪುತ್ ಕಂಪ್ಯೂಟರಾಕ್ ಚಾಲು ಕೆಲ್ಲ್ಯಾಪರಿಂ ಕಾಮ್ ಕರುಂಕ್ ಲಾಗ್ಲಿ.

ಜಾಪ್ ನಾತ್‌ಲ್ಲ್ಯಾನ್ ಮುಖಾರ್ಸಿಲೆಂ—

"..ಪಳೇ... ಹಾಂವ್ ಸಾಂಗ್ತಾ ಹ್ಯಾ ವರ್ಸಾಚೊ 'ಉಂಚ್ಲೊ ಸೋಶಲ್ ವರ್ಕರ್' ಮ್ಹಣ್ ಪ್ರಾದೇಶಿಕ್ ಲಯನ್ಸ್ ಕ್ಲಬ್ಬಾನ್ ಸನ್ಮಾನ್ ಆನಿ ಸತ್ಕಾರ್ ಕೆಲ್ಲೊ ತುಜೊ ಮಾಜಿ ಈಷ್ಟ್ ..!! ಮ್ಯಾಕ್ಸಿಮ್ ವಿಕ್ಟರ್ ರೇಗೊ... ಅಧ್ಯಕ್ಷ್, ಹ್ಯೂಮನ್ ವೆಲ್‌ಫೇರ್ ಎಸೋಸಿಯೇಶನಾಚೊ..." ಪರತ್ ಆಪ್ಲಿಚ್ ಶಾಭಾಸ್ಕಿ ವಾಖಣ್ಣ್ಯೊ ಹಾಸೊ ಹಾಸ್ಲೊ ಮ್ಯಾಕ್ಸಿ.

ಆತಾಂ ಎಡ್ವರ್ಡಾಕ್ ಉಲಯ್ಜಾಯ್ ಮ್ಹಣ್ ಭೊಗ್ಲೆಂ. ಆಪ್ಲ್ಯಾಚ್ ನಾಜೂಕ್ ಸ್ಪಷ್ಟ ತಾಳ್ಯಾನ್ ಹಳೂ ತೊ ಮ್ಹಣಾಲೊ—

"ಮ್ಯಾಕ್ಸಿ" ತ್ಯಾ ತಾಳ್ಯಾಚಿಂ ತರಂಗಾಂ ವಾಟ್ ಚುಕ್‌ಲ್ಲ್ಯಾಕ್ ಬೊಧ್ ಸಾಂಗ್ತಾ ಜಾಂಟ್ಯಾಚಾ ತಾಳ್ಯಾಚಿಂ ಜಾವ್ನ್ ಆಸ್‌ಲ್ಲಿಂ.

"ಕಾತ್ಯಾಕ್ ಆನಿ ಘೊಡ್ಯಾಕ್ ತಫಾವತೆಚೆಂ ಮಾಪ್ ಘೆವ್ನ್ ಮಂಜೂಂಕ್ ಸಕಾನಾತ್‌ಲ್ಲೆ ಆಪ್ಣ್ಯಾ ಸಮಾಜೆಂತ್ ಜಾಯ್ತೆ ಆಸಾತ್: ತಸಲ್ಯಾಂನಿ ಕಾತ್ರೆಂ ಘೊಡೊ ಏಕ್‌ಚ್ ಮ್ಹಣ್ ಮಾನ್ ಕೆಲ್ಯಾ ಪಳಾ ಮ್ಹಾಕಾ ಕಿತೆಂಚ್ ಫರಕ್ ಪಡಾನಾ..."

"ಕಿತೆಂ?!" ಮ್ಯಾಕ್ಸಿ ಅರ್ಘಟ್ಲೊ.

"ಆತಾಂ ತುಂ ಮ್ಹಾಕಾ ಸಾಂಗ್...ಕಿತ್ಯಾಕ್ ಫೋನ್ ಕೆಲ್ಲೊಯ್? ತುಕಾ 'ಸೋಶಲ್' ಕಾಮಾಂ ಖಾತಿರ್ 'ಪ್ರಶಸ್ತಿ' ಮೆಳ್‌ಲ್ಲಿ.. ತುಂವೆ ತುಜಿ ಖುಶಾಲ್ ರಿತಿನ್ ಪಡೊ ಫಾಲ್ಯಾ ಚೆಡ್ವಾಂಕ್ ಸಾಂಗ್ಲ್ಯಾರ್ ಬರೆಂ ಆಸ್‌ಲ್ಲೆಂ." ತಾ ಫೋನ್ ಯೆಂವ್ಚೆಂ ಶಿಂತಿಡ್ ಸಾಂಬಾಳ್ನ್ ಉಲಯ್ಲೊ ಎಡ್ವರ್ಡ್.

"ಹ್ಣಂ! ತುಂ ಸುದ್ರಾನಾಂಯ್.. ! ಮಿಸ್ಟರ್ ಎಡ್ವರ್ಡ್. ಕೆದ್ನಾಂಯ್ ಬರಿ ಖಬಾರ್ ಪೊಟಾಂತ್ ಚಾಬ್ತೆಲ್ಯಾ ಖುಶಾ ಮನ್ಶ್ಯಾಂಕ್ ಪಯ್ಲೆಂ ದಿಲ್ಲ್ಯಾಂತ್ ಮರ್ಘಾ ಆಸಾರೇ ಅಪಾ...! ತುಂ ಸಾಂಗ್ತಾಲೊಯ್ ಕೆದ್ನಾಂಯ್ ಹಾಂವ್ ಸಲ್ವಾತೊಲೊಂ ಆನಿ ತ್ಯಾ ವಿಕಾ ದಿಸಾ ತುಂ ಮ್ಹಣ್ತಾಲೊಯ್..."

"ಮಿಸ್ಟರ್ ಮ್ಯಾಕ್ಸಿಮ್ ವಿಕ್ಟರ್ ರೇಗೊ!" ಆವೇಶಾನ್ ಭರೊನ್ ಮ್ಯಾಕ್ಸಿಚೆಂ ಉತ್ರಾಂ ಕಾತ್ರುನ್ ಆಪ್ಲೊ ತಾಳೊ ಉಂದ್ಲೊ ಎಡ್ವರ್ಡಾನ್.

ಎಡ್ವರ್ಡ್ ಕಸ್ಲಿಂ ತರೀ ಮಾಪತ್ವಾಚಿಂ ಉತ್ರಾಂ ಉಲಂವ್ಕ್ ಆಶೆತಾತ್ರೊ ಅಂದಾಜ್ ಮ್ಯಾಕ್ಸಿಕ್ ಜಾಲೊ. ಆನಿ ತಶೆಂಚ್ ಜಾಲೆಂ...ಎಡ್ವರ್ಡ್ ಸ್ಪಷ್ಟ್ ತಾಳ್ಯಾನ್ ಸಾಂಗೊಂಕ್ ಲಾಗ್ಲೊ—

"ಸಾರ್ಕೆಂ ಆಯ್ಕ್...ಸನ್ಮಾನ್ ಪರ್ವಿಂ ಗಳ್ಯಾಕ್ ರ್ಘಾಲೆ ಪಡ್ಲೆ ಮ್ಹಣ್ ತುಂ ಖುಶೆನ್ ಉಡಯ್ನಾಕಾ.. ವೆಗಿಂಚ್ ವ ಏಕ್ ದೀಸ್ ಪೊಲಿಸಾಂಚೆ ಖೊಡೆ ತುಜಾ ಹಾತಾಂಕ್ ಪಡೊಂಕ್‌ಯೀ ಸಾಧ್ಯ್ ಆಸಾ... ಹೆಂ ಉಗ್ಡಾಸ್ ದವರ್. ಮನ್ಶ್ಯಾಕ್ ಜಿವಿತಾಂತ್ ಏಕ್ ದಾಕ್ಟ್ಲೆಂ 'ಜಯ್ತ್' ಲಾಭ್ಲೆಂ ಮ್ಹಳ್ಳೆಂಚ್, ಜಿವಿತಾಚಾ ಭುಜ್ಜಾರ್ಕ್ ಪಾವ್ಲೊ ಮ್ಹಣೊನ್ ಉಟ್ಚೆಂ ಮೂರ್ಖ್‌ಪಣ್; ಜಿವಿತಾಚಿ ಥಾವ್ಣಿ ಮರ್ಣಾ ಪೇಟೆ ವರೇಗ್ ಲಾಂಬ್ ಆಸಾ...ತಿ ಥಾಂವ್ಪೊಂಕ್ ಕುಡಿಂತ್ ಬಳ್ ಮಾತ್ರ್ ನ್ಹಯ್ ಸುಪ್ತ್ ಮತಿಂತ್ ಧೃಡ್ ಇರಾದೊ ಆಸೊಂಕ್ ಜಾಯ್. ಲಾಂಬ್ ಥಾಂವ್ಣೆರ್ ಸುರ್ವೆಚಾ ಹಂತಾಂತ್ 'ಮುಖಾರ್ ಪಾವ್ಲೊಂ' ಮ್ಹಣ್ ಲೊಕಾಚಿಂ ಕಾಳ್ಜಾಂ ಜಿಕ್ಚೆ ಮನಿಸ್...ಅಖ್ರೇಚಾ ವೆಳಾ ಭೋಂವ್ ಪಾಟಿಂ ಉರ್ತಾನಾ ಲೊಕಾಚಾ ಖೆಳ್ಕುಳಾಂಕ್ ವಳಗ್ ಚಾತಾತ್ ತೆಂ ವಿಸ್ರೊಂಚೆಂ ನ್ಹಯ್ ಸಮ್ಜಾಲೆಂ?!"

"ಬುಲ್ ಶಿಟ್ಟ್..." ಸೊಸುಂಕ್ ಸಕಾನಾಶೆಂ ಮ್ಯಾಕ್ಸಿ ಕೆಂಕಾರ್ಲೊ. ಉಪ್ರಾಂತ್ ಮುಖಾರ್ಸಿಲಾಗ್ಲೊ—

"ಆಯ್ಕ್ ವಿಸಾವ್ಯಾ ಶತಮಾನಾಂತ್ ಜಿಯೆಂವ್ಚ್ಯಾ ಮೂರ್ಖ್ ಮನ್ಶ್ಯಾ...ಮೊಜಿ ಥಾವ್ಣಿ ಆನಿ ತುಜೆಂ ಚಿಂತಾಪ್ ಸಾಂಗಾತಾ ಮೆಳಾನಾ ಕಳ್ಳೆಂಗೀ ಮಿಸ್ಟರ್ ಡಿ'ಲೀಮಾ ?!...ಹ್ಹುಂ...'ಜಯ್ತ್' ಮಾತ್ರ್ ನ್ಹಯ್ ಜಯ್ತ್ಯಾ ಪಾಟ್ಲ್ಯಾನ್ ಆಸ್ಚೆಂ 'ನಾಂವ್' ಮ್ಹಾಕಾ ಜಾಯ್...ದೆಕುನ್ ಖಂಚಾಯೀ ರಸ್ತ್ಯಾಂನಿ ಥಾಂವ್ಪೊನ್ ಮುಖಾರ್ ಪಾವೊಂಕ್ ಹಾಂವ್ ಸಕ್ತಾಂ. ಮೊಜಾ ನಾಂವಾಕ್ ಆಜ್ ಮಾನ್ ಆಸಾ. ಗೌರವ್ ಆಸಾ. ಆನಿ ತುಜೆ ತಸಲ್ಯಾ ನೀಟ್ ರಸ್ತ್ಯಾನ್ ಚಲ್ತಲ್ಯಾಕ್ ಆತ್ಮ್ ತೃಪ್ತಿ ಯಾನೆ ಸೆಲ್ಫ್ ಸೆಟಿಸ್‌ಫ್ಯಾಕ್ಶನ್ ಮೆಳ್ತಾ ಜಾವ್ಯೆತ್. ಪುಣ್ ಖಂಯ್ಸರ್ ಆಸಾ ನಾಂವ್ ? ಖಂಯ್ಸರ್ ಆಸಾ ಜಯ್ತ್ ?! ದೆಕುನ್ ತುಜೆ ತಸಲ್ಯಾಂಕ್ ಸಮಾಜೆಂತ್ 'ಫೆರೆ' ಮ್ಹಣ್ ವೊಲಾಯ್ತಾತ್..."

"ಉಗ್ಡಾಸ್ ದವರ್... ಫೆಲ್ಯಾಲಾಗಿಂಯಿ ಏಕ್ ಬರೊ ಮೆಂದು ಆಸಾ..." ಎಡ್ವರ್ಡ್ ಚಾಳ್ವಾಲೊ.

"ಹ್ಹ ಹ್ಹ ಹ್ಹ... ಫೆಲ್ಯಾಂಚೊ ಮೆಂದು ಆಸ್ಲ್ಯಾ ಪಾಕ್ಯೆಂತ್.. ಗುಡ್ ಬಾಂಯ್" ಮ್ಯಾಕ್ಸಿನ್ ರಿಸೀವರ್ ಫೋನಾಕ್ ಆಪ್ಟಿಲೆಂ.

ಆನಿಕೀ ಎಡ್ವರ್ಡಾಲಾಗಿಂ ತರ್ಕ್ ಕೆಲ್ಯಾರ್ ತಾಚಿಂ ಉತ್ರಾಂ ಮ್ಯಾಕ್ಸಿಚಿ ಮತ್ ಪಿಡ್ಡ್ಯಾರ್ ಕರುಂಕ್ ಸಕ್ತಾತ್ ತೆಂ ತೊ ಜಾಣಾಸ್ಲೊ. ಜೆಂ ಆಪ್ಣೆಂ ಚಿಂತ್ಲ್ಯಾಪರಿಂ ತುಕ್ಲಾಂವ್ಟಂ, ಉಣೆಂಪಣ್ ಕರ್ಚೆಂ ಉಲಪ್ಣೆ ಮ್ಯಾಕ್ಸಿ ಉಲಂವ್ಕ್ ಜಾಲ್ಲೆಂ. ಕನಿಷ್ಟ್ ಪಯ್ಶ್ಯಾಂಚೆ ಜುಗಾರೆಂತ್ ಜೀಕ್ ಜೊಡ್ತಚ್ ಬಸ್ಕ ಖಾಲಿ ಕೆಲ್ಲಿ ಬುಧ್ವಂತ್ಕಾಯ್ ಮ್ಯಾಕ್ಸಿಚಿ ಲೂಕ್ಸಾಣ್ ಜೊಡ್ಲ್ಯಾಂಚಿಂ ಭಗ್ಣಾಂ ಮೆಜುಂಕ್ ಆನಿ ಸಿಂತಿಮೆಂತಾಂ ತುಕುಂಕ್ ಮ್ಯಾಕ್ಸಿಕ್ ಗರ್ಜ್ ದಿಸ್ಲಿ ನಾ. ಮಾತ್ರ್ ನ್ಯಾಯ್ ನಾಕಾಯಿ ಆಸ್ಲೆಂ.

ಎಡ್ವರ್ಡಾನ್ ದಡ್ಬಡ್ಚ್ಯಾ ಕಾಳ್ಜಾನ್ ಶೂನ್ಯ್ ದೃಷ್ಟೆನ್ ಕಾಂಟಾಳ್ಯಾನ್ ಫೋನಾಕ್ ಫ್ರೆಂಕ್ಲೆಂ. ಉಪ್ರಾಂತ್ ಸವ್ಕಾಸ್ ರಿಸೀವರ್ ಆಪ್ಲ್ಯಾ ಜಾಗ್ಯಾರ್ ದವರ್ಲೆಂ.

ಕಿತ್ಯಾಕ್‌ಗೀ ತಾಚೆ ಮತಿಚೆಂ ಸಮಾಧಾನ್ ಸಗ್ಳೆಂ ಧ್ವಂಸ್ ಜಾಲ್ಲೆಂ. ಎಡ್ವರ್ಡಾಕ್ ಆನಿ ಮ್ಯಾಕ್ಸಿಕ್ ಖಾಸ್ ಕರ್ನ್ ದುಸ್ಮ್ಯಾನ್ಕಾಯ್ ನಾತ್ಲಿ. ತರೀ ತಾಂಚಿ ಮಧೆಂ ಜಮಾನಾತ್ಲೆಂ.

ಏಕಾ ತೆಂಪಾರ್ ಎಡ್ವರ್ಡ್ ಆನಿ ಮ್ಯಾಕ್ಸಿ ಸಾಂಗಾತಾ ರಾಬ್ತಾಲೆ. ಸಾಂಗಾತಾ ಜೆವ್ತಾಲೆ... ಇಷ್ಟಾಗತಿಚೆ ಪರಿಧೆ ಭಿತರ್ ಆವ್ರತ್ತ್ ಜಾಲ್ಲೆ.

ಥೊಂಡ್ಯಾ ವೆಳಾನ್ ತಾಂಚೆಂ ಪಯ್ಸ್ ಕೆಲ್ಲೆಂ. ಎಡ್ವರ್ಡಾನ್ ಮ್ಯಾಕ್ಸಿಕ್ ಪಾರ್ಕುಂಕ್ ಪರೀಕ್ಷಿಸುನ್ ಜಾಲ್ಲೆಂ ಮ್ಯಾಕ್ಸಿ ಫಕತ್ ಸಯ್ಲ್ಯಾಪಿ ಆನಿ ಬಂಡಲ್ ಮನಿಸ್. ಜೆಂ ಕಿತೆಂಯಿ ಕರ್ತಾ ತರ್ ಆಪ್ಲ್ಯಾ ಸ್ವಾರ್ಥಾಕ್ ಆನಿ ಫಾಯ್ದ್ಯಾಕ್. ತಾಚಿ ಇಷ್ಟಾಗತ್ ಧಬ್ಯಾಚಿ ಆನಿ ಅಪಾಯ್‌ಕಾರಿ ವ್ಹಣ್. ತಾಚೆ ಥಾವ್ನ್ ಅಲಗ್ ಜಾಟೆಲ್ ಗೆಲ್ಲೊ ಎಡ್ವರ್ಡ್! ಎಡ್ವರ್ಡಾ ಲಾಗಿಂ ಆಪ್ಲ್ಯಾ ಕಾಮಾಂನಿ ಮಿಶಾವಾಚಿ ಸಕತ್. ಶ್ರದ್ಧಾ, ಮ್ಹೆನತ್ ಆಸಿ ಅಪ್ಲೊಟ್ ಮೆಂದು ಆಸ್ಲ್ಲೊ. ಸಕ್ಡಾಂಚಾಕೀ ತಾಚೆಂ ವ್ಹರ್ತೆಂ ಹಾತೆರ್ ವ್ಹಳ್ಯಾರ್ ಪ್ರಾಮಾಣಿಕ್ಪಣಾಚೊ ನೀಟ್ ರಸ್ತೊ.

ಜರಿ ರಸ್ತಿ ದೆಂವ್ಚ್ಯಾರಾಂಕ್ ಖಂಯ್ಸರ್ ಸೊಸ್ತ್ಯಾತ್ ? ! ?

ಎಡ್ವರ್ಡಾಚೆಂ ವಿನ್ಮ್ರತೆಚೊ ಫಳ್ ಜಾಯ್ತ್, ಪಾವ್ಲಿಂ ಮ್ಯಾಕ್ಸಿನ್ ಪ್ರಕಟಾಯ್ ಜೊಡ್ನ್ ಘೆವ್ನ್ ಆಪ್ಲ್ಯಾಚ್ ಕಿರೀಟಾಕ್ ಪಾಕಾಂ ತೊಪ್ರುನ್ ಘೆತ್ಲ್ಲಿಂ ಆಸಾತ್.

'ನಾಂವ್', 'ನಾಂವ್' ಮ್ಹಣ್ ನಾಂವಾ ಪಾಟ್ಲ್ಯಾನ್ ಧಾಂವ್ ಮಾರ್ಲ್ಲಿ ಆಸಾ.

ಮ್ಯಾಕ್ಸಿಚಾ ಖೊಟ್ಯಾ ಕರ್ತುಬಾಂಕ್ ಎಡ್ವರ್ಡಾ ಪರ್ವಿಂ ಸೊಸುಂಕ್ ಸಕಾನಾಸ್ತ್ಯಾಂ ತಾಣೆ ಆಪ್ಲೊಚ್ ರಸ್ತೊ ವಿಂಚ್ಲ್ಲೊ. ವೆಂಕ್ಡಿಂ ರಾವ್ಲ್ಲಿಂ ಮನಾಂ ಕಿತ್ಲೊ ತೇಂಪ್ ಸಾಂಬಾಳ್ನ್ ದವರ್ತ್ಯಾತ್ ? ?

ಧ್ವಂಸ್ ಜಾಲ್ಲೊ ಅಭಿಮಾನ್ ಕಿತ್ಲೊ ತೇಂಪ್ ಧಾಂಪ್ರುನ್ ಘಾಲ್ತ್ಯಾತ್?

ಭೆಸಾಂ ಜಾಲ್ಲೆಂ ಪೊಗಾಚೆಂ ಕಾಳಿಜ್ ಕಿತ್ಲೊ ತೇಂಪ್ ಚಿಡ್ಕಾವ್ನ್ ಘಾಲ್ತ್ಯಾತ್ ? ! ?

ಜಿವಿತಾಚಾ ರೈಲಾರ್, ಎಡ್ವರ್ಡ್ ಆನಿ ಮ್ಯಾಕ್ಸ ಸಾಂಗಾತಾ ಮೆಳೊಂಕ್ ಸಕಾನಾತ್ಲ್ಲೆ ದೋನ್ ರೈಲಾ ಪಾಟಿ ಜಾಂವ್ಕ ಪಾವ್ಲೆ.

'ಮ್ಯಾಕ್ಸಿಮ್ ವಿಕ್ಟರ್ ರೇಗೊ'

ತ್ಯಾ ದಿಸಾಚಾ ದಿಸಾಳ್ಯಾ ಪತ್ರಾಂನಿ ತಸ್ವೀರೆ ಸವೆಂ ಹುನೊನಿ ಖಬಾರ್. ತರ್ನೆಂ ಜಸಾಂಗ್ಯಿ ಮರ್ಯಾದಿ ಖಾತಿರ್ 'ಮ್ಯಾಕ್ಸಿಯಾಬ್' ಮ್ಹಣ್ ಉಲೊ ಮಾರ್ತಾಲೆಂ. ತಾಚೆಂ ನಾಂವ್ ಪತ್ರಾಂನಿ ಎಂಪ್ಚೆಂ ಕಾಂಯ್ ಪಯ್ಲೆಂ ನ್ಹಯ್' ವ ತಸ್ವೀರ್ ಯೆಂವ್ಚಿ ಪಯ್ಲಿ ನ್ಹಯ್.

ತರೀ ಶಾಲ್ ಪಾಂಗ್ರುನ್ ಸನ್ಮಾನ್ ಕರ್ಚಿ, ವ್ಹಡಾ ಗೌರವಾನ್ ಮಾನ್ ಸ್ವೀಕರ್ಸಾಂಚಿ ತಸ್ವೀರ್ ಪಯ್ಲೆ'ಪ್ಟಿಂ ಆಯಿಲ್ಲಿ.

ಚಾಳೀಸ್ ಆನಿ ಪಾಂಚ್ ವರ್ಸಾಂಚೊ ಜಾಂಟೊ ಮಾನಾಯ್ ... ಸಮಾಜೆಂತ್ ಮಾನೇಸ್ತ್ ಘರಾಣೆ ... ಸಮಾಜಿಕ್ ಸೆವೆ ಖಾತಿರ್ ಜಿವಿತ್ ಅರ್ಪಿಲ್ಲೊ, ದುಬ್ಳ್ಯಾಂ ಖಾತಿರ್ ಸದಾಂ ಕುಮ್ಕೆ ಹಾತ್ ದಿಂವ್ಚೊ ಉದಾರಿ... ಇತ್ಯಾದಿ ದುಂಪಯಿಲ್ಲ್ಯಾ ಉತ್ರಾಂಚೆಂ ಒಕ್ಕಣೆ ಪತ್ರಾಂನಿ ಛಾಪ್ಲ್ಲೆಂ ಆನಿ...

ಮ್ಯಾಕ್ಸಿನ್ ದೊನೀ ಹಾತ್ ಭಕ್ತಿನ್ ಜೊಡುನ್ ಕೃತಜ್ಞತೆಚೆಂ ನಟನ್ ವ್ಹರ್ತ್ಯಾ ರೀತಿನ್ ಪ್ರದರ್ಶನ್, ಪಯ್ಲೆಂಚ್ ಭಾಡ್ಯಾಕ್ ಘೆತ್ಲ್ಲಿಂ ಉತ್ರಾಂ ಉಚಾರ್ಲ್ಲಿಂ.

‘ಮೊಜಾ ಚಿ...ಸ್ ಆನಿ ಪಾಂಚ್ ಪರ್ಸಾಂಚಿ ಲ್ಹಾನ್ ಪ್ರಾಯೆರ ಹೊ, ಎದೊ ಪ್ಲಡ್ ಸ್ಟ್ರಾ... ಆನಿ ಗೌರವ್ ಪ್ಯಾಕಾ ಪ್ಲಾವಂಪ್ ಚಾಂಯ್ಚ್ಯಾ ತ್ಸಲೆಂ ಪ್ರಾಜೆಂ ಜಾಲಾಂ. ತರೀ ತುಮ್ಚ್ಯಾ ಬರ್ಯಾ ಮನಾಕ್ ಆ... ಖರ್ಯೆ, ಉಂಚ್ಲ್ಯಾ ಪಿಂಜಪ್ಣಾಕ್ ಹಾಂವ್ ಅಭಿಮಾನ್ ಪಾವ್ತಾಂ. ಹಾಂವ್ ಆಜೂನೀ ಸೆಂಟ್ರೊ ಸಮಾಜ್ ಸೆವೇತ್. ಥೊಡೆಂಚ್ ಕೆಲಾಂ, ಚಡ್ಯ... ಆನಿಕೀ ಬಾಕಿ ಉರ್ಲಾಂ. ಮೊಜೆಂ ಕಾಳಿಜ್ ಸದಾಂ ಆಶೆತಾ ದುಬ್ಳ್ಯಾ ಮಾಯೆಂಚಾ ಭುಗ್ಯಾಂಚಿ ಸೆವಾ ಕರುಂಕ್. ಚಡ್ ಕರ್ನ್ ತಸ್ಲ್ಯಾ ಚಲಿಯಾಂಚಾ ಬರ್ಯಾ ಫುಡಾರಾ ಬಾಬ್ತಿಂ ಭವಿಷ್ಯಾ ಬಾಬ್ತಿಂ ಕಾಂಯ್ ತರಿ ಕರುಂಕ್...ತಾಂಚೆ ಗರ್ಜೆ ಆಕಾಂತಾಂನಿ ಕುಮ್ಕ್ ಹಾತ್ ದೀಂವ್ಕ್, ತಾಂಚಿ ಜಿಣಿ ನಂದನ್ ಕರುಂಕ್...!! ಕಿತ್ಯಾಕ್ ದುಬ್ಳೆ ಜಾವ್ನ್ ಜನ್ಮಲ್ಲಿ ತಾಂಚಿ ಜೊರ್ ಸ್ಥಯರ್ ತಾಂಚಿ ದುರ್ದಶಾ! ತಾಂಕಾಂ ಆಧಾರ್ ದಿತಲ್ಯಾಂಚಿ ಗರ್ಜ್ ಆಸಾ...ಆನಿ ಹಾಂವ್ ನಿಸ್ವಾರ್ಥಾನ್, ತ್ಯಾಗಿ ಮನೋಭಾವಾನ್.

ಎಡ್ವರ್ಡಾಕ್ ಮುಖಾರ್ ವಾಚುಂಕ್‌ಯೀ ಮನ್ ಆಯ್ಲೆಂ ನಾ... ವರ್ದೆಗಾರಾಂನಿ ಸನ್ಮಾನಾ ವೆಳಾ ಉಚಾರ್‌ಲ್ಲೆಂ ಸಗ್ಳೆಂ ಭಾಷಣ್ ಫಾ... ಖಂಚಾ ಕಮಾರ್ಾಕ್‌ಗೀ ದೇವ್ ಜಾಣಾ.

ತೊ ಪೂರಾ ಮ್ಯಾಕ್ಸಿಚೊ ಫೊಕೊಳ್ ದಬಾರ್ ತೆಂ ಎಡ್ವರ್ಡ್ ಜಾಣಾ. ಎಡ್ವರ್ಡ್ ಮ್ಯಾಕ್ಸಿಕ್ ಬರೊ ವಳ್ಕಾತಾ.

ಪಯ್ಲೆಂ ಮನ್ಯಾಚಿ ಅಸ್ಕತ್‌ಕಾಯ್ ಜಾಣಾ ಜಾವ್ನ್. ತಾಂಚಿಂ ಕಾಳ್ಜಾಂ ಜಿಕ್ಚಿಂ, ಉಪ್ರಾಂತ್ ಫಾಯ್ದೊ ಜೊಡ್ಚೊ ಆಸಿ ಹ್ಯಾಚ್ ಪಥಾಚೆರ್ ಮ್ಯಾಕ್ಸಿಚೆಂ ಜಿವಿತ್ ಧಾಂವ್ತಾಲೆಂ. ತಾ... ಪಾತ್ರಿ... ಎಡ್ವರ್ಡಾನ್ ಜಾಗ್ಸಣ್ ದಿಲ್ಲಿಯೀ ಅಸಾ.

‘ಮ್ಯಾಕ್ಸಿ ಬನಾವಟಿ ಖೆಳ್ ಚಡ್ ತೇಂಪ್ ಖೆಳೊಂಕ್ ಜಾಂಯ್ನಾ... ಭಾಡ್ಯಾಚೆಂ ಜಯ್ತ್ ಜಿಣ್ಯೆ ಘುಂಜರಾಕ್ ಪಾವಯ್ನಾ. [illegible] ಘಟಂಪ್ಟೆ ಏಕ್ ದೀಸ್ ನಾಂತ್ ತರ್ ಆನ್ಯೇಕ್ ದೀಸ್ ಜಿವಿತಾಚಾ ಮ್ಯಾಲಾ ಘಾತ್ಪ್ರಾಕ್ ದಾಂಟೊನ್ ಪಡ್ತಾತ್ ಸಲ್ವಣಿ ಪಾಂಯಾಂಕ್ ಅಪ್ಟಾತಾನಾ ಜುಂಜುರ್ಯೊಂಕ್ ಕರಿಣ್ ಅಸ್ತಾ...ದೆಕುನ್ ಜಿವಿತ್ ಬರ್ಯಾ ಇರಾದ್ಯಾಚೆರ್, ಬರ್ಯಾ ಶೆವೊಟಾಚೆರ್ ಬೊಂದೆರ್ ಜಾವ್ನ್ ಉಭೆಂ ಕರುಂಕ್ ಪಳೆಯ್ಜಾಯ್

ಮ್ಯಾಕ್ಸಿ ವಾಂಕ್ತಿ ರಸ್ತೆ ಸಾಫ್ ಆನಿ ಖುಶೆಚಿ ಆಸ್ಲ್ಯಾರ್‌ಯಿ ತೆ ಕಾಳೊಕಾಚ್ಯಾ ಘುಂಯಾರಾಕ್ ಪಾವಯ್ತಾತ್ ದೆಕುನ್ ಜಾಗ್ರುತ್ ಕರ್."

ಎಡ್ವರ್ಡ್ ಸಾಂಗ್ತಾಲೊ ಆನಿ ಮ್ಯಾಕ್ಸಿ ಆಯ್ಕಾತಾಲೊ, ತಿತ್ಲೆಂಚ್. ರೆಡ್ಯೊಚೆ ಪಾಟಿರ್ ಪಾವ್ಸ್ ಪಡ್‌ಲ್ಲ್ಯಾಪರಿಂ ಜಾತಾಲಿಂ ಎಡ್ವರ್ಡಾಚಿಂ ಉತ್ರಾಂ.

ತೆವಾಂ ಮ್ಯಾಕ್ಸಿನ್ ವಿಪರೀತ್ ಖೆಳ್ಯಾಂ ಕರ್ಚಿಂ ಆಸ್‌ಲ್ಲಿಂ. ಸಕ್ಲಾಂ ಕರ್ನ್ ಸಾಂಗ್ಚೆಂ ಆಸ್‌ಲ್ಲೆಂ–

"ಎಡ್ವರ್ಡ್, ತುಂ ನಿಜಾಯಿಕ್ ಪಾದ್ರಿ ಜಾಯ್ಜಾಯ್ ಜಾಲ್ಲೊ ವ್ಯಕ್ತಿ...ಕಸೊ ಕಾಜಾರಿ ಜಾಲೊಯ್?! ಆಯ್ಚ್ಯಾ ಸಂಸಾರಾಂತ್ ಇರಾದೆ, ರೆಪೊಟ್ ಕೊನ್ಯಾಕ್ ದವರ್ನ್ ಫಕತ್ ಪಯ್ಶೆ ಕರ್ನ್ ಜಿಯೆಂವ್ಕ್ ಶಿಕಾ ಜಾಯ್...ಜೆ ಪಯ್ಶೆ ಕೊಣಾಯ್ಚ್ಯಿಯಿ ಜಾಂವ್ದಿತ್ ತುಕಾ ಮುಂಟಿ ಭಿತರ್ ಘೆಂವ್ಕ್ ಜಾತಾ ಜಾಲ್ಯಾರ್ ಪ್ರಯತ್ನ್ ಕರಿಜಾಯ್...ರಚ್ಣಾರ್ ಪಳೆಯ್ತಾ ಮ್ಹಣ್ ಭಿಯೆಂವ್ನ್ ಬಸ್ಲ್ಯಾರ್ 'ಉಪ್ವಾಶಿಂ' ಮೊರಾಜಾಯ್ತ್ ಪಡಾತ್... ನಿಮಾಣೆ ತರೀ ಆಮಿ ರಚ್ಣಾರಾಚ್ಯಾ ಹಾತಾಂತ್ಲ್ಯೊ ಬಾವ್ಲ್ಯೊ ಮ್ಹಣ್ತಾನಾ ಆಮಿ ಕಿತೆಂ ಬರೆಂ ವ ಪಾಡ್ ಕೃತ್ಯಾಂ ಕೆಲ್ಯಾರೀ ತೆಂ 'ತಾಣೆಂಚ್' (ರಚ್ಣಾರಾನ್) ಆಮ್ಕಾಂ ನಾಚಯ್ನ್ ಕರಯ್ಲ್ಲಾಂ ಮ್ಹಣ್ ತೃಪ್ತ್ ಪಾಂವ್ಚೆಂ."

ಎಡ್ವರ್ಡ್ ತೆವಾಂ ಮ್ಯಾಕ್ಸಿಲಾಗಿಂ ತರ್ಕ್ ಮಾಂಡಿನಾತ್‌ಲ್ಲೊ.

'ಏಕ್ ದೀಸ್ ಮ್ಯಾಕ್ಸಿ ಉದಂಡ್ ರೀತಿನ್ ಧರ್ಮಾಕ್ ಸೆವ್ಟಾತಲೊ'– ತೊ ಅಂದಾಜ್ ತಾಕಾ ಜಾತಾಲೊ.

ಮ್ಯಾಕ್ಸಿಲಾಗಿಂ ಏಕ್ ತೇಜ್, ನಾಜೂಕ್, ಮಾಸಾಳ್ ಹಾಡ್ ನಾತ್‌ಲ್ಲಿ ಜೀಬ್ ಆಸ್‌ಲ್ಲಿ. ಆನಿ ತಿ ಏಕ್ ಆಪ್ಲೆಂ ಸಶಕ್ತ್ ಅಸ್ತ್ರ ಮ್ಹಣ್ ತೊ ಲೆಕ್ತಾಲೊ.

'ಜೀಬ್' ಮ್ಹಳ್ಯಾ ಹಾತೆರಾ ವರ್ವಿಂ ಸಂಸಾರಾಂತ್ 'ಅಸಾಧ್ಯ' ಆಸ್‌ಲ್ಲೆಂಯ್ ಏಕೆ ಘಡ್ಯೆಕ್ ಸಾಧ್ಯ ಮ್ಹಣ್ ಕರುಂಕ್ ಜಾತಾ ಮ್ಹಳ್ಳಿ ಸಂತುಷ್ಟಿ ಮ್ಯಾಕ್ಸಿಕ್ ಆಸ್‌ಲ್ಲಿ.

ಜಿಬೆಚೊ ಸುಕೊರ್ ಪ್ರಯೋಗ್ ಬರೊ ವ ಪಾಡ್ ಕರ್ನ್ ಲೊಕಾಚಿಂ ಕಾಳ್ಜಾಂ ಜಿಕ್ಚೆಂ ಆನಿ ಜಿವಿತಾಂತ್ ಉಂಚ್ಲ್ಯಾ ಅಂತಸ್ತಾಕ್ ಪಾಂವ್ಚೊ

ವ್ಯಾಕ್ಸಿಚೊ ಉದ್ದೇಶ್ ಜಾವ್ನಾಸ್‌ಲ್ಲೊ. 'ಜೇಬ್' ದೆವಾಚೆಂ ದ
ಮ್ಹಣ್ತಾನಾ ಪಂಜೆಯಿಶೀ ರೀತಿನ್ ಪ್ರಯೋಗ್ ಕರ್ಚ್ಯಾಂತ್ ಬಾಧಕ್ ನಾ
ಮ್ಹಳ್ಳೆಂ ತಾಚೆಂ ಭೊಗಾಪ್ ಜಾವ್ನಾಸ್ಲ್ಲೆಂ.

ಜಾಯ್ತ್ಯಾ ಜಣ್ ಜಿಬೆಚೊ ಪ್ರಯೋಗ್ ಕರ್ತಾನಾ 'ಪಾತಕ್', 'ದೇವ್
'ಯೆಮ್ಕೊಂಡ್' ಮ್ಹಳ್ಳ್ಯಾ ಭಿಂಯಾನ್ ಸಂಸಾರಿ ಜಯ್ತ್ಯಾ ಥಾವ್ನ್ ಪಯ್ಸ್
ಧಾಂವ್ತಾತ್. ಭ್ಶೆಂ ಜಾವ್ನಾಸಾ ಜಯ್ತ್ಯಾಚೊ ದುಸ್ಮಾನ್. ಜಂಯ್
'ತಿಪ್ಣಾಂವ್ಕ್ ಜೇಬ್ ಏಕ್ ಅವ್ವಲ್ ಆಯುದ್. ತಾಚೊ ಪ್ರಯೋಗ್
ಖರೋಖರ್ ಕರುಂಕ್‌ಚ್ ಜಾಯ್-ವ್ಯಾಕ್ಸಿ ತ್ಯಾ ವಿಶಿಂ ಗುಣಾಕಾರ್
ಘಾಲ್ನ್ ಚಿಂತ್ತಾಲೊ.

ಎಡ್ವರ್ಡಾ ವಿಶಿಂ ವ್ಯಾಕ್ಸಿ ಚಿಂತ್ತಾನಾ ಲೆಕ್ತಾಲೊ—ಎಡ್ವರ್ಡ್ ಏಕೊ
ನಿರಾಪ್ರಾಧಿ ಚಿಂತ್ನಾಂಚೊ ಬೊಕೊ. ಮೂರ್ಖ್ ಆನಿ ಭೆರೊ. ಕಿತ್ಯಾಕ್
ಮನಿಸ್ ಖಂಚಾಯಿ ಕಾಮಾಂ-ಕಾರ್ಯಾಂನಿ ಹುಶ್ಯಾರ್ ಆಸ್ಲ್ಯಾರ್
ಪಾವಾನಾ. ಬಗಾರ್ ಆಪ್ಲಿ ಹುಶಾರ್ಗಾಯ್ ಪ್ರದರ್ಶಿಸುಂಚಾ ತಿತ್ಲೊ
ಶಾಣೊ ಜಾಯ್ನಾಯ್. ಜಸೊ ಏಕ್ ಬೊಕೊ...ಸಮಾಜೆಂತ್ಲ
ಮಾಸಾಳ್ ಖಾಣಾನ್ ಸೊರ್ಕೆಲ್ಲ್ಯಾ ತಿತ್ಲ್ಯಾ ಘಾಯ್ದ್ಯಾ ಕೊಣಾಕ್ ?!
ಬೊಕ್ರ್ಯಾಚಿ ಗೊಮ್ಟಿ ಕಾತರ್ಚಿ ಕಸಾಪ್ಯಾಕ್ ? ಬೊಕ್ರ್ಯಾಕ್ ತರೀ ಕಿತೆಂ
ಗೊತ್ತು ? ಆಪ್ಲೆಂ ಅವಸಾನ್ ಕಸಾಪ್ಯಾಚೆಂ ಜರ್ತ್ ಮ್ಹಣ್ !?! ಜರ್
ಕಳ್‌ಲ್ಲೆಂ ತರ್ ಉಪ್ಪಾವಿಶಿಂ ಪಡೊನ್ ಭಾಗೆಟೊ ಜಾವ್ನ್ ಮೊರ್ತ್ಯಾ
ನಾಂಗೀ !?!

ದೆಕುನ್ ಸಾಂಗ್ತಾತ್ ಬೊಕೊ ತೊ ಬೊಕೊಚ್. ಆನಿ
ಎಡ್ವರ್ಡಾಯಿ ಮನ್ಶ್ಯಾ ರೂಪಾಚಾ ಬೊಕ್ರ್ಯಾಂ ಪಯ್ಕಿ ಏಕ್ ಮ್ಹಣ್
ವ್ಯಾಕ್ಸಿ ಲೆಕ್ತಾಲೊ.

ಎಡ್ವರ್ಡಾಲಾಗಿಂ ತೇಚ್ ಅಪ್ಲೊಚ್ ಮೊಂದು ಆಸ್‌ಲ್ಲೊ. ಭಾಡ್ಯಾಚ
ಸಂಗ್ತಿಂಚಿ ತಾಕಾ ಗರ್ಜ್ ತಾಕಾ ಭೊಗಾನಾತ್‌ಲ್ಲಿ. ಸರ್ವ್ ಪೀಡ
ಆನಿ ರುಖಾಂಚಿಂ ಆಪ್ಲಿಂಚ್ ತೊ ಕರ್ನ್ ಘೆತಾಲೊ. ತಾಕಾ 'ಜಯ್ತ್
ಮುಖ್ಯ್ ಸ್ಥಾಯ್. ಮೊರ್ತ್ಯಾ ಪರ್ಯಾಂತ್ ಏಕ್ ಸಮಾಧಾನೆಚೆಂ ಜಿವಿತ್
ತೊ ಆಶೆತಾಲೊ.

ಪೆಲ್ಯಾಕ್ ಖುಶ್ ಕರ್ಚೆ ಖಾತಿರ್ ಆಪ್ಣಾಕ್ ತಾಂಚಾ ಹಂತಾಕ್ ದೆಂವೊಂಕ್ ವ ಕೊಶೆತ್ಯಾ ವಿರೋಧ್ ವ್ಹಚೊಂಕ್ ತೊ ತಯಾರ್ ನಾತ್‌ಲ್ಲೊ.

ಎಕೇನ್ ಸ್ವಭಾವಾಚೊ ಮನಿಸ್ ಎಡ್ವರ್ಡ್ ಡಿ'ಲೀಮಾ ಜಾವ್ನಾಸ್‌ಲ್ಲೊ. ಮ್ಯಾಕ್ಸಿಚಾ ಫ್ಲೋನಾ ಉಪ್ರಾಂತ್ ತಾಚಾ ಶಿಂತಿದಾಂತ್ ವಾದಾಳ್ ಉಟ್ಲೆಂ.

ಅಸಲ್ಯಾಂಕ್ ಸಾರ್ಕೆ ವಾಟ್ ದಾಕಯ್ತಾಲ್ಯಾ ಶಿವಾಯ್ ವಾಂಕ್ಡ್ಯಾ ರಸ್ತ್ಯಾಚಿ ಕರ್ಣಾಯ್ ಕಳಾನಾ. ಧಗೊ, ಮೋಸ್, ಬಾಂಡಲ್ ಉತ್ರಾಂ, ಸ್ವಾರ್ಥಾಚೆಂ ತಾಪೆಂ ಘೆವ್ನ್ ವಿಂಚ್‌ಲ್ಲಿ ರಸ್ತಿ ಆಪ್ಲಿ ಶ್ಯಾಥಿ ಆನಿ ಹುಶಾರ್ಕಾಯ್ ಮ್ಹಣ್ ಲೆಕ್ಚಾಂಕ್ ರಚ್ಣಾರಾಚೊ ಸತ್-ನೀತಿಚೊ ರಸ್ತೊ ದಾಖಂವ್ಚಿಯೀ ಗರ್ಜ್ ಮ್ಹಣ್ ಎಡ್ವರ್ಡಾಕ್ ಭೊಗ್ಲೆಂ.

ಪೆಲ್ಯಾಚಿ ಸಂಗ್ತಿ-ಪಂಕ್ತಿಂನಿ ದಾಯರ್ ಘಾಲ್ನ್ ನಾಕ್ ಲೊಟ್ಚಿ ಸೊವಯ್ ತಾಕಾ ನಾತ್‌ಲ್ಲಿ. ತರೀ ಪೆಲ್ಯಾಕ್ ಏಕ್ ಸಾರ್ಕೊ ಮನಿಸ್ ಕರ್ನ್ ಸಮಾಜೆಕ್ ದಿಂವ್ಚೆ ಖಾತಿರ್ ತೊ ಪಾಟಿಂ ನಾತ್‌ಲ್ಲೊ.

ಮ್ಯಾಕ್ಸಿಚೊ ವ್ಯವಹಾರ್, ತಾಚಿಂ ಕೃತ್ಯಾಂ ಎಡ್ವರ್ಡ್ ಜಾಣಾ. ಅನೈತಿಕ್ ಕಾಮಾಂನಿ ಬರೋರ್ಘೂನ್ ಜಾಲ್ಲ್ಯಾ ಮ್ಯಾಕ್ಸಿಚಾ ಮೂಳಾಕ್‌ಚ್ ಕುರಾಡ್ ಮಾರುಂಕ್ ತೊ ಆಶೆತಾಲೊ.

ರಚ್ಣಾರಾನ್ ಸೊಡ್‌ಲ್ಲ್ಯೆ ಲಾಂಬ್ ದೊರ್ಯೆರ್ ಮ್ಯಾಕ್ಸಿ ಖೆಳ್ತಾಲೊ ಆನಿ ತ್ಯೆಚ್ ದೊರ್ಯೆಚಾ ಫೊಂತಾರ್ ಆಸ್ಚೊ ಫಾಸ್ ಮ್ಯಾಕ್ಸಿಚಾ ಗಳ್ಯಾಕ್ ಆಂದ್ರುನ್ 'ದೇವ್-ನೀತ್' ಕಳೊಂಕ್ ಜಾಯ್ ಆಸ್‌ಲ್ಲಿ ಎಡ್ವರ್ಡಾಕ್.

ಜಾಯ್ತೆಂ ಎಡ್ವರ್ಡಾನ್ ಗಳ್ಫಾಂತ್ ಮ್ಯಾಕ್ಸಿಚಿ ಚಾಲ್-ಚಾಲ್ ಪಳೆಯಿಲ್ಲಿ.

ತಾಚ್ಯೊ ಕಾಣಿಯೊ ತಾಚಾ ತೋಂಡಾ ಥಾವ್ನ್‌ಚ್ ಆಯ್ಕಾಲ್ಲ್ಯೊ. ತಾಚಾ ಭಂಡಾರ್ ಪೊದೋರ್ನಿಚೊ-ಆಲ್ಮಿನಾಚೊ ಬರೊ ಪ್ರಭಾವ್ ಪಡ್‌ಲ್ಲೊ ಮ್ಹಣ್ ಮ್ಯಾಕ್ಸಿ ಸಾಂಗ್ತಾಲೊ.

ಲ್ಹಾನ್‌ಪಣಾ ಥಾವ್ನ್ ಕೆಲಾರ್‌ಲ್ಲಿ ಪಾಡ್ ಸೊವಯ್ ಆನಿ ಸಡ್ಟಾಂ ಜಿವಿತಾಚೆ ಧಾಂವ್ಣೆಂತ್ ಜಾಯ್ತ್ಯಾ ವಾಯ್ಟ್ ಪರಿಣಾಮ್ ಘಾಲ್ಯಾತ್ ತೆಂ ಸತ್.

ತಾಕಾ ಮ್ಯಾಕ್ಸಿಚ್ ಏಕ್ ಜಿವಿ ರುಜ್ವಾತ್.

ಆನಿ ಮ್ಯಾಕ್ಸಿಚೆಂ ಲ್ಹಾನ್‌ಪಣ್.. !! ವ್ಹಯ್!! ಮ್ಯಾಕ್ಸಿಚೆಂ ಏಕ್ ವಿಶೇಸ್ ಘಡಿತ್...! ಏಕ್ ವಿಶಿಷ್ಟ್ ಕಥಾ...! ಏಕ್ ಚಾರಿತ್ರಿಕ್ ಪಿಂತುರ್...!!

* * * *

ಘಸ್ವತಿ ಯೆತಾನಾ ಕೋಣ್ ಪ್ಹಾಣಾ, ದಳ್ದಿರ್ ಸುಣೆ ಬಾಂಗ್ ದಿಂವ್ಕ್ ಲಾಗ್ತಾತ್. ಬರ್ಯಾ ಮನ್ಶ್ಯಾಚಾ ದೊಳ್ಯಾಚಿ ಆಸ್ಡಿಯೊ ಅಸ್ಕತ್ ಜಾವ್ನ್ ಉಡೊನ್ ಪಡ್ತಾತ್. ಕಾಳ್ಯೊ ಮನ್ಜಾತಿ ಮನ್ಶ್ಯಾಕ್ ಆಡ್ ಯೆತಾತ್ ಆನಿ ಮ್ಯಾಕ್ಸಿಮ್ ವಿಕ್ಟರ್ ರೇಗೊಯಿಚೊ ಜನ್ಮ್ತಾನಾ ಖಂಡಿತ್ ಸಂಸಾರಾಂತ್ಲ್ಯಾ ಸರ್ವ್ ಅಪಶಕುನಾಂಚೆ 'ಕಾಳೆ ಸಂಕೇತ್' ಲೋಕಾಕ್ ಅಸ್ತಿತ್ವಾಂತ್ ಆಯಿಲ್ಲೆ ಜಾಯ್ಜಾಯ್...

ಸಾಂ.ಪೆದ್ರುನ್ ಪಾತ್ಕ್ಯಾಂಚೊ ಲೇಖ್-ಪಾಕ್ ಕರ್ಚೊ ದಾಟೊ ಪೊಟೊ ಬೂಕ್ ತಾಚಾ ನಾಂವಾರ್ ಸಗ್ಳ್ಯಾರ್ ಉಗ್ತೊ ಕೆಲ್ಲೊ ತೆಂ ಖಂಡಿತ್...

ಲುಸಿಫೆರ್‌ಯಿ ಗೊಡ್ಯಾ ಸ್ವಪ್ಣಾಂತ್ ಖುಶಿ ಜಾಲ್ಲೊ ತೇಂ ದುಭಾವಾ ಭಾಯ್ಲೆಂ ಸತ್...

ಕಾರಣ್ ?!

ಮುಖಾರ್ ಮ್ಯಾಕ್ಸಿಮ್ ವಿಕ್ಟರಾಕ್ ಜಾಯ್ತ್ಯಾ ಜಣಾಂಚೆ ಜಿಣಿಯೆಂಚೆರ್ ಖೆಳೊಂಕ್, ದಂವ್ಸ್ಯಾರಾಚೊ ದಲಾಲಿ ಜಾಂವ್ಕ್ ಆಸ್‌ಲ್ಲೆಂ. ಸಂಸಾರಾಂತ್ ಸತಾ-ನೀತಿಚೆರ್ ಆತಂಕ್ ಹಾಡುಂಕ್ ಆಸ್‌ಲ್ಲೆಂ. ದೇವ್-ನೀತಿ ವಿರೋಧ್ ಭಾವನಾಂಕ್ ಘಟಾಂವ್ಕ್, ಲೋಕಾಕ್ ನಾಗಂವ್ಕ್ ಆಸ್‌ಲ್ಲೆಂ...!!

ಸರ್ವ್ ಆವಯಾಂನಿ ಭುಗ್ರ್ಯಾಂಕ್ ಜನ್ಮ್ ದಿಂವ್ಚೆ ವರಿಂ ತಿಣೆಂಯಿ ನೋವ್ ಮಹಿನ್ಯಾಂನಿ ಮ್ಯಾಕ್ಸಿಕ್ ಭುಂಯ್ರ್ ಹಾಡ್‌ಲ್ಲೊ.

ಬಾಂಳ್ತಿರ್ ಸ್ವಾಭಾವಿಕ್ ರೀತಿನ್ ಜಾಂವ್ಕ್ ತಾಚಿ ಆವಯ್ಚಿ ಭಲಾಯ್ಕಿ ಸಕ್ತ್ ನಾತ್‌ಲ್ಲ್ಯಾನ್ 'ಅಪರೇಶನ್' ವರ್ವಿಂ ಮ್ಯಾಕ್ಸಿಕ್ ಸಂಸಾರಾಕ್ ಹಾಡ್ಲೊ... ಮಾತ್ರ್ ಸ್ತ್ರೀಯೆರ್ ಮುಖಾರ್ ಘರ್ಭಿಂ ಜಾಂವ್ಚೆಂ ಆಡಾಂವ್ಕ್ ದಾಕ್ತೆರಾನ್ ಸಲಹಾ ದಿಲ್ಲಿ ಜಾಲ್ಲ್ಯಾನ್... ಮ್ಯಾಕ್ಸಿ ಕುಟ್ಮಾಂತ್ ಪಿಸೊ, ನಿಮಾಣೊ ಪ್ರಸುನ್ ಫಾಲ್ಲೊ ಪೊಳೊ ಜಾಲೊ.

ಘೊಡ್ಯಾ ಅನಿರೀಕ್ಷಿತ್ ಕಾರಣಾಂಕ್ ಲಾಗೊನ್ ಮ್ಯಾಕ್ಸಿಚೆಂ ಪ್ರೇಲ್ ಮಾತ್ಸೆಂ ಘುಳಾಯೆನಂಚ್ ಜಾಲೆಂ.

ತಾಚೆಂ ಮುಖ್ಯ ಕಾರಣ್—ಮ್ಯಾಕ್ಸಿಚೆ ತಕ್ಲೆರ್ ಹಾತ್ ದವರ್ನ್ ಪ್ರಮಾಣ್ ಕರ್ಚೊ ತಾಚೊ ಪೊದೊರ್ನ್—ಅಲ್ವಿನ್ ಪತ್ರಾಪ್ರೆ !

ಸಯ್ತಾನಾಂಕ್ ಏಕ್ ವ್ಹಡ್ ವ್ಹಡಿಲ್ ಲುಸಿಫೆರ್ ಆಸ್ಚೆಪರಿಂ... ಮ್ಯಾಕ್ಸಿಕ್‌ಯಿ ಏಕ್ ಸಾಕೊರ್ ಪೊದೊರ್ನ್ ವಿಂಚವ್ನ್ ಚಲ್ಲಿ ಆನಿ ಪೊದೊರ್ನಿಕ ಯಿ ತಾಚ್ಯಾಚ್ ಕಾಸ್ತಾಚೆಂ ಫಿಲ್ಯಾದ್ ಲಾಬ್ಲೆಂ.

ಪೊದೊರ್ನ್ ನಾಂವಾ ತೆಕಿತ್ 'ಆಲ್-ವಿನ್' ಯಾನೆ 'ಸಗ್ಳಿಂ-ಜಯ್ತಾಂ' ಆಪ್ಲ್ಯಾ ಜಿಬೆನ್ ಆಪ್ಣಾಂವ್ಚ್ಯಾ ಖಾತಿರ್ ಇಂಫೆರ್ನಾಚೊ ಶಾಖೊ ಸಂಸಾರಾಂತ್ ಚಲಯ್ತಾಲೊ ಜಾಯ್ಜಾಯ್.

ತಾಚೆ ಜಿಬೆ ಭಾರಿ ವರ್ವಿಂ, ದೆಣ್ಯಾ ವರ್ವಿಂ ಕಶೆಂ ಕೊಣಾಚಾ ಕಾಳ್ಜಾಂತ್ ತಿಳ್ತಾಲೊ ಆನಿ ಕೊಣಾಚಿಂ ಜೊಲ್ಸಾಂ ಪಿಳ್ತಾಲೊ ತ್ರೆಂ ತ್ರೊ ಆನಿ ದೇವ್‌ಚ್ ಜಾಣಾ.

ತ್ಯೆಚ್ ತಾಚೆ ಜಿಬೆ ಚಲಾಕೆ ಪರಿಂ ಆಲ್ವಿನ್ ಗಲ್ಫಾಂತ್ ಆಪ್ಲ್ಯಾ ಬಾಯ್ಲೆಕ್ ಫೆಪ್ನ್ ಜಿಯೆತಾಲೊ.

ದುರ್ದೈವ್ಪಾಕ್ ಆಲ್ವಿನ್ ಆನಿ ಮ್ಯಾಕ್ಸಿಚೊ ಪಪ್ಪಾ ವಿನ್ಸೆಂಟ್ ಲ್ಹಾನ್‌ಪಣಾಚೆ ಈಷ್ಟ್ ಜಾವ್ನಾಸ್‌ಲ್ಲೆ . ಕಾಳ್ಜಾ ಸಾಂಗಾತಿ ! !

ಆಲ್ವಿನ್-ಜಾಯ್ತ್ಯಾ ವರ್ಸಾಂನಿ ಗಲ್ಫಾಂತ್ ಆಸೊನ್, ಗಲ್ಫಾಂತ್ಲೆ ವ್ಹಡ್ಲೆ ನೋಟ್ ಹಾತಾಂತ್ ಖೆಳಯಿಲ್ಲೊ ಮನಿಸ್ ಪ್ಲಾಣ್ಯಾನಾ ವಿನ್ಸಿಕ್ ತಾಚ್ಯಾಕೀ ವ್ಹರ್ತಿ ವಿಂಚವ್ನ್ ಕುಂಪಾದ್ರ್ ಕರ್ಚ್ಯಾಂತ್ ದಿಸ್ಲೆನಾ.

ಪೊದೊರ್ನ್ ಆಲ್ವಿನ್ ಗಲ್ಫಾ ಥಾವ್ನ್ ಯೆಂವ್ಚ್ಯಾ ರಾಕ್ಚ್ಯಾಕೀ ಜಡ್ ತಾಣೆ ಭಾಸಾಯಿಲ್ಲೆಂ ಫಿಲ್ಯಾದಾಚೆಂ ಪ್ರೇಲಾಚೆಂ ಘೊಷೆಂ ವಸ್ತುರ್ ಸ್ವೀಕರ್ಸಂಚೊ ಯೆಣೆ ವಿನ್ಸಿಕ್ ರಾಕ್ಚೆಂ ಆನಿವಾರ್ಯ್ ಜಾವ್ನ್ ಗೆಲ್ಲೆಂ.

ಆಲ್ವಿನ್ ಪಾತ್ರವೊನ್-ಫಿಲ್ಯಾದ್ ಸ್ವೀಕರ್ಸಾಂಕ್ ಏಕ್ ಮೊಟೆಂ ಕಾರಣ್ ಆಸ್‌ಲ್ಲೆಂ.

ಆಪ್ಲ್ಯಾ ಕಾಜಾರಿ ಜಿವಿತಾಂತ್ ಧಾ-ಬಾರಾ ಪಾವ್ಸ್ ಕಾಬಾರ್ ಕೆಲ್ಯಾರೀ ತಾಚೆ ಬಾಯ್ಲೆಚಾ ಉದರಾಂತ್ ಆಜೂನ್ ಭಿಂ ಕಿರ್ಲೊಂಕ್ ನಾತ್‌ಲ್ಲೆಂ

ತಸೊ 'ತುಮ್ಚೆರ್ ಏಕ್ ಫಿರ್ಯಾದ್ ಆಸಾ' ಮ್ಹಣ್ ದಾಂಗೊ ಫೆರಾಂವ್ಕ್ ಏಕ್ ಅವ್ಕಾಸ್ ಜಾಂವ್ ಆಸ್ಲ್ಲೊ.

ಲೊಕಾ ಮುಖಾ 'ತುಮ್ಚ್ಯಾ ಘಾಗ್ರ್ಯಾಂಚೊ ಅಪರಿಮಿತ್ ಮೋಗ್ ಆಸಾ ..ತೆನ್ನಾಂಚ್ ಅವ್ಕಾಸ್ ದೀಂವ್ಕ್ ನಾ' ಮ್ಹಣ್ ತಾಕಾ ಮಾಸ್ಕ್ಯಾಂಕ್ ದಾಖಂವ್ಕ್ ಜಾಯ್ ಆಸ್ಲ್ಲೆಂ.

ಪ್ರ್ಯಾಕ್ಸಿಚಾ ಪಪ್ಪಾನ್ ತೋಂಡ್ ಸೊಡ್ನ್ ಸಾಗ್ಲ್ಯಾ ದ್ವಾರಿಂ ವಿಚಾರ್ಲ್ಲಾ ಅಲ್ವಿನಾನ್ ಸಂತೊಸಾನ್ ಸ್ವೀಕಾರ್ಲೆಂ.

ಅಪ್ಣಾ ರಜೆರ್ ಯೆಂವ್ಚ್ಯಾ ಆಸಾಂ ಯೆತಾನಾ 'ತೆಂ ಹಾಡ್ಲಾಂ ಹೆಂ ಹಾಡ್ಲಾಂ' ದಾಕುನ್ ಯೆತಾಂ ಪರ್ಗೆಸ್ ದಾಕೊನ್ ರಾವ್ ಮ್ಹಣ್'ಯೊ ಓಶಾರೊ ದಿಲೊ.

ವಿನ್ಸಿಕ್ ಪ್ರೊಲಾ ಖಾತಿರ್ ಥಾಂಬ್ವೆ ದೀಸ್ ರಾಕ್ಚೆ ಜಾಲೆ. ಲೋಕ್, ವಿಚಾರ್ತಾನಾ... ಆಜ್ ಫಾಲ್ಯಾಂ ಪ್ರೊಮೊಶನ್ ಗಳ್ಫ್ಯಾ ಥಾವ್ನ್ ಯೆಂವ್ಚೊ ಆಸಾ ಮ್ಹಣ್ ಸಮಾಧಾನ್ ಕರ್ತಾಲೊ ವಿನ್ಸಿ. ಅಶೆಂ-ತಶೆಂ ಸಿಬಾಂ-ನಿಷ್ಣಾಂ ದೀಂವ್ಕ್ ಪ್ರೊಮೊಶನ್ ಅಲ್ವಿನ್ ವಿಮಾನಾಂತ್ಲ್ಯಾನ್ ಗಾಂವಾಕ್ ದೆಂವ್ಲೊ.

ಆಲ್ವಿನ್ ಶಾಭಿತಾಯೆನ್ ಪಾವ್ತಾನಾ ವಿನ್ಸಿಚೊ ಸಂತೊಸ್ ಉತ್ರಾಂ ತಿತ್ಲೊ, ಮೊಜೂರಾಕ್ ಜಾಂವ್ಚೆ ತಿತ್ಲೊ ನ್ಹಯ್.

ಉಪ್ರಾಂತ್ ಆಲ್ವಿನಾಚೆಂ ಯೆಣೆ ಘರಾಂತ್ ಜಾತಾನಾ ಫ್ರಿಡ್ಜಾಂತ್ಲೊ, ಬಿಯರ್ ಬೊತ್ಲಿಯೊ ಸಂತೊಸಾನ್ ಆದ್ಲ್ಯಾನ್ ಪಡ್ಲ್ಯೊ.

ಆಲ್ವಿನ್ ಜಲ್ಮೊನ್ ಆಯಿಲ್ಲ್ಯಾ ವಾಟೆನ್ ವಾಡ್ಯಾಂತ್ ಪರ್ದೆಶಿ ಸೆಂಟ್ ಸುವಾದ್ ಪರ್ಮಳೊಂಕ್ ಲಾಗ್ಲೊ.

ವಾಡ್ಯಾಂತ್ಲೊ ಲೋಕ್ ವಿನ್ಸಿಚೆ 'ಪರ್ದೆಶಿ ಗಲ್ಫ್ಗಾರ್ ವ್ಹಡ್ಲೊ ಮಾಸಿಸ್ ಕುಂಪಾದ್ರ್ ವೆಳ್ಯಾ' ಮ್ಹಣ್ ಸೆಂಟಾಚೊ ಪರ್ಮಳ್ ಹುಂಕುನ್ಂಚ್ ಸಾಂಗೊಂಕ್ ಲಾಗ್ಲೊ.

ತರೀ ಆಯಿನ್ನ್ ವಗ್ತ್, ಪ್ರ್ಯಾಕ್ಸಿಚಾ ಪಪ್ಪಾಕ್ ವಿನ್ಸಿಕ್, ಕಾಳ್ಜಾಕ್ ಪಯ್ಲೊ ಧಖೊ ಮ್ಹಳ್ಳ್ಯಾಪರಿಂ ಆಲ್ವಿನಾನ್ ಏಕ್ ಉತಾರ್ ಸಾಂಗ್ಲೆಂ.

"ವಿನ್ಸೀ, ಯೆಂವ್ಚ್ಯಾ ಆಂವ್ಸರಾಕ್ ಘೆವ್ನ್ ದವರ್‌ಲ್ಲೆಂ ವೊಲಾಚೆಂ ಧೂವೆಂ ಸೊಭಿತ್ ವಸ್ತುರ್ ವಿಸ್ರಾಲೊಂ ವ್ಹಣ್ತಾಂ.. ಛೆ!" ಗರ್ಜೆ ಭಾಯ್ಲ್ಯಾ ಭಾಡ್ಯಾಚೆ ಚುರ್ಚುರೆ ವೊಂಕಿಲಾಗ್ಲೊ.

ಆಲ್ವಿನಾಚಾ ಬಂಡಲ್ ಉತ್ರಾಂಕ್ ವಿನ್ನಿ 'ಜಾಂವ್ಕಯಿ ಪುರೊ' ವ್ಹಣ್ ಚಿಂತಿಲಾಗ್ಲೊ.

"ತುಂ ಹಾಂಗಾಚ್ ಬಜಾರಾಂತ್ ಬರೆಂ ಘೆರೇ ವಿನ್ಸೀ...ಹಾಂವ್ ಪಯ್ಶೆ ದಿತಾಂ...ಕಿತ್ಲೆಂ ವ್ಹಳ್ಯಾರೀ ವೊಜೆಂ ಫಿಲ್ಯಾದ್ ಪಳೆ." ಜಡ್ತಿಕ್ ಏಕ್ ಬಾಡರ್ ಸೊಡ್ಲಾಂ ಶಿವಾಯ್ ಪಯ್ಶೆ ದಿಂವ್ಚೆ ಖಾತಿರ್ ಆಪ್ಲೊ ಹಾತ್ ಬೊಲ್ಸಾಂತ್ ತಾಣೆ ಘಾಲೊನಾ.

ವಿನ್ಸಿನ್ ನಿರಾಶೆನ್ ಸುಕಿ ಥುಂಪಿ ಗಿಳ್ಳಿ!

ಫಕತ್ ಏಕಾ ವೊಲಾಚಾ ವಸ್ತುರಾ ಖಾತಿರ್ ಇಷ್ಟಾಗತೆಚೊ ಸಂಬಂಧ್ ಆನಿ ಕುಂಪಾದ್ರಿ ವ್ಹಳ್ಯಾ ಬಾಂಧ್ ವೊಡುಂಕ್ ಜಾತಾ?!? ಛೆಕ್! ತಿತ್ಲೊ ಮೂರ್ಖ್ ಮನಿಸ್ ವಿನ್ಸಿ ನ್ಹಯ್.

"ತೆಂ ವ್ಹಡ್ ನಾಂರೇ ಆಲ್ವಿನ್...ತಾಚಿ ಬಂದಬಸ್ತ್ ಹಾಂವ್ ಕರ್ತಾಂ ಆತಾಂ ಪೊಸಾವಿಶಿ—" ವಿನ್ಸಿ ಸಮ್ಜಾಯ್‌ಲಾಗ್ಲೊ ಆಲ್ವಿನಾಕ್.

"ಆಂಹ್ಲಾಂ...ಪಯ್ಲೆಂ ಇಗರ್ಜೆಕ್ ವ್ಹಚೊನ್ ಪಾದ್ರ್ಯಾಬಾಕ್ ಮೆಳೊನ್ ದೀಸ್ ದವರ್ಯಾಂ...ಎದೊಳ್‌ಚ್ ಚಾಳೀಸ್ ದೀಸ್ ಉತರ್ಲ್ಯಾತ್ "

"ಆಪ್ಲೊ ಆತಾಂಚೊ ವಿಗಾರ್ ಕಾಯ್ದ್ಯಾ ಕಾನೂನಾಚೊ ಮನಿಸ್ ತುಂ ಜಾಣಾಂಯ್ ವೇ?" ವಿನ್ಸಿನ್ ವೊಲಾಕ್ ಗಳಾಯ್ ಕೆಲ್ಲ್ಯಾ ಬಾಬ್ತಿಂ ವಿಗಾರಾನ್ ದುಷ್ರ್‌ಲ್ಲೊ ಉಗ್ಡಾಸ್ ಕರ್ನ್ ಸಾಂಗ್ಲೆಂ.

"ಕಿತೆಂಯಿ ಜಾಂವ್ದಿ, ಆಮಿ ದೂಗೀ ಯಾ...ಸಗ್ಳೆಂ ಸಾರ್ಕೆಂ ಜಾತಾ.." ಆಲ್ವಿನಾನ್ ಧಯ್ರ್ ದಿಲೆಂ.

ದೊಗೀ ವಿಗಾರಾಕ್ ಭೆಟೊಂಕ್ ಗೆಲೆ.

ವಿಗಾರ್ ರೀತಿ ನೀತಿಚೊ ಖಡಕ್ ಶಿಸ್ತೆಚೊ ಮನಿಸ್, ಗ್ರೇಸ್ತ್-ದುಬ್ಳ್ಯಾಂಕ್, ವ್ಹಡ್-ಲ್ಹಾನಾಂಕ್, ಗಲ್ಫಾಗಾರಾಂಕ್-ಕುಲ್ವಾಗಾರಾಂಕ್ ಸರ್ವಾಂಕ್ ಸಮಾನ್ ರೀತಿನ್ ದೆಖ್ತಾಲೊ.

ವಿನ್ನಿ ಆನಿ ಆಲ್ವಿನಾಕ್ ಗಜಾಲ್ ಸಮ್ಜಾವ್ನ್ ಸಾಂಗಾಲಾಗ್ಲೊ—

"ತುಮಿ ಏಕ್ ಕ್ರಿಸ್ತಾಂವ್ ಜಾವ್ನ್, ಜಲ್ಮಾಲ್ಲ್ಯಾ ಭುಗ್ರ್ಯಾ ಥಾಯ್ ಕ್ರಿಸ್ತಾಂವ್ ಕಾಯ್ದ್ಯಾ ಕಶೆ ವಿಸ್ರಲ್ಯಾತ್? ಭುಗ್ರ್ಯಾಕ್ ಚಾಳೀಸ್ ದಿಸಾಂ ಭಿತರ್ ಬಾಪ್ತಿಸ್ಮ್ ದೀಜಾಯ್ ಮ್ಹಳ್ಳಿ ಇಗರ್ಜೆಮಾತೆಚಿ ದೊತೊರ್ನ್ ತುಮಿ ನೆಣಾಂತ್‌ಗೀ? ಜರ್ ಬಾಳ್ಯಾಕ್ ಕಿತೆಂಯೀ ಜಡ್ ಉಣೆ ಜಾಲ್ಲೆ ತರ್ ತಾಚೊ ಆತ್ಮೊ ಖಂಯ್ ವ್ಹತೊ?? ತೆಂ ತುಮಿ ಜಾಣಾಂತ್‌ಗೀ? ತುಮ್ಚ್ಯಾ ನಿರ್ಲಕ್ಷಿಕ್ ಭುಗ್ರ್ಯಾಕ್ ಶಿಕ್ಷಾ ದಿಂವ್ಚಿಗೀ? ಛೆ! ಛೆ!! ಭೋವ್ ಬೆಜಾರಾಯೆಚಿ ಗಜಾಲ್..." ಬೆಜಾರಾಯೆನ್‌ಂಚ್ ಕಾಂಟಾಳ್ಳೊ ವಿಗಾರ್.

ಏಕ್ ಘಡಿ ವಿಗಾರ್ ಮೌನ್ ರಾವೊನ್ ದೊಗಾಂಯ್ಚ್ಯಾಂ ಬಾಪ್ಪ್ಲ್ಯಾಂ ತೋಂಡಾಂ ಸಾರ್ಕಿ ಪಳೆಯಾಲಾಗ್ಲೊ.

ಉಪ್ರಾಂತ್ ಪರತ್ ಮುಖಾರ್ಸಲಾಗ್ಲೊ—

"ಆತಾಂ ಸದ್ಯಾಕ್ ತಾಕಾ ಎಕ್ಲ್ಯಾಕ್‌ಚ್ ವ್ಹೋಲ್ ದೀಂವ್ಕ್‌ಯೀ ಸಾಧ್ಯ್ ನಾ. ಕಿತ್ಯಾಕ್ ಜಾಣಾಂತ್‌ಗೀ?" ಗಂಭೀರಾಯೆನ್ ಸವಾಲ್ ಕೆಲೆಂ.

"ಕಿತ್ಯಾಕ್ ಫಾದರ್!?" ಆಲ್ವಿನ್ ವಿಚಾರಿಲಾಗ್ಲೊ. ವಿನ್ನಿ ಜಾಪ್ ಜಾಣಾ'ಸ್ಲ್ಯಾನ್ ಮೌನ್ ರಾವ್ಲ್ಲೊ.

"ಹ್ಯೆ ಫಿರ್ಗಜೆಂತ್ ಮಹಿನ್ಯಾಚಾ ಪಯ್ಲ್ಯಾ ಆಯ್ತಾರಾ ಮಾತ್ರ್ ಸಾಮೂಹಿಕ್ ವ್ಹೊಲಾಂ ಲಾಂವ್ಚಿಂ. ತೊ ಕಾಯ್ದೊ ಮೋಡ್ಜೆ ಮರ್ಜಿ ಮೊಡುಂಕ್ ಜಾಯ್ನಾ...ತ್ಯಾ ಖಾತಿರ್ ತುಮಿ ರಾಕ್ಚೆಂ ಪಡ್ತಲೆಂ. ಆನಿ ತಿತ್ಲೆಂ ಅರ್ಜೆಂಟ್ ದೀಜಾಯ್ ಮ್ಹಣ್ ಭೊಗ್ಲ್ಯಾರ್ ದುಸ್ರ್ಯಾ ಫಿರ್ಗಜೆಂತ್ ಪ ಕೊಪೆಲಾಂತ್..."

"ಫಾದರ್" ಮಧ್ಗಾತ್ ಫಿಂಗರ್ಲೊ ವಿನ್ನಿ.

"ಆಮಿ ಜಲ್ಮೊಂಚೆಂ ಆನಿ ವೊರ್ಚೆಂ ಹ್ಯೆಚ್ ಫಿರ್ಗಜೆಂತ್ ಫಾದರ್. ದೆಕುನ್ ಕಿತೆಂ ತರೀ ಸೊಡ್-ದೊಡ್ ಕರ್ನ್ ವ್ಹೋಲ್ ಫಾದರ್..." ಆಪ್ಲ್ಯಾ ಉತ್ರಾಂನಿ ಪೋವ್ ಕರುಂಕ್ ಪ್ರಯತ್ನ್ ಕೆಲೆಂ ವಿನ್ನಿನ್.

"ಪಳೆ ಮಿಸ್ಟರ್ ರೇಗೊ ವ್ಹೋಲ್ ದಿತಾಂ, ಯೆಂವ್ಚ್ಯಾ ಮಹಿನ್ಯಾಚೊ ಪಯ್ಲೊ ಆಯ್ತಾರ್ ಯೇಂವ್ದಿ...ಐ ಆ್ಯಮ್ ವೆರಿ ಸೊರ್ರಿ. ನೌ..." ವಿಗಾರ್ ಉಟ್ಲೊ ಆನಿ ಚಲ್ಲೊ.

ವಿನ್ನಿ ಆನಿ ಆಲ್ವಿನ್ ಎಕಾಮೆಕಾ ತೋಂಡಾಂ ಪಳೆಂವ್ಕ್ ಪಡ್ಲೆ.

“ಆತಾಂ ಖಂಚಿ ವಾಟ್ ಧರ್ಚಿರೇ ಆಲ್ವಿನ್?” ಕಂಗಾಲ್ ಜಾವ್ನ್ ವಿಚಾರಿ ಲಾಗ್ಲೊ ವಿನ್ನಿ.

“ತುಂ ಭೆಷ್ಟೆಂ ಮನಿಸ್‌ರೇ... ತುಕಾ ಪಾದ್ರ್ಯಾಬಾಕ್ ಕಶೆಂ ಉಲವ್ನ್ ಫಟಂಯ್ಜಾಯ್ ತೆಂ ಗೊತ್ತ್ ನಾ.” ಆಲ್ವಿನ್ ದುಸ್ಕಾರ್ಲೊ.

“ತೊ ಆಯ್ಕೊಂವ್ಚೊ ಮನಿಸ್ ನ್ಹಯ್‌ರೇ ಸಾಯ್ಬಾ.”

“ಆಂ ಹ್ಹಾಂ... ತುಂ ಏಕ್ ಕಾಮ್ ಕರ್... ಇಗರ್ಜೆಚಾ ಭಾಯ್ರ್ ಮ್ಹಾಕಾ ರಾಕೊನ್ ರಾವ್. ಹಾಂವ್ ವಿಗಾರಾಕ್ ಪರ್ತ್ಯಾನ್ ಸೊಧುಂಕ್ ಕಾಡ್ನ್ ಉಲಯ್ತಾಂ...”

“ನಾ ರೇ ತೊ ಆಯ್ಕೊಂಚೆ ಪರಿಂ ನಾ... ಆಮಿ ದುಸ್ರ್ಯಾ ಫಿರ್ಗಜೆಂತ್ ವ ಕಾಪ್ರುಚಿನ್ ಪಾದ್ರ್ಯಾಬಾ ಲಾಗಿಂ ವ್ಹಚೊನ್ ಮೊಲಾಚಿ ಬಂದಬಸ್ತಿ ಕರ್ಯಾಂ.” ವಿನ್ನಿ ಸಂಪೂರ್ಣ್ ನಿರಾಶಾವಾದಿ ಜಾಲ್ಲೊ.

“ವಿನ್ಸೀ... ತುಂ ಆನಿಕೀ ದೆಕುನ್‌ಂಚ್ ಪಾಟಿಂ ಉರ್ಲಾಯ್. ತುಜಾ ಶಿಕ್ಪಾಚೆ ಕಿತ್ಲೆ ಜಣ್ ತುಜಾಕೀ ಮುಖಾರ್ ಪಾವ್ಲ್ಯಾತ್... ಮನ್ಶ್ಯಾನ್ ತಿತ್ಲ್ಯಾ ವೆಗಿಂ ನಿರಾಶಿ ಜಾಂವ್ಚೆಂ ನ್ಹಯ್... ಊಟ್ ಚಲ್ಯಾಂ ಹಾಂಗಾ ಥಾವ್ನ್.”

ದೊಗೀ ಪಾದ್ರ್ಯಾಬಾಚ್ಯಾ ಆಫಿಸಾಂತ್ಲೆ ಉಟ್ಲೆ. ವಿನ್ನಿ ಆದೇಶಾಕ್ ಖಾಲ್ ಜಾವ್ನ್ ಇಗರ್ಜೆ ಭಾಯ್ರ್ ಆಲ್ವಿನಾಕ್ ರಾಕೊನ್ ರಾವೊಂಕ್ ಗೆಲೊ. ಆನಿ ಆಲ್ವಿನ್ ವಿಗಾರಾಕ್ ಪರ್ತುನ್ ಸೊಧುನ್ ವ್ಹಚೊನ್ ಉಲಂವ್ಕ್ ಪ್ರಯತ್ನ್ ಕರಿಲಾಗ್ಲೊ. ವಿಗಾರ್ ರ್ಝಾಳ್ಕೆಕ್ ಪಡ್ಲೊಚ್...

“ಎಕ್ಸ್‌ಕ್ಯೂಜ್‌ಮಿ ಫಾದರ್” ಮ್ಹಣ್ ಇಂಗ್ಲಿಷಾನ್ ಉಲಂವ್ಕ್ ಸುರು ಕೆಲೆಂ ಆಲ್ವಿನಾಕ್.

“ಆಪ್ರಣ್ ಗಲ್ಭಾ ಥಾವ್ನ್ ರಜಾ ಮೆಳೊನ್ ಯೆತಾನಾ ಗಳಾಯ್ ಜಾಲಿ ಆಪ್ರಣ್‌ಚ್ ಭುಗ್ರ್ಯಾಚೊ ಪ್ರೊದೊನ್ರ್” ಮ್ಹಣ್ ಆಪ್ಲಿ ಪರಿಚಯ್ ಸಾಂಗಾಲಾಗ್ಲೊ.

ವಿಗಾರಾನ್ ಏಕ್ ವಿಮರ್ಶಕ್ ದೀಷ್ಟ್ ಘಾಲಿ ಶಿವಾಯ್ ಚಡಿತ್ ಪ್ರಾಮುಖ್ಯತಾ ದಿಲಿ ನಾ.

ಉಪ್ರಾಂತ್ಲೆಂ ಫಕತ್ ಪಾಂಚ್‌ಚ್ ಮಿನುಟಾಂಚೆಂ ಆಲ್ವಿನಾಚೆಂ ಉಲೊಣೆ ಆಖೇರ್ ಜಾಯ್ಜಾಯ್ ತರ್ ವಿಗಾರ್ ಆಲ್ವಿನಾಚ್ಯಾ ಬೊಲ್ಯಾ ಭಿತರ್ ಪಡ್ಲಾ.

ಹಿ ಗಜಾಲ್ ಕಳ್ತಚ್ ಪಿಸ್ಸಿ ಆಪ್ಲ್ಯಾ ಕಾನಾಂಕ್‌ಚ್ ಪಾತ್ಯೆಲೊ ನಾ. ಸಾಂತ್ ಅಂತೊನಿಚೆಂ ಜೊಪ್ದಾವೆಂ ಅಜಯ್ರೆಂ ಘಡ್ಲೆಂ ಮ್ಹಣ್ ತೊ ಉಡೊನ್ ಪಡ್ಲೊ. ತಿತ್ಲೆಂಚ್ ನ್ಹಯ್, ಆಲ್ವಿನ್ ಬಾರಿಚ್ಚ್ 'ಬಾಲು' ಪಾನಿಸ್ ಮ್ಹಣ್ ಫೈಸಲ್ ದೀಂವ್ಕ ದುಸ್ರಿ ರುಜ್ವಾತ್‌ಯೊ ಗರ್ಜ್ ದಿಸ್ಲಿನಾ.

ಆಲ್ವಿನಾನ್ ವಿಶೇಸ್ ಕಿತೆಂಚ್ ಸಾಂಗೊಂಕ್ ನಾತ್‌ಲ್ಲೆಂ.

ಸಂಸಾರಾಂತ್ಲ್ಯಾ ಖಾಲ್ಯಾಂತ್ಲ್ಯಾ ಖಾಲ್ತ್ಯಾ ಬನಾವಟಿ ತಾಕೊ ಕಾಡುನ್ ಆಪ್ರುಣ್ ಉದಾರಿ ಮ್ಹಳ್ಯಾಪರಿಂ ಸಾಂಗ್‌ಲ್ಲೆಂ—

"ಫಾದರ್.. ಹಾಂವ್ ಏಕ್ ವಿಷಯ್ ಉಲಂವ್ಕ ಆಶೆತಾಂ... ತುಮ್ಚ್ಯಾ ಇಗರ್ಜೆಚಿ ಫಾಂಟೆಂಚಿ ತೋರ್ ಖೂಬ್ ಪರ್ಸಿ ಜಾಲ್ಲಿ ದಿಸ್ತಾ... ಆನಿ ತ್ಯಾ ಬಾಬ್ತಿಂ ಲೊಕಾನ್‌ಯಿ ಕಳ್ವಳ್ಚಿಂ ಆಯ್ಕಾಲ್ಯಾಂ. ಹಾಂವ್ ಜಾಣಾ ಆಸಲ್ಯಾ ಕಾಮಾಂತ್ ಮುಖಾರ್ ಸರ್ತಲೆಕೊಣೀ ನಾಂತ್ ಮ್ಹಣ್. ಜಾಲ್ಯಾರೀ ಯೆವಾಂ ಹಾಂವ್ ಅಸಲ್ಯಾ ಬರ್ಯಾ ಕಾಮಾಕ್ ಹರ್ದೆಂ ದೀಂವ್ಕ ತಯಾರ್ ಆಸಾಂ.. ದೆವಾನ್ ಥೊಡೆಂ ವ್ಹಾಕಾ ದಿಲಾಂ... ತಶೆಂ 'ದೆವಾಚೆಂ ಕಾಮ್ ಮೊಜೆ ಜಿಣಿಯೆಚೊ ಇರಾದೊ', 'ದೆವಾಚೊ ಮೋಗ್ ಮೊಜೆ ಜಿಣಿಯೆಕ್ ಪಕಾತ್...' ಮೊಜೊ ಆರ್ಥಿಕ್ ಕುಮ್ಕ್ಯಾ ಹಾತ್ ಅಸಲ್ಯಾ ಕಾಮಾಂನಿ ಪಡ್ಲೊ ಮುಖಾರ್ ಹಾಡ್ತಾಂ..."

ಆಲ್ವಿನಾನ್ ಆಪ್ಲೆಂ ಸಗ್ಳೆಂ ಉಲೊಣೆ ಆಖೇರ್ ಕರ್ಚ್ಯಾ ಆದಿಂ ವಿಗಾರಾನ್ ಆಪ್ಲೊ ತಾಳೊ ಸದಿಳ್ ಕರ್ನ್...ಆಪ್ಲ್ಯಾ ಆಶೆ-ಖುಶೆಚಿ ಥಿಂಪಿ ಗಳುನ್ ವಿಚಾರ್ಲೆಂ—

"ಮಿಸ್ಟರ್ ಪತ್ರಾವೊ...ತುಂ ತುಜಾ ಛಿಲ್ಯಾದಾಚೆಂ ವ್ಹೋಲ್ ಕೆದ್ನಾಂ ವರುಂಕ್ ಆಶೆತಾಯ್ ಸಾಂಗ್."

ಆಲ್ವಿನಾನ್ ಆಪೇಕ್ಷಿಲ್ಲೆಂ ಸವಾಲ್ ವಿಗಾರಾ ಥಾವ್ನ್ ಆಯಿಲ್ಲ್ಯಾನ್ ಬರೊ ಸಂದರ್ಭ್ ತಾಣೆ ವಿಭಾಡ್ಲೊ ನಾ.

ಫಕತ್ ಹಪ್ತ್ಯಾ ಭಿತರ್ ದೀಸ್ ವಿಂಚುನ್ ಫಿಲ್ಮ್ಯಾದಾಕ್ ವ್ಹೋಲ್ ಪಾಖ್ಟಿಂ ಕೆಲೆಂ.

ಆಲ್ವಿನಾಚೆ ಅಪೇಕ್ಷೆಕ್ ಖಾಲ್ ಜಾವ್ನ್ ವೊಲಾಂಕ್ ಕಾಜಿತೊರ್ ಆಸ್ಲ್ಯಾರ್‌ಯಿ ವಿಗಾರಾಕ್ ವಿನಂತಿ ಕರ್ತಾನಾ ತಾಣಾಯಿ ಸಮ್ಮತಿ ದಿಲ್ಲಿ ವಿಗಾರಾನ್. ವ್ಹೋಲ್ ಹಪ್ತ್ಯಾ ಮಧ್ಲ್ಯಾ ದಿಸಾ ಸಕಾಳಿಂ ಕರ್ತಾನಾ ವಿಗಾರಾನ್ 'ಮ್ಯಾಕ್ಸಿಮ್ ಪಿಕ್ಚರ್' ಮ್ಹಳ್ಳೆಂ ನಾಂವ್ ಕಾಡ್ನ್ ತೆಲಾವ್ನ್-ವೊಲಾವ್ನ್ ಪವಿತ್ರ್ ಉದಾಕ್ ಶೆಣಾಯ್ತಾನಾ ಬಾಳ್ಯಾಜಾ ವದನಾ ವಯ್ಲ್ಯಾ ಹಾಸೊ ಪಳೆವ್ನ್ ವಿಗಾರಾನ್ ಆನಿ ಆಲ್ವಿನಾನ್ ದೊಗಾಂಯಿನ್ ಮತಿಂತ್‌ಚ್ ಏಕ್ ಪ್ರೊಫೆಸಿ ಉಚಾರ್ಲಿ—

'ಹೊ . ವ್ಹಡ್ ಜಾವ್ನ್ ಸಭಾರಾಂಕ್ ಹಾಸೊನ್ ಘಟಯ್ತಲೊ'

ಆನಿ ತೆಂ ಭವಿಷ್ಯಾಂತ್ ಖರೆಂ ಜಾಲ್ಲೆಂ.

ವೊಲಾ ಉಪ್ರಾಂತ್ ವೊದೊರ್ನ್ ಆಲ್ವಿನ್ ವಿಗಾರಾಕ್ ಪೆಳ್ತಾ ಮ್ಹಣ್ತಾಲೊ. ಘಾಂಟಿಂಚೆ ತೋರಿ ಬಾಬ್ತಿಂ ಕುಮ್ಕ್ ಹಾತ್ ದಿಂವ್ಚೆ ಬಾಬ್ತಿಂ ಉಲಂವ್ಕ್ ತಶೆಂ ಸದಾಂ ಘಾಂಟಿಂಚೆ ತೋರಿಕ್ ಪಳೆಯ್ತಾನಾ ವಿಗಾರಾಕ್ ಆಲ್ವಿನಾಚೊ ಉಡಾಸ್ ಯೆತಾಲೊ. ಆನಿ ತಾಚಾ ಯೆಣ್ಯಾಕ್ ರಾಕ್ತಾಲೊ.

ಧಾಂವ್ಚ್ಯಾ ದಿಸಾಂ ಮಧ್ಗಾತ್ 'ಭಿರಿಝು ಭಿರಿಝು' ಮ್ಹಣ್ ಆಲ್ವಿನ್ ಆಪ್ಲಿ ರಜಾ ಕಾಬಾರ್ ಕರ್ನ್ ಫಕತ್ ಗಲ್ಫಾಕ್ ಉಬ್ಲೊ.

ವಿಗಾರ್ ಆಶಾವಾದಿ ಮನಿಸ್ ಜಾಲ್ಲ್ಯಾನ್ ನಿರಾಶಿ ಜಾಲೊನಾ.

ಗಲ್ಫಾಕ್ ಪಾವ್ಲ್ಯಾ ಉಪ್ರಾಂತ್ ಖಂಡಿತ್ ವ್ಹಡ್ಲಿ ಡ್ರಾಫ್ಟ್ ಧಾಡ್ತಲೊ ಮ್ಹಣ್ ರಾಕೊನ್ ರಾವ್ಲೊ.

ಖಬಾರ್ ನಾತ್‌ಲ್ಲಿ ಪಳೆವ್ನ್ ಪಿಸ್ಲಿಲಾಗಿಂ ವಿಳಾಸ್ ವಿಚಾರ್ನ್ ಆಲ್ವಿನಾಕ್ ಪಾಟಾಪಾಟ್ ಕಾಗ್ದಾಂ ಘಾಲಿಂ ವಿಗಾರಾನ್.

ಘಾಲ್ಲ್ಯಾ ಕಾಗ್ದಾಚಾ ಪೋಸ್ಟಾಚೊ ಖರ್ಚ್ ಚಿಂತುನ್ ವಿಗಾರ್ ಥೊಡಿ'ಪ್ಟಿಂ ದೆದೆಸ್ಪಾರ್ ಜಾತಾಲೊ, ಆನಿ ಬ್ಲಡ್ ಪ್ರೆಶ್ಯರ್ ಚಡವ್ನ್ ಘೆತಾಲೊ.

ಚ್ಯಾರ್ ಕಾಗ್ದಾಂ ವಿಗಾರಾನ್ ಘಾಲ್ಯಾರ್ ಏಕ್ ಜಾಪ್ ಆಲ್ವಿನ್ ದಿತಾಲೊ.

"ಹ್ಯಾ ದಿಸಾಂನಿ ಗಿರ್ದಿ ಆಸಾಂ. ಪೊಗೊಂಚ್ ಡ್ರಾಫ್ಟ್ ಧಾಡ್ತಾಂ... ತುಮಿ ಫಿಕಿರ್ ಕರಿನಾಕಾತ್" ಮ್ಹಳ್ಳೆಂ ಒಸ್ತ್ಯಾಣೆ ಲಿಖ್ತಾಲೊ.

ಎಕಾ ಬರ್ಯಾ ದಿಸಾ ತೊರ್ರಿಂತ್ಲ್ಯಾ ದೋನ್ ಘಾಂಟೆಂ ಪಯ್ಲೆಂ ಏರ್. ದ್ಯುಡೊನ್ ಪಡ್ಲಿಚ್.

ತಿ ಖಬಾರ್ ಪ ಸೊನಿ ತಿಳ್ಳ್ಯಾಂಚೆ ಖಾತಿರ್ ಫೊನಾಚೊ ಪ್ರಯೋಗ್ ಕೆಲೊ. ಕಾಗ್ದಾಂಯಿ ಘಾಲಿಂ.

'ಧಾಡ್ತಾಂ ದಿತಾಂ' ಮ್ಹಣ್ ಧಯ್ರ್ ದೀವ್ನ್ ಆಲ್ವಿನ್ ವಿಗಾರಾಕ್ ಆಶಾವಾದಿಚ್ ಉರಾಸೆಂ ಕರ್ತಾಲೊ.

ದೀಸ್ ಧಾಂವ್ತಾನಾ ಮಹಿನೆ. ವರ್ಸಾಂ ಧಾಂವ್ಲಿಂ...

ರಾಕೊನ್ ರಾಕೊನ್ ಆಸ್‌ಲ್ಲೊ ವಿಗಾರ್ ಏಕಾ ಬರ್ಯಾ ದಿಸಾ ನಿವೃತ್ತ್ ಜಾಲೊ ತರೀ ರ್ಹಾಡ್‌ಲ್ಲಿ ಘಾಂಟ್ ವಯ್ರ್ ಚಡ್ಲಿನಾ. ನಿವೃತ್ತ್ ಜಾಂವ್ಚ್ಯಾ ಆದಿಂ ವಿಗಾರ್ ವಿನ್ಸಿಗೆರ್ ಭೆಟೆಕ್ ಆಯಿಲ್ಲ್ಯಾ ವೆಳಾ ಮ್ಯಾಕ್ಸಿಕ್ ಪಳೆವ್ನ್ ಸಾಂಗ್‌ಲ್ಲೆಂ—

"ತುಜೊ ಪ್ರೊದೊನ್ ಆಸಾ ಪಳೆ ಬಜೀ 'ಬಂಡಲ್ ಮನಿಸ್'" ಆನಿ ತಸಲ್ಯಾ ಉತ್ರಾಂಚಿ ಖೋಂಕ್ಲಿ ಕಾಯ್ತ್ ಪಾವ್ಲಿಂ ವಿಗಾರಾನ್ ಪೊಂಕ್‌ಲ್ಲಿ.

ಮ್ಯಾಕ್ಸಿ ಪಾಖಿ ತೆದ್ನಾಂ ನೆಂಟೊ ಜಾಲ್ಲ್ಯಾನ್ ವಿಗಾರ್ ಕಿತೆಂ ಸಾಂಗ್ತಾ ತೆಂ ತೊ ಸಮ್ಜೊಂಕ್ ಸಕ್ಲೊನಾ.

ತೊ ಚಿಂತ್ತಾಲೊ ವಿಗಾರ್ ಆಪ್ಲ್ಯಾ ಪ್ರೊದೊನಿಲಾಗಿಂ 'ಭಂಡಾರ್' ಆಸಾ ಮ್ಹಣ್ತಾ ಜಾಯ್ಜಾಯ್ ಮ್ಹಣ್. ಕಿತ್ಯಾಕ್, ಪ್ರೊದೊನ್ ಗಳ್ಯಾಂತ್ ಆಸ್ಚಿ ಗಜಾಲ್ ಘಾಂತ್ ಮಾಗ್ಣಿ ಚುಕಲ್ಲ್ಯಾರ್‌ಯಿ 'ತಿ' ಗಜಾಲ್ ತಾಚಿಂ ಪಪ್ಪಾ-ಮಾಮ್ಮಿ ಚುಕಾಯ್ನಾತ್‌ಲ್ಲಿಂ. ವ್ಹಯ್! ಕ್ರಮೇಣ್ ಮ್ಯಾಕ್ಸಿ ಸಮ್ಜಾಲೊ ನಿಜಾಯ್ಕ್ ತಾಚಾ ಪ್ರೊದೊನಿಲಾಗಿಂ ವ್ಹಡ್, ಜಯ್ತ್ವಂತ್ ಪ್ರಾಕ್ಕ್ಯಾ ಉತ್ರಾಂಚೆಂ 'ಭಂಡಾರ್' ಆಸಾ ತೆಂ.

ಪ್ರೊದೊನ್ ಜಾವ್ನಾಸ್‌ಲ್ಲೊ ಮ್ಯಾಕ್ಸಿಚೆಂ ಏಕ್ ಆಶಾ ಕಿರಣ್. ತಾಚಿಂ ಪಪ್ಪಾ ಮಾಮ್ಮಿಯಿ ಉರ್‌ಲ್ಲ್ಯಾ ಕುಂಪಾದ್ರ್ ಪಯ್ಕಿ ಆಲ್ವಿನಾಕ್‌ಚ್ ಚಡಿತ್ ಗೌರವ್ ದಿತಾಲಿಂ.

ತೊ ಗಾಂವಾಕ್ ಯೆಂವ್ಚ್ಯಾ ಸಂದರ್ಭಾರ್ 'ಕಿತೆಂ ತರೀ ಫಿಲ್ಯಾದಾ ಖಾತಿರ್ ವ್ಹಡ್ ವಸ್ತ್ ಹಾಡ್ತಾಲೊ' ಮ್ಹಳ್ಳೊ ತಾಂಚೊ ಭರ್ವಸೊ.

ತಸಲಿ ಏಕ್ ವ್ಹಡ್ಲಿ ವಸ್ತ್ ಮ್ಯಾಕ್ಸಿಕ್ ಉಪ್ಕಾರಾಕ್ ಪಡಾನಾ ತರೀ ಪರ್ವಾನಾ ಘರಾಂತ್ ಸೊಭ್ಚ್ಯಾರ್ ಪುರೊ ವ್ಹಳ್ಳಿ ತಾಂಚಿ ಆಶಾ ಆಸ್‌ಲ್ಲಿ. ತಶೆಂ ಗುಪಿತ್ ಮಾಗ್ಣೆ ಆಸ್‌ಲ್ಲೆಂ.

ತರೀ ಆಲ್ವಿನ್ ತೊ ಆಲ್-ವಿನ್ ಪಳೆ! ಪೊದೊರ್ನ್ ತೊ ಪೊದೊರ್ನ್ ವಿಗಾರಾಕ್ ದೆವಾಚಾ ನಾಂವಾನ್ ಮಾಕೊಡ್ ಕೆಲ್ಲೊ ಸಾದ್ಯಾ ಮನ್ಶ್ಯಾಂಕ್ ಬೊಲ್ಸಾಂತ್ ಘಾಲುಂಕ್ ಜಡ್ ಪೇಳ್ ತಾಕಾ ಲಾಗಾನಾತ್‌ಲ್ಲೊ. ನವೊ ವಿಗಾರ್ ಫಿರ್ಗಜೆಕ್ ಆಯ್ಲೊ.. ಲೊಕಾಚೆ ಕುಪ್ಕಾಸ್ ತೆದಾಂ ಉಬಾರ್ಲ್ಲಿ.

ತ್ಯಾ ಉಪ್ರಾಂತ್ ಏಕ್ ದೀಸ್ ಆಲ್ವಿನ್ ಪಿನ್ಸಿಗೆರ್ ಆಯ್ಲೊ

"ಹಲ್ಲೋ... ಮೊಜೆಂ ಫಿಲ್ಯಾಂ.. ಮೊಜೆಂ ಭಾಂಗಾರ್.. ಮೊಜೊ ರಾಯ್ ಕಸೊ ಆಸಾಯ್‌ರೇ?" ಮ್ಹಣ್ ಮ್ಯಾಕ್ಸಿಕ್ ಉಕ್ಲುನ್ ಧಾ-ಬಾರಾ ಪ್ರಕಟಾಕ್ ಕೀಸ್ ದೀವ್ನ್-

"ತುಕಾ ಏಕ್ ವ್ಹಡ್ಲಿ ಟೊಯ್ ಘೆತ್‌ಲ್ಲಿ... 'ಅಟಾರಿ' ವೀಡಿಯೊ ಗೇಮ್ ಘೆತ್‌ಲ್ಲೊ.. ಚ್ಯಾರ್ ಜೊಡಿ ವಸ್ತುರ್ ಘೆತ್‌ಲ್ಲೆಂ... ಪ್ರಾಗಾ ಕಷ್ಟ ಮಾಂತ್ಯಾನ್ ಘೆತ್ಲೆಂ... ಆನ್ಯೇಕ್ ಪಾವ್ಟಿಂ ಯೆತಾನಾ ತುಕಾ ಕಿತೆಂ ಜಾಯ್ ತೆಂ ಹಾಡ್ತಾಂ.. ಜಾಯ್ತ್‌ಗೀ ರಾಯಾ" ಮ್ಹಣ್ ಮೊಗಾ ಲಡಿನ್ ಕರ್ನ್ ಏಕ್ ಕಿಟ್‌ಕ್ಯಾಟ್ ಚೊಕ್ಲೆಟ್ ಆನಿ ಏಕ್ ಜೊಡಿ ಮಾಂಸಾಲ್ಯೊ ದೀವ್ನ್ ಹಾಸೊನ್ ಫಟಿವ್ನ್ ಗೊಡ್ಶ್ಯಾ ಉತ್ರಾಂನಿ ಸಮಾಧಾನ್ ಕರಿಲಾಗ್ಲೊ.

ಉಪ್ರಾಂತ್ ಪಿನ್ಸಿಚಾ ಕಾನಾಂಕ್ ಮಾಂಯ್ಗಿಂ ಬಾಂಧುನ್ 'ಗಲ್ಯಾಂತ್ ಆಜ್ ಕಾಲ್ ತಶೆಂ ಆಶೆಂ... ಖಂಯ್ ತರೀ ಸ್ಟೇಟ್ಸಾಕ್ ವ್ಹಚೊಂಕ್ ಚಿಂತುನ್ ಆಸಾಂ' ಮ್ಹಣ್ ಬಂಡಲ್ ಸೊಡ್ನ್ ಪ್ರೋಟ್ ಫ್ರಟಾಸರ್ ಜೇವ್ನ್, ಘೊಟಾನ್ ಚಲ್ಪಾಲೊ.

ಮ್ಯಾಕ್ಸಿ ಲ್ಹಾನ್ ಥಾವ್ನ್ ಆಲ್ವಿನಾಚೊ ಸ್ವಭಾವ್ ಪಾರ್ಕಿತಾಲೊ. ಕಿತ್ಯಾಕ್‌ಗೀ ತಾಚೊ ಸ್ವಭಾವ್ ಮ್ಯಾಕ್ಸಿಕ್ ಆಯುಸ್ಕಾಂತಾಪರಿಂ ವ್ಹಡ್ಲೊ ತಶೆಂ ಪ್ರಭಾವಿತ್ ಜಾಲ್ಲೊ.

ಪೊದೊರ್ನಿಲಾಗಿಂ ಕಸ್ಲಿಗೀ ಏಕ್ ವ್ಹೋಡ್ ಆಸಾ... ಸಕತ್ ಆಸಾ... ಆಕರ್ಷಣ್ ಆಸಾ, ತೆಂ ತೊ ಖರೋಖರ್ ಜಾಣಾ.

ತೊ ಗೆಲ್ಯಾ ಉಪ್ರಾಂತ್ ಮ್ಯಾಕ್ಸಿಚಿಂ ಪಪ್ಪಾ-ಮಾಮ್ಮಿ ತಾಕಾ ನಾಕಾ ಜಾಲ್ಲೆಂ ಯೆಟ್ಲ್ಯಾಲಿಂ... ದುಸ್ಸಾರ್ತಾಲಿಂ... ಕಾಂಟಾಳ್ತಾಲಿಂ.

[illegible]

[illegible]

[illegible]

[illegible]

[illegible]

[illegible]

[illegible]

ಬಡಾಲ್ಲಾರ್ ಮಾಕ್ಸಿಚಿಂ ಪಪ್ಪಾ-ಮಾಮಿ ತಾಂಕಾಂಚ್ ಜ್ಯೋರ್ ಕರ್ತಾಲಿಂ.

"ತೊ ಸೊಟೊ...ತುಮ್ಕಾಂ ಬೊಧ್ ನಾಂವೇ ತರ್? ಕಿತ್ಯಾಕ್ ತಾಕಾ ಧೊಸ್ತಾತ್? ತಾಚಿಂ ಮಾಸ್ ದುಖಯ್ತಾತ್?!"

ಮ್ಯಾಕ್ಸಿಕ್ ಉತ್ತೇಜಿತ್ ಕರ್ಚಿಂ ತಸಲಿಂ ಉತ್ರಾಂ ಬರಿಂ ರುಚೊಂಕ್ ಲಾಗ್ಲಿಂ.

ದುಸ್ರ್ಯಾಚೆರ್ ಅಸಲ್ಯಾ ಉತ್ರಾಂನಿ ಜಯ್ತ್ ಜೊಡ್‌ಲ್ಲೊ ಅನ್ಭವ್ ಲಾಭ್ತಾಲೊ. ಘರಾಂತ್ ಕೊಣೀಂ ಸಯ್ರಿಂ-ಧಯ್ರಿಂ ಆಯಿಲ್ಲ್ಯಾ ವೆಳಾರ್ ಜಾಂಟ್ಯಾಪರಿಂ ಮಧೆಗಾತ್ ದಾಂಯ್ ಘಾಲ್ನ್ ಉಲಯ್ಲ್ಯಾರೀ ಪ ನಕ್ಲಾಂ ಕರ್ನ್ ಸುಮ್ರ್ಯಾಂಕ್ ಉಣೆಪಣ್ ಕೆಲ್ಯಾರ್‌ಯಿ–ತಾಕಾ ಕೊಣೀಂ ತಿದ್ವಿಲೆಂ ನಾ. ತಾಚಿ ಚೂಕ್ ದಾಖವ್ನ್ ದಿಲಿನಾ.

ಬದ್ಲಾಕ್ ಸಗ್ಡಾಂನಿ ಹಾಸ್ತಾನಾ ಆನಿ ಖುಶ್ ಪಾವ್ತಾನಾ...ಮ್ಯಾಕ್ಸಿ ಸಮ್ಜಾತಾಲೊ–'ಹಿ ಆಪ್ಲಿ ಶ್ಯಾಥಿ' ಮ್ಹಣ್.

ಸಾಂಗಾತಾಚ್ಯ ಘರ್ಚಿಂಯಿ ಪ್ರೋತ್ಸಾಹಿಸಿತಾಲಿಂ.

ಪಳೆ ಪಳೆ ಲ್ಹಾನ್ ಪ್ರಾಯೆರ್‌ಚ್ ಕಶಿಂ ವ್ಹಡಾಂ ಪರಿಂ ಕಾಸೂನಾಂ ಕಾತರ್ತಾ...?! ಬರೋಂ ಹುಶಾರ್ ಭುಗೆಂ. ಕೊಣಾಯ್ಕ್ ಸೊಡ್ನ್ ದೀನಾ...ವ್ಹಡಾಂಕ್ ಲ್ಹಾನಾಂಕ್ ಖಡಾಖಡಿ ಜಾಪ್ ದಿತಾ...! ಆನಿ ಹಾಸೊನ್ ಘಟಯ್ತಾ...!"

ಮ್ಯಾಕ್ಸಿನ್ ವೀಕ್ಷಿಸುನ್ ಪರೀಕ್ಷಿಸುನ್ ಘರ್ಚ್ಯಾಂಕ್ ಪಳೆಯ್ತಾನಾ ಆಪ್ಣಾಕ್ ಘರ್ಚ್ಯಾಂ ಥಾವ್ನ್ ಸಂಪೂರ್ಣ್ ಸಹಕಾರ್ ಆಸಾ ತೆಂ ಪಾಖ್ಚೆಂ ಕೆಲ್ಲೆಂ. ಮ್ಯಾಕ್ಸಿಚೆಂ ಜಿವಿತ್ ಸರ್ಪಾಚಾ ಬಿಳಾಂತ್ ಗುಸೊಂಕ್ ಲಾಗ್‌ಲ್ಲೆಂ. ಉತ್ರಾಂನಿ ಘಟಂಪ್ಣೆಂ, ನಿರಾಪ್ರಾಧ್ಯಾಪರಿಂ ನಟನ್ ಕರ್ಚೆಂ, ದುಸ್ರ್ಯಾಂಚೆರ್ ಅಪ್ರಾದ್ ಥಾಪ್ಚೊ, ಹಿಕ್ಮತ್ಯಾಂನಿ, ಕುಯುಕ್ತ್ಯಾಂನಿ ಪೆಲ್ಯಾಕ್ ಲುಕ್ಸಾಣಾಕ್ ಘಾಲ್ಚೆಂ, ಇತ್ಯಾದಿ ಸಂಗ್ತಿಂನಿ ಮ್ಯಾಕ್ಸಿ ಧಾಂವ್ಚ್ಯಾ ದಿಸಾಂ ಮಧೆಂ ಹುಶಾರ್ ಜಾಲೊ. ಅಪ್ಲಿ ಹುಶಾರ್ಗಾಯ್ ಆಪ್ಣೆಂ ಸಾಹಸ್ ಮ್ಹಣ್ ಲೆಕಿಲಾಗ್ಲೊ...

ರ್ಝುಡ್ ಆಸ್ತಾನಾ ಭಾಗ್ವಾಸಾತ್‌ಲ್ಲೊ, ರೂಕ್ ಜಾಲ್ಯಾ ಉಪ್ರಾಂತ್ ಸಾಧ್ಯ್‌ಗೀ? ಪೆಟ್ಯಾಚಿ ಶಿಮ್ಟಿ ಸಳಿಯೆಂತ್ ಘಾಲ್ಯಾರ್‌ಯಿ ಸಾರ್ಕಿ ಜಾತಾಗಿ!?! ಮ್ಯಾಕ್ಸಿ ಇಸ್ಕೊಲಾಂತ್‌ಯಿ ಆಪ್ಲಿ ಸೊವಯ್ತ್ ಬುಧ್ವಂತ್ಕಾಯ್ ಪ್ರದರ್ಸುಂಕ್ ಲಾಗ್ಲೊ.

ಶಿಕ್ಪಾಚಾಕೀ ಚಡಿತ ಆತುರಾಯ್ನ್ ಚಟುವಟಿಕೆಂನಿ ಘೆಂವ್ಕ್ ಲಾಗ್ಲೊ.

ಸಕ್ಕಡ್ ಮನಿಸ್ ಶಿಕೊನ್‌ಂಚ್ ಪ್ರಖ್ಯಾತ್ ಜಾಂವ್ಕ್ ನಾಂತ್ ತೇಂವೀ ತಾಕಾ ಕಳೊಂಕ್ ವೇಳ್ ಗೆಲೊನಾ.

ದೇಶಾಚಿ ಫುಡಾರಿ, ಸರ್ವೊಡ್ತ್ರಿಚೆ ಮುಖೆಲಿ. ಗಾಂವ್ಚೆ ತಾಂಡಾಂನಿಂಚ್ ಪೆಳ್‌ಲ್ಲೆ ವ್ಯಾವಹಾರಿಕ್ ಮನಿಸ್, ಕೋರೋಡ್‌ಪತಿ ಸಗ್ಳೆ ಏಕಾ ಚಿ ಶ್ಯಾಥಿ ಲಯೆನ್ ತಿತ್ಲೆ ಮುಖಾರ್ ಪಾವೊಂಕ್ ಸಾಂತ್.

ಮನ್ಶ್ಯಾಂಕ್ ಕೆದ್ನಾಂಯ್ ಮಾಟಿ ಭಿತರ್ ಧರಾಂಕ್ ಏಕ್ ಶ್ಯಾಥಿ ಆಸಾ. ಆನಿ ತಿ ಶ್ಯಾಥಿ ಫಕತ್ ಜಿಬೆಕ್ ಆಸಾ...

ಜಿವಿತಾಚಾ ಭುಜ್ವಣೆಕ್ 'ಜಯನ್ತ್' ಆಪ್ಣಾಂವ್ಕ್. ನಾಂವ್ ಜೊಡುಂಕ್ ಜೀಬ್ ಏಕ್ ಅವ್ವಲ್ ಸಾಧನ್ ತೆಂ ದೀಸ್ ವ್ಹೆತಾಂ ವ್ಹೆತಾನಾ ಮ್ಯಾಕ್ಸಿಕ್ ಸಮಾಜೆನ್ ಶಿಕಯ್ಲೆಂ ಆನಿ ಮ್ಯಾಕ್ಸಿ ಶಿಕ್ಲೊ.

ಮೂಳ್ ಸೊಧ್ನಾಂ ಕೆಲ್ಲೆ ಕಿತ್ಲೆ ಜಣ್ ಪಂದಾ ಉರ್ಲೊನ್ ಮೆಜಾ ವಯ್ಲೆಂ ಕೆಳೆಂ ಕಾಡ್ನ್ ಫಿಲ್ಯಾದ್ ಜೋಡ್‌ಲ್ಲೆ ಸಂಸಾರ್ ಜಿಕೊಂಕ್ ಪಾವ್ಲ್ಯಾತ್...!!

ಪೆಲ್ಯಾ ಖಾತಿರ್ ಜೀವ್ ದೀವ್ನ್ ತ್ಯಾಗ್ ಕೆಲ್ಲೆ ನಾಂವ್ ನಾಸ್ತ್ನಾ ಮೆಲ್ಲೆಯೀ ಆಸಾತ್...!!

ಮಾದಕ್ ವಕ್ತಾಂ ರಾಸಾಯನಿಕ್ ವಸ್ತು, ನೈಸರ್ಗಿಕ್ ನಿಯಮಾಂ, ವೈಜ್ಞಾನಿಕ್ ಪ್ರಗತಿ, ತಾಂತ್ರಿಕ್ ಆಧುನೀಕತಾ ಇತ್ಯಾದಿ ಕ್ಷೇತ್ರಾಂನಿ ಸೊಧ್ನಾಂ ಕರ್ನ್ ಜಿವಿತ್ ಹೊಗ್ಡಾಯಿಲ್ಲ್ಯಾಚೆ ಸಮಾಧಿಚೆರ್ ಆಪ್ಲ್ಯಾಚ್ ಬುಧ್ವಂತ್ಕಾಯೆನ್ ಬಾಸ್ತ್ಯಾದಿ ಘಾತರ್ ಪೂರ್ನ್ ಆಪ್ಲೆಂಚ ಚೋಂದರ್ ಕರ್ನ್ ಬಾವ್ಟೊ ಉಬಾರ್‌ಲ್ಲೆಯೀ ಆಸ್‌ಲ್ಲೆ!!

ವಿಶ್ವಸತ್, ಮಾಂವ್ಟ್, ಶ್ರದ್ಧಾ, ಘಾಮ್-ಕೊಣಾಚೊ ತೆಂ ಮುಖ್ಯ್ ನ್ಹಯ್ ಉಗಾರ್ ತ್ಯಾ ಜಯ್ತ್ಯಾಚೆರ್ ಕೊಣಾಚೆಂ ನಾಂವ್ ಘಾಪ್ಲ್ಯಾಂ ತೆಂ ಮುಖ್ಯ್!!

ಮನ್ಶ್ಯಾಕ್ ನಾಂವಾ ವರ್ವಿಂ ಆಪಾಪೀಂಚ್ ಅಂತ್ರಸ್ಥ್, ಗೌರವ್, ಅಭಿಮಾನ್ ಜಡ್ತಾ.. ಬರ್ಯಾ ನಾಂವಾಕ್ ಲೋಕ್ ಬರೊ ಭರ್ವಸೊ ದವರ್ತಾ...ತೊ ಸದ್ದ್ಯಾಕ್ ದಂಡಳ್ನಾ. ಬರ್ಯಾ ನಾಂವಾ ವರ್ವಿಂ ಪಾಡ್ ಕಾಮಾಂ ಕೆಲ್ಯಾರ್‌ಯೀ ಕೊಣೀ ಪಾತ್ಯೆನಾ...!!

...ಅಸಲೆ ನಭಾರ್ ವಿಷಯ್ ಗೂಂಡ್ ರೀತಿನ್ ಮ್ಯಾಕ್ಸಿಚಾ ಕಟ್ಟ್ಯಾಂತ್ ಗೊಮ್ತಾನಾ...ತೊ ನೊವ್ಯೆ ಕಪ್ಲಿಸಿಂತ್ ದೋನ್ ಪರ್ಸಾಂ ಬಸೊನ್ ಧಾಂವಂತ್ ಪಡ್ಲೊ.

ಆನಿ ತೆವಾಂ ಹೈಸ್ಕೂಲಾಚೊ 'ಸ್ಕೂಲ್ ಪೀಪಲ್ ಲೀಡರ್' ಧಾ-ವೆಂತ್ಲ್ಯಾಕ್ ವಿಂಚೊ ಹಿ ಪದ್ಧತಿ ಆಸ್‌ಲ್ಲಿ.

ಹೆಡ್‌ಮಾಸ್ತರಾನ್ ಏಕಾ ಹುಶಾರ್ ಆನಿ ಗುಣೇಸ್ತ್ ಭುರ್ಗ್ಯಾಕ್ ಅಭ್ಯರ್ಥಿ ಜಾಂವ್ಚೆ ಖಾತಿರ್ ಗುಪಿತ್ ಉಲೊ ದಿಲ್ಲೊ. ಆನಿ ಪಾಡಾರಿ ಭುರ್ಗ್ಯಾಂಕ್ ರೆತ್ಯಾ ಪರಿಂ ವಾಡ್‌ಲ್ಲ್ಯಾ ವ್ಹಡ್ಲ್ಯಾ ಜಿವಾಜಾ ಮ್ಯಾಕ್ಸಿಕ್ 'ಲೀಡರ್' ಕರ್ಚಿ ಆಲೋಚನ್ ಉದೆಲಿ.

ಕೊಣೆಂಗೀ ಮ್ಯಾಕ್ಸಿಕ್ 'ತುಂ ಶ್ಯಾಥಿವಂತ್' ಮ್ಹಣ್ ವಾರೆಂ ಘಾಲೆಂ. ಆನಿ ಕೊಣೆ 'ಸಾಮರ್ಥಿವಂತ್' ಮ್ಹಣ್ ಉತ್ಸ್ವಾರ್ ದವರ್‍ನ ಧುಂವೊರ್ ಘಾಲೊ. ಘರಾಯೀ ಪಾಟಿಂಬೊ ಮೆಳ್ಳೊ...

ಮ್ಯಾಕ್ಸಿ ಉಮೇದ್ವಾರ್ ಜಾವ್ನ್ ಖಳಾಂತ್ ದೆಂವ್ಲ್ಲೊಚ್.

ದೊವ್ಪ್ಟಾಂಕೀ ಏಕ್ ವಿಶೇಸ್ ಸಕತ್ ಆಸ್ತಾ, ತೆಂ ಖಂಡಿತ್.

ಮ್ಯಾಕ್ಸಿನ್ ಆಪ್ಲಿ ಪಾತಳ್ ಜೀಬ್ ಚುನಾವಣಾಂತ್ ಪಯ್ಲೆ'ಪ್ಪಿಂ ಬರ್‍ಯಾನ್ ಗಳ್ಸಿಲಿ. ಉಲಯಿಲ್ಲೆಂಚ್ ಉಲಯ್ಲೊ. ಸಾಂಗ್‌ಲ್ಲೆಂಚ್ ಸಾಂಗ್ಲೆಂ.

ಭಿಪ್ಕರ್‍ಯಾ, ಘುಕ್ಕೆಲಾ ಭುರ್ಗ್ಯಾಂನಿ ಮ್ಯಾಕ್ಸಿಚಾ ಧಯ್ರಾಕ್ ಆಜ್ಯಾಪ್ ಪಾವೊನ್ ವಾಖಣ್ಲೆಂ.

ಸಾದೊ, ಸಾಮರ್ಥಿವಂತ್, ಬುದ್ವಂತ್ ಪ್ರತಿಸ್ಪರ್ಧಿ ಜಿಕ್ಚೊ ಭರ್ವಸೊ ಸಭಾರಾಂಕ್ ಆಸ್‌ಲ್ಲೊ.

ಚುನಾವಣಾಚೆಂ ಫಲಿತಾಂಶ್ ಪಳೆವ್ನ್ ಹೆಡ್‌ಮಾಸ್ಟರ್ ಥಟಾಕ್ಲೊ. ತಾಚಿ ಆಶಾ ಸುಂಯ್ಸ್ ಜಾಲ್ಲಿ. ಭುರ್ಗ್ಯಾಂನಿ ಮ್ಯಾಕ್ಸಿಕ ಸ್ಕೂಲ್ ಪೀಪಲ್ ಲೀಡರ್ ಜಾವ್ನ್ ವಿಂಚ್‌ಲ್ಲೊ.

ಹೆಡ್‌ಮಾಸ್ಟರ್ ಚಿಂತುಂಕ್ ಪಡ್ಲೊ...ಸಿಂಪಾಕ ಸಾಪಸಿಶ್ಯಥಿವಂತ ಮ್ಹಣ್ ಮಾಂದ್ಚೆ ವ್ಯಕ್ತಿಯೀ ಕಾತ್ಯಾಚಿ ವಿಂಚವ್ಣ ಕರ್ತಾತ್.. !!

ಕಿತೆಂಯೀ ಜಾಂವ್ದಿ, ಮ್ಯಾಕ್ಸಿಕ್ ಪಯ್ಲೆ'ಪ್ಪಿಂ ದಾಕ್ಟೊ ಅಧಿಕಾರಾಚೊ ಪಾಟ್ ಮೆಳ್ಳೊ.

ಗೆಲ್ಲ್ಯಾಕಡೆಂ ಆಯಿಲ್ಲ್ಯಾಕಡೆಂ ತಾಚೆಂ ನಾಂವ್ ಪರ್ಜಳ್ಳೆಂ.

ನಾಂವ್ ಪರ್‌ಸ್ಭರ್ ಬರೆಂ ವ್ಹಾಳ್ಳೆಂ ಆನಿ ಅಂತಿಮ್ ಪರೀಕ್ಷೆಂತ್ ಮಾತ್ರ್ ನಾಂವ್ ಉಸಾಳ್ಳೆಂ. ದುರಾದೃಷ್ಟಾಚಿ ಗಜಾಲ್ ಮ್ಹಳ್ಯಾರ್ ಥೊಡ್ಯಾ ಸಬ್ಜೆಕ್ಟಾಂನಿ ಏಕೊಡೆ ಮಾರ್ಕ್ಸ್ ಲಾಭ್‌ಲ್ಲೆ ತಾಕಾ.

ಘರ್ಚಿಂ ದುಸ್ರ್ಯಾಲಿಂ 'ಪೆಳ್ ಬಳ್ ಜಾವ್ನ್, ಇಷ್ಟಾಗತ್ ಜಡ್ ಜಾವ್ನ್, ರಾಟಾಂವಳಿ ಅಧಿಕ್ ಜಾವ್ನ್ ವರ್ಸ್ ಪಿಛಾಡ್ಲೆಂಯ್.'

ತಿತ್ಲೆಂಚ್ !!

ಮ್ಯಾಕ್ಸಿನ್ ತೋಂಡ್ ಭಾವಯ್ಲೆಂ.

'ಮುಖಾರ್ ಸಾಧನ್ ಕರ್ತಾಂ' ಸುಕೊ ಸಯ್ಲ್ಯಾಪ್ ಕೆಲೊ. ಆನಿ ಏಕ್ ವರಸ್ ಸಪ್ಲಿಮೆಂಟರಿ ಪರೀಕ್ಷೆಕ್ ಬಸ್ಚೆ ಖಾತಿರ್ ಘರಾ ಬಸೊನ್ ಖರ್ಚಿಲೆಂ.

ತರೀ ಪರೀಕ್ಷೆಂತ್ ಪಾಸ್ ಜಾಂವ್ಚೆಂ ತಾಚೆಂ ಪ್ರಯತ್ನ್ ನಿರ್ಫಳ್ ಜಾಲೆಂ.

ನಿಮಾಣೆ ಮೆಟ್ರಿಕ್ ಪಾಸ್ ಕರುಂಕ್ ಅಸಾಧ್ಯ್ ತೆಂ ಪಾಸದಟ್ ಜಾಲ್ಲೆಂಚ್.. ಜೀವನ್ ವ್ಯಾಪ್ತ್ ಸೊಧ್ಚೆ ಖಾತಿರ್ ಕಷ್ಟಾಂನಿ ಲೊಟುನ್ ಫಾಲ್ಲ್ಯಾಪರಿಂ ಇಂಡಸ್ಟ್ರಿಯಲ್ ಟ್ರೆನಿಂಗ್ ಇನ್ಸ್ಟಿಟ್ಯೂಟಾಕ್ 'ಫಿಟ್ಟಿಂಗ್' ಶಿಕ್ಚೆ ಖಾತಿರ್ 'ಫಿಟ್ಟರ್ ಕೋರ್ಸ್' ಕರುಂಕ್ ಭರ್ತಿ ಕೆಲೊ.

ಥಂಯ್ಸರ್‌ಯೀ ಮ್ಯಾಕ್ಸಿ ಫಿಟ್ಟಿಂಗ್ ಶಿಕ್ಚ್ಯಾಕೀ ಜಡ್ ಫಟ್ಟಿಂಗ್ ಪಣಾಂ ಶಿಕ್ಲೊ, ಭವಿಷ್ಯಾಚಿ ತರ್ಭೆತಿ ಜೊಡ್ಚ್ಯಾ ತನ್ರ್ಯಾ ಜನಾಂಗಾ ಮಧೆಂ ಆಪ್ಲ್ಯಾ ಮೊವಾಳಿಪಣಾನ್ ಹೀರೊಪಣ್ ದಾಖಂವ್ಕ್ ಲಾಗ್ಲೊ.

ದೋನ್ ವರ್ಸಾಂ ಪಾಶಾರ್ ಕರುಂಕ್ ಆಸ್‌ಲ್ಲಿಂ ತಾಕಾ...ತ್ಯಾ ಖಾತಿರ್ ಆಪ್ಲೊಚ್ ಪಂಗಡ್ ರಚ್ಚೆ ಖಾತಿರ್ ಆಪ್ಲ್ಯಾಚ್ ಕ್ಲಾಸ್ಚೆ ಸಾಂಗಾತಿ ವಿಂಚುನ್ ತಾಂಕಾಂ ಗೋಡ್ ಕರುಂಕ್ ಲಾಗ್ಲೊ. ಘರಾ ವಿನ್ಸಿಕ್ ಮಾಂಕೊಡ್ ಕರ್ನ್ ಪಯ್ಶೆ ಫೆವ್ನ್ ಮರ್ಜೆಕ್ ಖರ್ಚಿಲಾಗ್ಲೊ.

ಕಿಟಿನ್ ಪಾಂವ್ಕ್ ಸುರು ಜಾಲ್ಲೆಂ ಫಳ್ ಖಾತಲ್ಯಾಕ್ ಕಿತೆಂ ದೀಂವ್ಕ್ ಸಕ್ತಾ? ಪಾಳ್‌ಚ್ ಸುಕ್‌ಲ್ಲ್ಯಾ ರೂಕಾಕ್ ಉದ್ಕಾನ್ ಜೀವ್ ಕರುಂಕ್ ಜಾತಾ?? ಅಂದ್ಕಾರಾಂತ್ ಆಸ್‌ಲ್ಲೊ ಮನಿಸ್ ಕಿತ್ಲೊ ಉಜ್ವಾಡ್ ದೀಂವ್ಕ್ ಸಕ್ತಾ?! ಮ್ಯಾಕ್ಷಿಮ್ ಪಿಕ್ಚರ್ ರೇಗೊ ಸಮಾಜಿಚೆ ನದ್ರೆಂತ್ ತಾಂತ್ರಿಕ್ ಪಿದ್ಯಾ ಶಿಕ್ಚೊ ಫಕತ್ ವಿದ್ಯಾರ್ಥಿ ಜಾಲೊ.

ಆನಿ ತಾಚಿಂ ಕೃತ್ಯಾಂ?!?

*   *   *   *

ಕರ್ನಾಟಕ ಸ್ಟೇಟ್ ಫೈನಾನ್ಸ್ ಕೊರ್ಪೊರೇಶನಾ (K.S.F.C) ಚೆ ದಯೆನ್ ಪ್ರಾರಂಭ್ ಕೆಲ್ಲೆಂ ಬಿಜ್‌ನೆಸ್ ಪಾಟ್ಲ್ಯಾ ಚ್ಯಾರ್ ವರ್ಸಾಂ ಥಾವ್ನ್ 'ಪ್ರಾರಂಭಾಂತ್‌ಚ್ ಜಯ್ತ್' ಮ್ಹಳ್ಳ್ಯೆಪರಿಂ ದೆವಾಚೆ ದಯೆನ್ ಬರ್‍ಯಾನ್ ಚಲ್ತಾಲೆಂ ಎಡ್ವರ್ಡಾಚೆಂ.

ಜೆಡ್ ಕರುನ್ ಎಡ್ವರ್ಡಾಚೊ ಸಂಬಂಧ್ ಆನಿ ಸಂಪರ್ಕ್ ಛಾಪ್ಖಾನ್ಯಾ ವಾಲ್ಯಾಂಲಾಗಿಂ ಬರೊ ಆಸ್‌ಲ್ಲೊ, ಆನಿ ತೊಚ್ಚ್ ತಾಚೊ ವ್ಯವಹಾರ್ ಚಾಲ್ವ್ನ್ಯಾಸ್‌ಲ್ಲೊ.

ಎಡ್ವರ್ಡಾಕ್ ಆಪ್ಲ್ಯಾ ತರುಣ್ ಪ್ರಾಯೆರ್ ಸಾಹಿತ್ಯಾ ವಿಶಿಂ ಥೊಡಿ ಉಬ್ರ್ ಆನಿ ಖೊರೊಜ್ ಆಸ್‌ಲ್ಲಿ. ತರೀ ಜಿಣ್ಭರ್ ತಾಚೆಂ ಪೋಷಣ್ ಕರ್ನ್ ಸಾಂಬಾಳ್ನ್ ವ್ಹರುಂಕ್ ತೊ ಸಕ್ಲೊನಾ.

ಆತಾಂಯಿ ತಾಚೊ ವಾವ್ರ್ ಪತ್ರಾಂಚಾ ದಫ್ತರಾಂನಿ, ಪತ್ರಿಕೋದ್ಯಮಿಲಾಗಿಂ ದಾಟ್ ಆಸ್‌ಲ್ಲೊ.

'ಬಿ. ಓ. ಪಿ. ಪಿ. ಚೆಂ ಪಾತಳ್ ಪಾರದರ್ಶಕ' ಫಿಲ್ಮ್ ಉಪಯೋಗ್ ಕರ್ನ್ ಲ್ಯಾಮಿನೇಶನ್ ಕರ್ಚೊ ವಾವ್ರ್ ತಾಣೆ ಧರ್‌ಲ್ಲೊ. ನವ್ಯಾ ನವ್ಯಾ ಕಾಣಿಯಾಂ, ಕಾದಂಬರಿ, ಪಠ್ಯ್ ಆನಿ ಇತರ್ ಬೂಕಾಂಚಾ ಫ್ರೊಂತಾಕ್ ಆಕರ್ಷಣ್ ಚಡಂವ್ಕ್, ತಶೆಂ ರಕ್ಷಣ್ ದಿಂವ್ಚೆ ಖಾತಿರ್ ಎಡ್ವರ್ಡಾಚೆಂ ಲ್ಯಾಮಿನೇಶನ್ ಬಿಜ್‌ನೆಸ್ ಬರ್‍ಯಾನ್ ಉಪ್ಕಾರ್ತಾಲೆಂ. ತಿತ್ಲೆಂಚ್ ನ್ಹಯ್ ದಸ್ತಾವೆಜಾಂ, ರಜಿಸ್ತ್ರಾ, ಖಾಣಾಂ ಆನಿ ಇತರ್ ನಿತ್ಯೋಪಯೋಗಾಚಾ ವಸ್ತುಂಚ್ಯೊ ಪೆಕೆಟಯಿ ಸೊಭಂವ್ಚಾಂತ್... ಎಡ್ವರ್ಡಾಕ್ ಬಿಜ್‌ನೆಸ್ ಮೆಳ್ತಾಲೆಂ. 'ಗಾರ್‌ವಾರೆ' ಥಾವ್ನ್ ಲಾಭ್ಚೆಂ ಪಾತಳ್ ಪಾರದರ್ಶಕ್ ಫಿಲ್ಮ್ ದಿಸಾನ್ದೀಸ್ ಎಡ್ವರ್ಡಾಚೊ ಪೊಟಾಚೊ ಗ್ರಾಸ್ ದಿತಾಲೆಂ.

ಗಾಂವಾಂತ್ ವ್ಹಡ್ ಚ್ಯಾರ್ ಪಾಂಚ್ ಛಾಪ್ಖಾನ್ಯಾ ಲಾಗಿಂ ಅಸಲಿಂ ಮಶಿನಾಂ ಆಸ್‌ಲ್ಲಿಂ. ವಿನಹ ಹಯ್ರ್ಕಾ ಛಾಪ್ಖಾನ್ಯಾಂ ಲಾಗಿಂ ನಾತ್‌ಲ್ಲಿಂ ಜಾಲ್ಲ್ಯಾನ್ ತಸಲೊ ವಾವ್ರ್ ಎಡ್ವರ್ಡಾಕ್ ಲಾಭ್ತಾಲೊ.

ಆನಿ ಜೊ ಮೆಳ್ತಾ ತೊ ವಾವ್ರ್ ತಾಕಾ ಸಮಾಧಾನೆನ್ ಜೀವನ್ ಸಾರುಂಕ್ ಪುರೊ ಆಸ್‌ಲ್ಲೊ.

ತಾಚೆಂ ದಾಕ್ಟೆಂ ಕುಟಾಮ್ ಏಕ್ ಬಾಯ್ಲ್, ದೊಗಾಂ ಭುರ್ಗಿಂ. ತೇಂವೀ ದೊಗೀ ಚೆರ್ಕ್ಯೊ ವ್ಹಡ್ಣ್ಯಾನಾ ವಿಶೇಸ್ ತಕ್ಲಿ ಘಡಾಘಡ್ ತಾಕಾ ನಾತ್'ಲ್ಲಿ.

ಎಕ್ಲೊ ಇಂಜಿನಿಯರಿಂಗ್ ಕರ್‍ತಾಲೊ, ದುಸ್ರೊ ಕಾಲೇಜಿಂತ ನಿಮಾಣ್ಯಾ ವರ್ಸಾಚೆ ಡಿಗ್ರೆಂತ್ ಶಿಕ್ತಾಲೊ.

ಗಲ್ಫಾಂತ್ ಪಂದ್ರಾ ವರ್ಸಾಂಚೊ ವಾವ್ರ್ ಕೆಲ್ಲ್ಯಾನ್ ಆನಿ ಕಷ್ಟ್ ಕಾಡ್'ಲ್ಲ್ಯಾನ್ ಜಿವಿತ್ ಮುಖಾರ್ಲ್ಯಾಂಕ್ ವಿಶೇಸ್ ಕಷ್ಟ್ ಭೊಗಾನಾತ್'ಲ್ಲೆ. ತಾಕಾ ಚಾಳಿಸಾಂನಿ ಸ ವರ್ಸಾಂನಿ ಜಾಯ್ತ್ ಅನ್ಬವ್ ಲಾಭೊನ್ ಜಿವಿತಾಚೊ ಏಕ್ ಆಕಾರ್ ದಾಖಂವ್ಕ್ ತಾಚೆಂಚ್ ಪಥ್ ರಚುಂಕ್ ಕುಮೊಕ್ ಜಾಲ್ಲೆ.

ಎಡ್ವರ್ಡ್ ಡಿ'ಲೀಮಾ ಏಕ್ ಸತ್ತಿ, ಪ್ರಾಮಾಣಿಕ್ ಆನಿ ನೀಟ್ ರಸ್ತ್ಯಾಂನಿ ಆಪ್ಲ್ಯಾಚ್ ಸಿದ್ಧಾಂತಾಂನಿ, ತತ್ವಾಂನಿ ಚಲ್ಚೊ ಮನಿಸ್. ತಾಚಿ ಅಸ್ಕತ್'ಕಾಯ್ ಮ್ಹಳ್ಯಾರ್ ಸತ್ ಸಾಂಗ್ಚಿ, ಸತ್ ಮಾಂಡ್ಚಿ ಆನಿ ಸತ್ ಉಕಲ್ನ್ ಧರ್ಚಿ. ಖಂಚಾಯಿ ಕಾರಣಾಕ್ ಲಾಗೊನ್ ಜಾಂವ್ದಿ ಸ್ವಾರ್ಥಾ ಮುರಾಶೆಕ್ ವ ಫಾಯ್ದ್ಯಾಚೆ ಆಶೆನ್ ಕಾಳೆಂ ಆಸ್'ಲ್ಲೆಂ ಧೊವೆಂ ಮ್ಹಣ್ಚೆಂ ಪರಿ ನಾ, ಕೊಣೀ ಕಿತೆಂಯಿ ಮ್ಹಣೊಂದಿ ವ ಚಿಂತುಂದಿ ಆಪ್ಣ್ ಆಪ್ಲ್ಯಾಚ್ ರಸ್ತ್ಯಾನ್ ಚಲ್ತಲೊಂ ಮ್ಹಳ್ಳ್ಯಾ ಅಖಂಡ್ ಧ್ಯೇಯಾಚೊ-ಚಿಂತ್ಪಾಚೊ ಮನಿಸ್.

ಕೊಣಾಯ್ಚ್ಯಾ ಹಾರ್ಯಾ-ಫುರ್ರ್ಯಾಕ್ ಪಡ್ಚೊ ಸ್ವಭಾವ್ ತಾಕಾ ನಾತ್'ಲ್ಲೊ. 'ತಾಚೆಂ ಕಾಮ್ ಆನಿ ತಾಚೆಂ ಕುಟಾಮ್'' ತಿತ್ಲ್ಯಾಚ್ ಪರಿಘ ಭಿತರ್ ತೊ ಆಸೊಂಕ್ ಆಶೆತಾಲೊ.

ಬಿಜ್'ನೆಸಾಚೊ ಪಂಗಡ್ ಆಸ್'ಲ್ಲೊ ತರೀ ಘರಾ ಭಿತರ್ ತಸಲ್ಯಾಂಕ್ ಖುಶ್ ಕರ್ಚಿಂ ಕಾರ್ಯಿಂ ಮಾಂಡುನ್ ಹಾಡುಂಕ್ ತೊ ಪಾಟಿಂ ಆಸ್'ಲ್ಲೊ.

ಯೆವಾಂ...

ಶ್ರೀ ಮ್ಯಾಕ್ಸಿಮ್ ವಿಕ್ಟರ್ ರೇಗೊಚಾ ಫೋನಾನ್ ತಾಚಿ ಮತ್ ಪಿಡ್ಯಾರ್ ಕೆಲ್ಲಿ. ತಾಕಾ ನಿದ್'ಲ್ಲ್ಯಾಕ್ ದೊಂಕುಳ್ನ್ ಉಟಯಿಲ್ಲೆಪರಿಂ ಕೆಲ್ಲೆಂ. ಆತಾಂ ಮ್ಯಾಕ್ಸಿಕ್ ಆಪ್ಲ್ಯಾ ಪರಿಧೆ ಭಾಯ್ರ್ ಯೇವ್ನ್ ನೀಜ್ ಜವಾಬ್ ದೀಂವ್ಕ್ ತೊ ಆಶೆತಾಲೊ.

ಖೊಟೆ ಮನಿಸ್ ಬರೆ ಜಾತಾನಾ ಜಾಂವ್ಚ್ಯಾ ಪರಿಣಾಮಾಚೆಕೀ ಚಡ್ ಬರೆ ಮನಿಸ್ ಖೊಟೆ ಜಾತಾನಾ ಪರಿಣಾಮ್ ಘಾಂಕ್ತಾ-ತೆಂ ಎಡ್ವರ್ಡ್ ಜಾಣಾ'ಸ್ಲೊ.

ಆನಿ ಎಡ್ವರ್ಡಾಕ್ ಏಕ್ ಸವೆಂಚ್ ಮೋಟ್ ಘಾಲುಂಕ್ ಆಸ್'ಲ್ಲೆಂ. ದೇವ್ ಶಿಕ್ಷಾಯೊ ಸಂಸಾರಾಂತ್ ಮನ್ಯಾಕ್ ಮನ್ಯಾಂ ವರ್ವಿಂಚ್ ದಿತಾ. ಆನಿ ಕಿತ್ಲೆ ಪಾತ್ಕಿ-ಘಾತ್ಕಿ ಚಡ್ತಾತ್ ತಿತ್ಲೆಚ್ ತಾಂಚೆರ್ ವಿರೋಧ ವ್ಹೈತಲ್ಯಾಂಕ್ ರಚ್ತಾ...ಆನಿ ಎಡ್ವರ್ಡ್ ಥಂಯ್ ಸವೆಂ ಚಿಂತಾಪ್ ಉದೆಲ್ಲೆಂ. ತಿ ದೆವಾಚಿಚ್ ಖುಶಿಯೊ ಜಾವೈತ್. ತಾಚಾ ಮನೋಪಟಲಾರ್ ಮ್ಯಾಕ್ಸಿಚೆಂ ಹರ್ಯೆಕ್ ರೀತಿಚೆಂ ಪಿಂತುರ್ ದಿಸೊಂಕ್ ಲಾಗ್ಲೆಂ.

ಎಡ್ವರ್ಡ್ ಜಾಣಾ ಆಸ್'ಲ್ಲೊ ಗಾಂವಾಂತ್ ಮ್ಯಾಕ್ಸಿಕ್ ವ್ಹಡ್ಲೆಂ ನಾಂವ್ ಆಸ್'ಲ್ಲೆಂ ..ದೋನ್ ಬಾರಾಂ ತಾಕಾ ಆಸ್'ಲ್ಲಿಂ. ಜಾಯ್ತೊ ಜಾಗೊ ಆಸ್'ಲ್ಲೊ, ವ್ಹಡ್ಲೆಂ ಘರ್ ಆಸ್'ಲ್ಲೆಂ. ಗುಪ್ತಿಂ ಜಾಯ್ತೆ ವ್ಯವಹಾರ್ ತೊ ಕರ್ತಾಲೊ. ಚ್ಯಾರ್ ಲೊರಿಯೊ ಆಸ್'ಲ್ಲ್ಯೊ.

'ಹ್ಯೂಮನ್ ವೆಲ್'ಫೇರ್ ಎಸೋಸಿಯೇಶನ್' ಕರ್ನ್ ಜಾಯ್ತ್ಯಾಂ ಥಾವ್ನ್ ಪಯ್ಶೆ ಜಮಾವ್ನ್, ಥೊಡ್ಯಾ ದುಬ್ಳ್ಯಾಂಕ್ ತೆಂಯೀ ತಾಚೆ ಮುಟಿ ಭಿತರ್ ಆಸ್ಚ್ಯಾಂಕ್ ತೊ ಕುಮೊಕ್ ಕರ್ತಾಲೊ. ಎಸೋಸಿಯೇಶನಾಚೆ ನಾಂವಿಂ ಜಾಯ್ತೆ ವ್ಯವಹಾರ್'ಯೀ ಗುಪ್ತಿಂ ಕರ್ತಾಲೊ.

ತರ್ನ್ಯಾಂ ಚೆಡ್ವಾಂ ಭುಗ್ರ್ಯಾಂಕ್ ಬರೊ ಫುಡಾರ್ ದಿಂವ್ಚ್ಯಾ ಪಿಶಿಂ ತಾಚೆಂ ಯೋಜನಾಂ ಜಾಯ್ತ್ಯಾಂಕ್ ಭರ್ವಸ್ಯಾಚೆಂ ಜಾವ್ನ್ ಗೆಲ್ಲಿಂ. ನೀಜ್ ಪಕೀಂಗತ್ ಕೊಣೀಂ ನೆಣಾ'ಸ್ಲೊ. ಕಾರ್, ಜೀಪ್, ವ್ಹಡ್ಲೊ ಬೋಂಗ್ಲೊ ಇತ್ಯಾದಿ ಫಕತ್ ನೀತಿಚಾ ಪ್ರಾಮಾಣಿಕ್ ಪಯ್ಶ್ಯಾಂನಿ ಜೊಡುಂಕ್ ಮ್ಯಾಕ್ಸಿಕ್ ಸಾಧ್ಯ್ ನಾ ತೆಂ ಎಡ್ವರ್ಡ್ ಬರ್ಯಾನ್ ಜಾಣಾ.

ತಾಚಾ ಉಪ್ಕಾರಾಕ್ ಪಡ್ಚ್ಯಾಂಕ್ ಖುಶ್ ಕರ್ಚ್ಯಾಂತ್ ಮ್ಯಾಕ್ಸಿ ಪಾಟಿಂ ನಾತ್'ಲ್ಲೊ.

ವ್ಹಡ್ ಮನ್ಶ್ಯಾಂಚಿ ವಳಕ್ ಕರ್ನ್ ತಾಂಚೊ ಫಾಯ್ದೊ ಜೊಡ್ಚ್ಯಾಂತ್ ಮ್ಯಾಕ್ಸಿ ಅವ್ವಲ್.

ಗಲ್ಫಾಂತ್ ಜಾಯ್ತೊ ದುಡು ಜೊಡ್'ಲ್ಲೊ...ಆನಿ ತಸೊಚ್ ಅನೈತಿಕ್ ವಾಟೆನ್ ತಾಣೆ ವಿಭಾಡ್'ಲ್ಲೊಯ್ ಆಸಾ.

ಏಕೆಚ್ಚ್ ಧುವೆಕ್ ಡೊನೇಶನ್ ದೀವ್ನ್ ಬೆಂಗ್ಳುರ್ ವೈದ್ಯಕೀಯ ಕಾಲೇಜಿಕ್ ಭರ್ತಿ ಕೆಲ್ಲೆಂ. ಆಸ್ಯೇಕೆಲ್ಲೊ ಪೂತ್ ಕಾಲೇಜ್ ಪೂರ್ಣ್ ಕರುಂಕ ಸಕಾನಾಶೆಂ ಬಾರಾಂಚೆಂ ವ್ಯವಹಾರ್ ಪಳೆವ್ನ್ ಆಸ್‌ಲ್ಲೊ. ವ್ಯಾಕಿ ಲೊರ್ಯೆಚಾ ವ್ಯವಹಾರಾಂತ್ ಜಡಿತ್ ಗುಸ್‌ಲ್ಲೊ. ತ್ಯಾ ಲೊರಿಯಾಂ ಚಾಯ್ತ್ಯ ಪಾಚ್ಚಿಂ ಕಾಸೂನಾಂ ಭಾಯ್ಲಿಂ ಕಾವೂಂಯಿಯೊ ಜಲಯಾತ್ಲೊ.

ಉಲಯ್ತ್ಯಾನಾ ವ್ಯಾಕ್ಸಿಚಾ ತೆಂಡಾಂತ್ಲ್ಯಾನ್ ಸದಾಂ ವ್ಹೊಂವ ನೆಂವ್ತಾ. ಮನ್ಯಾಕ್ ಕಶೆಂ ಮಾಟಿ ಭಿತರ್ ಘೆಂವ್ಕ್ ಜಾಯ್ತ್ ಆನಿ ಕಸೊ ತಾಚೊ ಘಾಯ್ತ್ಯೊ ಜೊಡುಂಕ್ ಜಾಯ್ತ್ ತೆಂ ಬರ್‍ಯಾನ್ ಶಿಕೊನ್ ಜಾಲ್ಲಿ ತಾಚೆಂ.

ಸಭಾರಾಂಕ್ ಸಭಾರ್ ರೀತಿನ್ ಕುಮೊಕ್ ಕೆಲ್ಯಾ. ಸಭಾರ್ ಕಡೆ ಆಪ್ಲೊ ತಾಳೊ ಪಿಂದುನ್ ಆಪ್ಲ್ಯಾ ಉದಾರ್‌ಪಣಾಚೆಂ, ಬರ್‍ಯಾಪಣಾಚೆಂ ಪ್ರದರ್ಶನ್‌ಯೀ ಕೆಲ್ಲೆಂ ಆಸಾ ತಾಣೆ. ಸಮಾಜೆ ತ್ಲ್ಯಾ ಸ್ತರ ನಾಂವ ವ್ಹೆಲ್ಲ್ಯಾ ಕ್ಲಬ್ಬಾಂನಿ ತಾಚೊ ಬರೊ ಸಂಬಂಧ್ ಆಸಾ. ಆನಿ ಹಾಚೆ ಫಲಿತಾಂಶ್‌ಜ್...ಲಯನ್ಸ್ ಕ್ಲಬ್ಬಾನ್ ವ್ಯಾಕ್ಸಿಕ್ ಸನ್ಮಾನ್ ಸತ್ಕಾರ ಕರ್ನ್ ಬಿರುದ್ ದಿಲ್ಲೆಂ.

ಎಡ್ವರ್ಡ್ ಜಾಣಾ'ಸ್ಲೊ—ವ್ಯಾಕ್ಸಿ ಫಕತ್ ಸಮಾಜೆಕ್ ಆಪ್ಲಿ ಕೂಸ್ ದಾಖಿವ್ನ್ ಆಸಾ... ಲೋಕಾಕ್ ಭೆರೆ ಕರ್ನ್, ಆಪ್ಲ್ಯಾ ಪಯ್ಯಾ ವರ್ಪಿಂ ಆನಿ ಶಕ್ತಿ ವರ್ಪಿಂ ಆಪ್ಲ್ಯಾಚ್ ಕಿರೀಟಾಕ್ ಪಾಕಾಂ ತೋಪ್ತುನ್ ಆಸಾ ತೆಂ. ಯೆವಾಂ ವ್ಯಾಕ್ಸಿಚಾ ಪರ್ಸಿಕ್ ಚಟುವಟಿಕೆಂನಿ ನಿಗಾ ದವರ್ ಭಿತೂರಿ ಭಾಯ್ರ್ ಫಾಲಾಂಕ್ ಎಡ್ವರ್ಡ್ ಆಶೆತಾಲೊ.

ಜಾಯ್ತ್ಯಾಂತ್ ತೊ ಪಳ್ಯೆತಾಲೊ... ಯೆವಾಂ ತಾಕಾ ಏಕ್ ಗುಪ್ತಿ ಸಾಂಗಾತ್ ಜಾಯ್ ಆಸ್‌ಲ್ಲೊ. ಆನಿ ತ್ಯಾ ಸಾಂಗಾತಾನ್ ವ್ಯಾಕ್ಸಿಕ್ ಗೌರವಾಚಾ ಕದೆಲಾ ಥಾವ್ನ್ ಉಸ್ಕಾವ್ನ್ ಧರ್ಣಿಕ್ ಹಾಡ್ಚೆಂ ಸಾಧನ್ ಕರುಂಕ್ ಆಸ್‌ಲ್ಲೆಂ—ಹಾತೆರ್ ಕರುಂಕ್ ಆಸ್‌ಲ್ಲೆಂ.

ಚಿಂತ್ತಾಂ...ಚಿಂತ್ತಾಂ ತಾಚೆ ಮಾತಿಂತ್ ಏಕ್ ನಾಂವ್ ಉದೆಲೆಂ... ಜಾಕೊಬ್ ಸಾಂತುಮಾಯೊರ್!!

ಜಾಕೊಬ್ ಸಾಂತುಮಾಯೊರ್ ಏಕ್ಲೊ ಏಕೀನ್ ತಶೆಂ ವಿಭಿನ್ ಕಾಲೆತಿಚೊ ಮನಿಸ್. ತಾಚಾ ಉಲೊವ್ಣ್ಯಾಂತ್ ಚಾಂಟೆಪಣ್ ಆಸ್‌ಲ್ಲೆಂ.

ಪುಡ್ವಾದಿಕ್ ಆನಿ ಗ್ರೇಸ್ತ್‌ಕಾಯೆಚೊ ದರ್ಬಾರ್ ದಾಖಂವ್ಚ್ಯಾ ಮನ್ಶ್ಯಾಂಕ್ ತೊ ಕಾಂಟಾಳ್ತಾಲೊ.

ಜಾಕೊಬ್ "ರೋಶನ್ ಪ್ರಿಂಟ್ಸ್" ಪ್ರೆಸ್ಸಾಂತ್ ಕಾಮ್ ಕರ್ತಾಲೊ ತರೀ ಕೆಲ್ಯಾಚೊ ಸ್ವಭಾವ್ ತಾಚೊ, ಗಾಂವ್ಚ್ಯಾ ಸರ್ವ್ ಗ್ರೇಸ್ತ್ ಮನ್ಶ್ಯಾಂಚಿ ಪಾಟ್ಲಿ ಚರಿತ್ರಾ ತೊ ಜಾಣಾ. ಕೋಣ್ ಕಶೆ ಗ್ರೇಸ್ತ್ ಆನಿ ನಾಂವಾಡ್ದಿಕ್ ಜಾಲ್ಲೆ ಮ್ಹಳ್ಳ್ಯಾ ವಿಶಿಂ ಕಥಾ ಸಾಂಗೊನ್ ತಾಂಚ್ಯೊ ಖೊಡಿ ಕಾಡ್ನ್ ಖೆಳ್ಕುಳಾಂ ಕರ್ಚ್ಯಾಂತ್ ತೊ ಅವ್ವಲ್. ತಾಕಾಯಿ ಏಕ್ ಕಾರಣ್ ಆಸ್‌ಲ್ಲೆಂ ಜಾವ್ಯೆತ್.. ಸರ್ವ್ ಕಾರಣಾಂ ಸವ್ಸ್ಯಾಂವ್ಚಿ ಆತುರಾಯ್ ಎಡ್ವರ್ಡಾಕ್ ನಾತ್‌ಲ್ಲಿ. ಆಪ್ಲ್ಯಾ ಕಾಮಾಂತ್ ಮಾತ್ರ ಜಾಕೊಬ್ ಸಂಪೂರ್ಣತೆಂತ್ ಆಸ್‌ಲ್ಲೊ. ತಾಕಾ ತಾಚಿಚ್ ಏಕ್ ನೀತ್ ಆಸ್‌ಲ್ಲಿ ತರೀ ಕೆದ್ನಾಂ ತಾಚಿ ತಕ್ಲಿ ಫಿರ್ವಾತಾ ತೆಂ ಸಾಂಗೊಂಕ್ ಕಷ್ಟ್.

ನೀತಿ ಖಾತಿರ್, ಸತಾ ಖಾತಿರ್, ಕಾನೂನಾ ಖಾತಿರ್ ಉಲಂವ್ಚ್ಯಾಂತ್ ತಾಕಾ ಬೇಜಾರಾಯ್ ನಾ ತರೀ ಹರ್ಯೆಕ್ ಪಾವ್ಟಿಂ ಉಲಯ್ತಾನಾ ಗಾಳಿ ದೀವ್ನ್ ಗ್ರೇಸ್ತಾಂಕ್ ಯೆಟ್ತಾಲೊ.

"ಹೆ ಪಡ್ಬೆ, ಸತ್, ನೀತ್, ಕಾನೂನಾಂ ಗಾಂಡಿ ಪಂದಾಂ ಪಾಲ್ನ್ ಆಜ್ ಇತ್ಲ್ಯಾ ವಯ್ರ್ ಪಾವ್ಲ್ಯಾತ್. ತಾಂಕಾಂ ಆದ್ಲ್ಯಾಂಕ್ ಆವ್ಚ್ಯಾ ಮನ್ಶ್ಯಾಂ ಲಾಗಿಂ ಕೊಣಾಯ್ಕ್ ಪಾಟಿಚೊ ಕಣೊ ನಾ"

ಎಡ್ವರ್ಡ್ ಚಿಂತ್ತಾಲೊ ಅಸಲೊ ಮನಿಸ್ ಬರೊ ಸಹಕಾರ್ ಉತ್ತೇಜನ್ ಮೆಳ್ಳ್ಯಾರ್ ಏಕ್ ಮಾರೆಕಾರ್ ಝುಂಜ್ ಝುಜೊಂಕ್ ಸಕ್ತಾ.

ಎಡ್ವರ್ಡಾನ್ ಜಡಿತ್ ಗಳಾಯ್ ಕೆಲಿ ನಾ... ಆಪ್ಲ್ಯಾ ಸ್ಕೂಟರಾಕ್ ಕಿಕ್ ಮಾರ್ನ್ "ರೋಶನ್ ಪ್ರಿಂಟ್ಸ್" ಪ್ರೆಸ್ಸಾಕ್ ವ್ಹಚಿ ವಾಟ್ ಧರ್ಲಿ. ಜಾಯ್ತ್ಯೊ ಸಂಗ್ತಿ ತಾಕಾ ಜಾಕೊಬಾ ಲಾಗಿಂ ಉಲಂವ್ಕ್ ಆಸ್‌ಲ್ಲ್ಯೊ. ಕಶ್ಯೊ ಉಲಂವ್ಚ್ಯೊ? ಆನಿ ತಾಚಿ ಪ್ರತಿಕ್ರಿಯಾ ಕಶಿ ಆಸಾತ್? ತೊ ಅಂದಾಜ್ ಎಡ್ವರ್ಡಾಕ್ ನಾತ್‌ಲ್ಲೊ. ತರೀ ಏಕ್ ಮಾತ್ರ ಖಂಡಿತ್ ಜಾಣಾ'ಸ್ಲೊ. ಜಾಕೊಬ್ ಮ್ಯಾಕ್ಸಿಕ್ ಧರ್ಣಿಕ್ ಶೆವ್ಟಾಂವ್ಕ್ ಸಾಂಗ್‌ಲ್ಲೊ ಮನಿಸ್ ತೆಂ. ಸ್ಕೂಟರ್ ಕಿತೆಂಚ್ ಫಿಕಿರ್ ನಾಸ್ತಾಂ ರಸ್ತ್ಯಾರ್ ಧಾಂವ್ತಾಲೆಂ.

* * * *

ಮ್ಯಾಕ್ಸಿಮ್ ವಿಕ್ಟರ್ ರೇಗೊ ಐ. ಟಿ. ಐ. ಪಾಸ್ ಜಾಂವ್ಚೆಂ ಸೊಡ ಪರೀಕ್ಷೆಕ್ ಬಸ್ಚ್ಯಾಕೀ ಅರ್ಹತಾ ಜೊಡುಂಕ್ ಸಕ್ಲೊನಾ. ತಾಚೆಂ ಕಾರಣ ಏಕ್ ಮ್ಹಳ್ಯಾರ್...ದೋನ್ ಪಾವ್ಟಿಂ ಜಬರ್ ದಸ್ತ್ ರೀತಿನ್ ವಿದ್ಯಾ ರ್ಥಿಂಕ್ ಯೆಕ್ಟಾಂಯ್ ಕರ್ನ್ 'ಮುಷ್ಕರ್' ಕರುನ್ ಸಾರ್ವಜನಿಕ್ ಮಾ ಲಾಂಕ್ ಲುಕ್ಸಾಣ್ ಕರ್ಚ್ಯಾಂತ್ ಪ್ರಮುಖ್ ಪಾತ್ರ್ ಘೆತ್‌ಲ್ಲೊ. ತಶೆ ಮುಷ್ಕರಾ ವೆಳಾ ದೊಗಾಂ ಇನ್‌ಸ್ಟ್ರಕ್ಟರಾಂಚಾ (INSTRUCTOR ಆಂಗಾರ್ ಹಾತ್ ಘಾಲ್ಲೊ ಆನಿ ಅವ್ಮಾನ್ ತಾಣೆ ಕೆಲ್ಲೊ.

ದುಸ್ರೆಂ ಕಾರಣ್...ಜಾಯ್ ಪುರ್ತಿ ಕ್ಲಾಸಿಂತ್ ಹಾಜರ್ ನಾತ್‌ಲ್ಲ್ಯಾಸ್ ಖಂಚೆಯಿ ರೀತಿನ್ ತಾಕಾ ಪರೀಕ್ಷೆಕ್ ಬಸೊಂಕ್ ಸಾಧ್ಯ್ ಜಾಲೆಂ ನಾ.

ಪುತಾಚಾ ಕಾಬಾರಾಂನಿ ದಿಸಾನ್ದೀಸ್ ಬೆಜಾರಾಯ್ ಪಾಂವ್ಲ್ಯಾ ವಿನ್ಸಿ, ಪರೀಕ್ಷೆಕ್ ಬಸೊಂಕ್ ಮ್ಯಾಕ್ಸಿ ಸಕಾನಾತ್‌ಲ್ಲ್ಯಾ ವೆಳಾ ಪಿಡಾಯ್ಯೊ ಕಂಗಾಲ್ ಜಾಲೊ.

'ಪುತಾಚೆಂ ಲಗಾಮ್ ಜುಕ್ಲಾಂ...ಖಂಡಿತ್ ಭವಿಷ್ಯಾಂತ್ ಆಪ್ಲ್ಯಾ ತಾಲೊ' ಮ್ಹಳ್ಳ್ಯಾ ಅಂದಾಜ್ ವಿನ್ಸಿನ್ ಘಾಲ್ಲೊ.

ತರೀ ತೊ ಭಾವ್ಡೊ ಕಿತೆಂ ಕರ್ತಲೊ ?!

ಬಂಡಲ್ ಕುಂಪಾದ್ರ್ ಆಲ್ವಿನ್ ತ್ಯಾ ಇಡ್ಯಾಂತ್ ಖಂಚೆ ರೀತಿನ್ ಓಕ್ಮೃತ್ಯಾಂನಿ 'ಕೆನಡಾ'ಂತ್ ಸೆಟಲ್ ಜಾಂವ್ಕ್ ಗೆಲ್ಲೊ ದೇವ್ ಜಾಣಾ.

ಪಾವ್ಲ್ಯಾ ಉಪ್ರಾಂತ್ ಏಕ್ ಕಾಗಾತ್ ತಾಣೆ ಬರಯಿಲ್ಲೆಂ.

'...ಭಾರಿಚ್ಚ್ ತೇಂಪಾಚಾ ಸಾಧನಾ ಮರ್ಗಿಂ 'ಕೆನಡಾ' ಪಾವ್ಲ್ಯಾಂವ್. ಸಗ್ಳೆಂ ಸಾರ್ಕೆಂ ಆಸಾ...ಮುಖಾರ್ ಸಂಪರ್ಕ್ ದವರ್ತಾಂ...' ಮ್ಹಣ್ ಲಿಖ್‌ಲ್ಲೆಂ ತೆಂಚ್ ನಿಮಾಣೆ ಕಾಗಾತ್.

ತಾಚೆ ಉಪ್ರಾಂತ್ ಘಾಲ್ಲ್ಯಾ ವಿನ್ಸಿಚಾ ಏಕಾಯಿ ಕಾಗ್ದಾಕ್ ಜಾಪ್ ನಾ. ವಿನ್ಸಿ ಆಶಾವಾದಿ ಆಸ್‌ಲ್ಲೊ ಉಪಾಂಯ್ ನಾಸ್ತಾಂ ನಿರಾಶಾವಾದಿ ಜಾಲೊ.

ಮ್ಯಾಕ್ಸಿ ಆಪ್ಲ್ಯಾ ದಿಸನಿತ್ಯಾಚಾ ರಾಟಾವಳಿಂನಿ 'ಆಪ್ಲ್ಯಾ ಪೋದೊರ್ನಿಕ್' ವಿಸ್ರಾನಾತ್‌ಲ್ಲೊ.

ಏಕ್ ಸಾದೊ ಮನಿಸ್ ಖಂಯ್ ಥಾವ್ನ್ ಖಂಯ್ ಪಾವ್ಲೊ ? ! ಆಪ್ಣಾಕ್‌ಯೀ ಖಂಚೆಯೀ ರೀತಿನ್ ಪ್ರಯತ್ನ್ ಕರ್ನ್ ಉಂಚ್ಲ್ಯಾ ಭುಜ್ವಾಕ್ ಪಾವೊಂಕ್ ಜಾಯ್ಸ್. ಜಿವಿತಾಂತ್ಲೆಂ ಸರ್ವ್ ಸುಖ್, ಸೌಲತ್ಯೊ, ದೌಲತ್ಯೊ ಆಪ್ಣಾಂವ್ಕ್ ಜಾಯ್ಸ್...ತ್ಯಾ ಖಾತಿರ್ ಕಿತೆಂ ಕರುಂಕ್‌ಯೀ ತೊ ತಯಾರ್ ಆಸ್‌ಲ್ಲೊ.

ಆನಿ ಪಯ್ಲೆಂ ಆಪ್ಲ್ಯಾಚ್ ಬುಧ್ವಂತ್ಕಾಯೆನ್ ತಾಂತ್ರಿಕ್ ಶಿಕ್ಷಣಾಚಿ ಸರ್ಟಿಫಿಕೆಟ್ ಡುಪ್ಲಿಕೇಟ್ ಕರಯ್ಲಿ.

ಗಾಂವಾಂತ್ ನವ್ಯಾ ಅಸ್ಲಿ ಸರ್ಟಿಫಿಕೆಟಿಂಕ್ ಮೋಲ್ ನಾ ಜಾಲಾಂ ಆಸ್ತಾಂ ಸಕ್ಲಿ ಕಾಣ್ಘೆವ್ನ್ ಕಿತೆಂ ಕರ್ತಲೊ ? ತ್ಯಾ ಭಾಯ್ರ್ ಮ್ಯಾಕ್ಸಿಚೆಂ ನಾಂವ್ ಮಾತ್ಸ್ಯಾ ಪೊಕ್ರಿಪಣಾಂನಿ ಘಾಣ್‌ಲ್ಲೆಂ.

ಪರಿಸ್ಥಿತಿ ಸವ್ಜೊನ್ ಆಪ್ಲ್ಯಾ ಘರ್ಚ್ಯಾಂಲಾಗಿಂ ಬೊಂಬಯ್ ವ್ಹಚೊಂಕ್ ಪರ್ವಣ್ಗಿ ವಿಚಾರಿಲಾಗ್ಲೊ.

ಬೊಂಬಯ್ ವಿನ್ನಿಚಿ ಭಯ್ಣ್ ಆನಿ ಭಾವೊಜಿ ಆಸ್‌ಲ್ಲ್ಯಾನ್ ಮ್ಯಾಕ್ಸಿಕ್ ರಾಂವ್ಚಿ ಖಂತ್ ನಾತ್‌ಲ್ಲಿ.

ವಿನ್ನಿನ್ ವಿನಂತಿ ಕರುನ್ ಕಾಗಾತ್ ಘಾಲೆಂ. ತಾಂಚಿ ಒಪ್ಪಿಗಿ ದಿಂವ್ಚೆಂ ಕಾಗಾತ್ ಆಯಿಲ್ಲ್ಯಾ ದಿಸಾಚ್ ಮ್ಯಾಕ್ಸಿ ಬೊಂಬಯ್ ಭಾಯ್ರ್ ಸರ್ಲೊ.

ಮ್ಯಾಕ್ಸಿಚೊ ಬೊನಾ ಅಂಕಲ್ ಏಕ್ ಶಿಸ್ತೆಚೊ ಆನಿ ಜವಾಬ್ದಾರೆಚೊ ಮನಿಸ್. ವಿನಾ ಆಂಟಿ ಮಾನ್ಯಾಪಣಾನ್ ಮಯ್ಪಾಸಿ.

ಘರಾ ಏಕ್ಲೆಂ ಕಾಮಾಚೆಂ ಆಸ್‌ಲ್ಲೆಂ, ಆಗ್ನೆಸ್.

ಮ್ಯಾಕ್ಸಿಕ್ ಆಂಟಿ-ಅಂಕಲಾನ್ ಬರೋ ಸ್ವಾಗತ್ ದಿಲೊ. ಮ್ಯಾಕ್ಸಿಚಿ ಉತ್ರಾಂಚಿ ಚಾಲ್, ಸುಪ್ಸುಡಾಯ್ ಆನಿ ಚುರುಕ್‌ಪಣ್ ತಾಂತಾಂ ರುಚ್ಲೆಂ ಖಂಯ್ ತರೀ ವೆಗಿಂ ಕಾಮಾಕ್ ಲಾಗ್ತಲೊ ಮ್ಹಳ್ಳೊ ತಾಂಕಾಂ ಭರ್ವಸೊ ಉದೆಲೊ.

ನೀಜ್ ಆಸ್ಲೀಯತಾ ಕಿತೆಂ ತೆಂ ತಾಂಚಾನ್ ಪಾರ್ಕುಂಕ್ ಸಾಧ್ಯ್ ಜಾಲೆಂನಾ.

ಬೊನಾ ಅಂಕಲ್ ರೈಲ್ವೆಂತ್ ಕಾಮಾರ್ ಆಸ್‌ಲ್ಲೊ. ಮಾಲ್ಗಡ್ಯೆ ಧುವೆಕ್ ಕಾಜಾರ್ ಕರ್ನ್ ಜಾಲ್ಲೆಂ. ಪಾಟ್ಲೊ ಪೂತ್ ಭಾಯ್ಲ್ಯಾ ಗಲ್ಫಾಚಾ ಗಾಂವಾಂತ್ ಬರ್ಯಾ ಕಾಮಾರ್ ಆಸ್‌ಲ್ಲೊ.

ಬೊನಾ ಆಂಕಲಾಚೆಂಯಿ ನಿವೃತ್ತ್‌ಪಣ್ ಲಾಗಿಂ ಆಯಿಲ್ಲೆಂ
ದೋನ್-ತೀನ್ ವರ್ಸಾಂ ಬಾಕಿ ಉರ್‌ಲ್ಲಿಂ.

ಪಯ್ಶ್ಯಾಂಕ್ ತಾಂಕಾಂ ತ್ರಾಸ್ ನಾತ್‌ಲ್ಲೆ.

ವ್ಯಾಕ್ಸಿಕ್ ಘರ್ ಆನಿ ಭಾವ್ತಣಿಂಚೆಂ ವಾತಾವರಣ್ ಸ ಮಹಿನ್ಯಾ ಭಿತರ್ ಬರೆಂ ಹೊಂದ್ವಾಲೆಂ.

ತ್ಯಾ ಇಡ್ಯಾಂತ್ ಬೊನಾ ಅಂಕಲಾನ್ ದಾಶಿಪ್ ದಿಲ್ಲ್ಯಾ ಪ ದೋನ್ ಕಡೆಂ ಮಹಿನ್ಯಾಭರ್ ಕಾಮ್ ಕರ್‍ನ್ ಆದಿಂ ನಿಬಾಂ ದೀವ್ ವ್ಯಾಕ್ಸಿನ್ ಕಾಮ್ ಸೊಡ್ಲೆಂ.

'ಕಾಮ್ ಕಂಡಾಪಟ್ಟಿ...ಪಯ್ಶೆ ಚಾತಾ.. ಜೆವ್ಣ-ಖಾಣಾ ವಿಲೆವಾರಿ ನಾ...ಸಾಂಬಾಳ್ ಉಣೊ' ಇತ್ಯಾದಿ ಸವ್ಯಾ ಸವ್ಯಾ ಕಾರಣಾಂಕ ಲಾಗೊನ್ ಕಾಮಾಂ ಸೊಧುನ್ ಬೊನಾ ಅಂಕಲ್ ಯಿ ಥಕೊನ್ ಗೆಲ್ಲೊ

ತ್ಯಾ ಇಡ್ಯಾಂತ್ ಮರಾಠಿ ಭಾಸ್ ವೆಗಿಂ ಜಿಕೊನ್ ಧರ್‌ಲ್ಲ್ಯಾನ್.. ಮರಾಠಿ ಪೋರಾಂಚೊ ಸಹವಾಸ ತಾಣೆ ಧರ್ಲೊ. ತಾಂಚೆ ಸಾಂಗಾತ ಬೊಂಬಯ್ ಭಂವೊನ್ ದೀಸ್ ಪಾಶಾರ್ ಕರುಂಕ್ ಶಿಕ್ಲೊ ಪಾತ್ ಸ್ಥಯ್ ಪತ್ತ್ಯಾ (ಇಸ್ಪಿಟಾಂ) ಖೆಳ್ಚ್ಯಾಂತ್, ಚಿಡ್ಯಾಂಕ್ ಚಿಡಾಂವ್ಚ್ಯಾಂತ್ ಪಿಕ್ಚರಾಂ ಪಳೆಂವ್ಚ್ಯಾಂತ್ ಹುಶಾರ್ ಜಾಲೊ.

ಪೆಳಾರ್ ಘರಾ ಗೆಲ್ಯಾರ್ ಆಂಟಿ ಜೆವಾಣ್ ಮೆಜಾರ್ ಹಾಡ್ ದವರ್‍ತಾಲಿ. 'ಆಜ್ ಕಿತೆಂ ಜಾಲೆಂ?' ಸದಾಂಚೆಂ ಸವಾಲ್ ಕರ್‍ತಾಲಿ...

ವ್ಯಾಕ್ಸಿ 'ಕಾಮಾ ಲ.ಪ್ಯಾಂತ್ ಆಪಯ್ಲ್ಯಾಂ!' ಮ್ಹಳ್ಳೆಂ ಬಂಡಲ್ ಸೊಡ್ತಾಲೊ.

ತ್ಯಾ ಇಡ್ಯಾಂತ್ ಪಯ್ಶ್ಯಾ ಉಣೆ ಪಡ್ತಾನಾ ಪಯ್ಶ್ಯಾ ಮಾಗೊಂಕ್ ಯಿ ಸುರು ಕೆಲೆಂ. ತಾಣೆ ಇನ್ಕಾರ್ ಕೆಲೊ ನಾ.

ವ್ಯಾಕ್ಸಿ ಖುಶ್ ಜಾಲೊ. ಇಂಟರ್‌ವ್ಹ್ಯಾಲಾಕ್ ಮ್ಹಣ್ ಪಿಕ್ಚರ್ ಟಾಕೀಸಾಕ್ ವ್ಹಚೊಂಕ್ ಸುರು ಕರಿಲಾಗ್ಲೊ. ರೈಲಾರ್ ಸದಾಂಚೆ ಪತ್ತ್ಯಾ ಖೆಳ್ಚ್ಯಾ ಪಂಗ್ಡಾಂತ್ ರಿಗ್ಲೊ.

ಬೊಂಬಂಯ್ತ್ ಆಟ್ ಮಹಿನೆ ಪಾಶಾರ್ ಕರ್ತಾನಾ ಸಂಸಾರ್ ಕಿತೆಂ ತೆಂ ತಾಕಾ ಆನಿಕೀ ಜಡ್ ಬರ್ಯಾನ್ ಕಳ್ಳೆಂ. ಗುಟ್ಟಿಂ ನಿಳ್ಯಾಂ (ಬ್ಲ್ಯೂ)

ಫಿಲ್ಮಾಂ ಪಳೆವ್ನ್ ನೀದ್ ಭಂಗ್ ಜಾಂವ್ಕ್ ಸುರು ಜಾಲಿ. ಖೆಲ್ಲ್ಯಾ ಪ್ರುಷ್ಟಿ ಖಾಣಾ ವರ್ವಿಂ, ತಾಚಿ ತರ್ನಿ ಕೂಡ್ ಚಡ್ ಆನಿ ಚಡ್ ಉಚಾಂಬಳ್ ಜಾಂವ್ಕ್ ಲಾಗ್ಲಿ.

ತಕ್ಲೆಂತ್ ಕಾಮುಕಿ ವೊಡ್ಯಾಂಚೊ ದೆಂವ್ಚಾರ್ ನಾಚಾಲಾಗ್ಲೊ. ಹೆಣೆ ತೆಣೆ ಚೆಡ್ವಾಂಕ್ ಘಟಂವ್ಚೆಂ ಪ್ರಯತ್ನ್ ಕರಿಲಾಗ್ಲೊ. ತರೀ ತಿತ್ಲ್ಯಾ ಸಲಿಸಾಯೆನ್ ತಾಕಾ ಜಯ್ತ್ ಲಾಭ್ಲೆಂನಾ.

ಆಪ್ಚಿತ್ ತ್ಯಾ ಎಕಾ ದಿಸಾ ಸಾಂಜೆರ್ ಘರಾ ಯೆತಾನಾ ಆಂಟಿ ಘರಾ ನಾತ್ಲ್ಲಿ ಗಜಾಲ್ ತಾಕಾ ಕಳ್ಳಿ. ಸ್ನಾಣ್ಯಾಂತ್ ಪಡ್ದ್ಯೊ ಆಡ್ ಕರ್ನ್ ನ್ಹಾಂವ್ಚೊ ಆವಾಜ್ ತಾಕಾ ಚಡಿತ್ ವತಿಂತ್ ಧೊಸುಂಕ್ ಲಾಗ್ಲೊ.

ತೊ ಜಾಣಾ ಆಸ್ಲ್ಲೊ...ಆಗ್ನೆಸ್ ನ್ಹಾತಾ ತೆಂ.

ಆಗ್ನೆಸ್ ಸತ್ತ್ಯಾವೀಸ್ ವರ್ಸಾಂಚಿ ಸ್ತ್ರೀ ಮ್ಯಾಕ್ಸಿಚ್ಯಾಕೀ ಥೊಡ್ಯಾ ವರ್ಸಾಂನಿ ವ್ಹಡ್. ವಿಶೇಸ್ ಸೊಭಾಯ್ ತಾಕಾ ನಾತ್ಲ್ಲಿ ತರೀ ಬೊಂಬಯ್ಚ್ಯಾ ಹವ್ಯಾನ್ ಆನಿ ಆಂಟಿ ಅಂಕಲಾನ್ ಹಾಡ್ಲ್ಲ್ಯಾ ಖಾಣಾನ್ ಬರೆಂ ಫುಲ್ಲ್ಲೆಂ. ಪ್ರುಡ್ಪುಡಿತ್ ಭರ್ಲ್ಲೆಂ ಹರ್ದೆಂ, ತರ್ನಾಟ್ಪಣಾಚೆಂ ಆಕರ್ಶಕ್ ಪೊಕಾಡ್, ಮಾಸಾಳ್ ಕೂಡ್, ಸುಂದರ್ ಕೇಸ್, ನಾಜೂಕ್ ವೊಂಟ್...ಕಾಮುಕ್ಯಾಕ್ ಸುಖಾಚೊ ಸರ್ಗ್ ದೀಂವ್ಕ್ ಸಕ್ಚಾಂತ್ ದುಭಾವ್ ನಾತ್ಲ್ಲೊ.

ಮ್ಯಾಕ್ಸಿ, ಆಗ್ನೆಸ್ ನ್ಹಾಂವ್ಚ್ಯಾ ಆವಾಜಾಕ್ ಸೊಸುಂಕ್ ಸಕ್ಲೊನಾ. ತಾಚಾ ಜಿವಾ ಭಿತರ್ ರಗ್ತ್ ಸಂಚಾರ್ ಜಡ್ತಾನಾ ತೊ ಪಿಸೊ ಜಾಂವ್ಚೆ ಪರಿಂ ತಾಕಾ ಭೊಗ್ಲೆಂ.

ತಸ್ಲೆಂ ಕಸ್ಲೆಂಯಿ ಕಾಮ್ ಕರ್ಚೆ ತಸಲೆಂ ಧಯ್ರ್ ತಾಚೆಲಾಗಿಂ ನಾತ್ಲ್ಲೆಂ. ಮಾತ್ರ್ ನ್ಹಯ್ ಆಗ್ನೆಸಾಚಿ ಸಳಾವಳ್ಯಿ ತಿತ್ಲಿ ನಾತ್ಲ್ಲಿ. ದುಸ್ಪ್ರ್ಯಾನ್ ಖಂಚೆ ಘಡ್ಯೆ ಆಂಟಿ ಯೇತ್ ಮ್ಹಳ್ಳೆಂ ಭ್ಯೆಂ!! ಬಾಗ್ಲಾಚಿ ಚಿಳ್ ಘಾಲ್ಚೆ ತಿತ್ಲೆಂ ಧಯ್ರ್ ತಾಕಾ ನಾತ್ಲ್ಲೆಂ.

ಥೊಡ್ಯೊ ಘಡಿಯೊ ಕಷ್ಟಾಂನಿ ಪಾಶಾರ್ ಕೆಲ್ಯೊ.

ಮಾಗಿರ್ ಆಪ್ಲ್ಯಾ ಸ್ತ್ರಕಿಂ ಸಮಾಧಾನ್ ಪಾವೊಂಕ್ ಸಕಾನಾಶೆಂ ಹಳೂ ವ್ಹೊರಿಯೆಕ್ ಆಡ್ ಕೆಲ್ಲೊ ಪಡ್ದೊ ಏಕೆ ಕುಶಿಕ್ ವೊಂದಾಯ್ಲೊ. ತಿಚ್ಚ್ ಘಡಿ...!!

1763

ಮ್ಯಾಕ್ಸಿ ತಾಚಾ ದೊಳ್ಯಾಂಕ್ ಪಾತ್ಯೆಲೊನಾ. ಸ್ವರ್ಗಾಂಚ ಆನಂದ್ ತಾಕಾ ಲಾಭ್ಲೊ. ತರ್ನಾಟ್ಪಣಾಚಿ ವಿಣ್ಗಿ ಕೂಡ್ ಸ್ತ್ರಿಯೆಚಿ ದಿಸ್ಲಿ.

ಪಾಟ್ಲ್ಯಾ ದಿಸಾಂನಿ ಪಳೆಯಿಲ್ಲ್ಯಾ ಪ್ರೊಚ್ಡ್ಯಾ ವಿಷಯಾಂಚೊ ಜಿಪ್ಸೆ ಜಿಪ್ಸೊ ಉಗ್ಡಾಸ್ ಆಯ್ಲೊ... ತೊಂಡಾಂತ್ಲಿ ಗೊಡ್ಶಿ ಥುಂಕಿ ಗಿಳ್ಳಿ ತರ್ನಾಟ್ಪಣಾಚಿ ಕೂಡ್,...ಫಿಗರ್...ಜಿವಾಚೊ ಕಟ್ ಸರ್ವ್ ವಿಣ್ಗಿ! ವ್ಹಾ! ವ್ಹಾ!! ಕಿತೆಂ ಸೊಭಾಯ್ ಆಸಾ ವಿಣ್ಗಿ ಕುಡಿಕ್?!!

ತಾಚಾ ಜಿವಿತಾಂತ್ ತಸಲೆಂ ದೃಶ್ಯ್ ಪಳೆಂವ್ಚೆಂ ಪಯ್ಲೆಂ ಪಾವ್ಟಿಂ.. ದೆಕುನ್ ಪಳೆವ್ನ್‌ಂಚ್ ರಾವ್ಲೊ.

ಪಳೆಯ್ತಾಂ ಪಳೆಯ್ತಾಂ ತೊ ಥಂಯ್ಸರ್‌ಚ್ ರೂಕ್ ಜಾಲೊ.

"ಅರೇ ತುಂ ಮ್ಯಾಕ್ಸಿ?!" ಆಗ್ನೆಸಾನ್ ಭಿಂಯೆವ್ನ್ ಆಕಾಂತಾನ ತಾಳೊ ಕಾಡ್ತಾನಾ ಮ್ಯಾಕ್ಸಿ ಉಡೊನ್ ಪಡ್ಲೊ.

"ಸೊರ್ರಿ ಆಗ್ನೆಸ್" ಮ್ಯಾಕ್ಸಿ ಸಭ್ಯತೆನ್ ಪಡ್ದೊ ಸೊಡ್ನ್ ವಾಸ್ತವಿಕ ಸಂಸಾರಾಕ್ ಆಯ್ಲೊ.

ಆಗ್ನೆಸ್ ನ್ಹಾವ್ನ್ ಭಾಯ್ರ್ ಆಯಿಲ್ಲೆಂಚ್ ಪೆಪೆಗಿಂ ಆಪ್ಲೆಂ ಶಾಂ: ಪಣ್ ಪ್ರದರ್ಸನಾಚೆ ಖಾತಿರ ಲಾಗಿಂ ಥಾಂವ್ಲೊ.

"ಆಗ್ನೆಸ್...ದಯಾ ಕರ್ನ್ ಕೊಣಾಯ್ಕಿ ಕಿತೆಂಚ್ ಸಾಂಗಾನಾಕಾ... ಪ್ಲೀಜ್" ರಡ್ಯ್ಕರ್ಯಾಚೆಂ ನಾಟಕ್ ಕೆಲೆಂ ಮ್ಯಾಕ್ಸಿನ್.

"ಬಾಯ್ರ್... ತಸಲಿ ಗಜಾಲ್ ಘೊಡಿ ಸಾಂಗೊಂಕ್ ಬಾತಾ?? ಸಾಂಗ್ಲ್ಯಾರ್ ಮ್ಹಾಕಾಚ್ ಲಜ್..." ತೆಂ ಹಾಸಾಲಾಗ್ಲೆಂ.

ಮ್ಯಾಕ್ಸಿಕ್ ಕಿತ್ಯಾಕ್‌ಗೀ ಆಗ್ನೆಸಾಚೆಂ ಉಲೊಣೆ ರುಚ್ಲೆಂ. ಲಜೆ ಆನಿ ಮರ್ಯಾದೆ ಖಾತಿರ್ ತೋಂಡ್ ಧಾಂಪ್ಚೆಂ ಚೆಡುಂ ತೆಂ ಖಾತ್ರಿ ಜಾಲೆಂ.

ಉಪ್ರಾಂತ್ ಆಗ್ನೆಸಾಚಿ ಸಳಾವಳ್ ಜಡ್ ಕರಿಲಾಗ್ಲೊ. ಮೊನಾ ಆಂಟಿ ಸದಾಂ ಸಕಾಳಿಂ ಬಾಜಾರಾಕ್ ವೆತಾನಾ ಸುರ್ವೆರ್ ಆದ್ಲ್ಯಾಕ್, ಕೀಸ್ ದಿಂವ್ಕ್ ಸುರು ಕೆಲೆಂ.

ಆಂಗಾರ್ ಹಾತ್ ಘಾಲ್ನ್ ಆಪ್ಲಿ ಉಸ್ಮಡಾಂಯ್ ದಾಖಂವ್ಕ್ ಲಾಗ್ಲೊ. ಅಶ್ಲೀಲ್ ತಸ್ವೀರೊ ದಾಖವ್ನ್ ಆಗ್ನೆಸಾ ಥಂಯ್ ಲೈಂಗಿಕ್ ಆಶ್ಯ್ ಪಣ್ ಜಾಗಂವ್ಚೆಂ ಪ್ರಯತ್ನ್ ಕರಲಾಗ್ಲೊ.

ಆನಿ ತ್ಯಾ ಎಕಾ ದಿಸಾ ಆಂಟಿ ಬಜಾರಾಕ್ ಗೆಲ್ಲೆಂಚ್ ಮ್ಯಾಕ್ಸಿನ್ ಬಾಗಿಲ್ ಸಾರ್ಕೆಂ ಬಂಧ್ ಕೆಲೆಂ. ದುಸ್ರೆ ಘಡಿಯೆ ಭುಕೆಲ್ಲ್ಯಾ ವಾಗಾನ್ ಶೆಳಿಯೆಕ್ ಝೊಂಪಯಾ ಮಾರ್ಚೆಪರಿಂ ಅಪ್ಲ್ಯಾ ತರ್ನಾಟ್ಪಣಾಚೆ ಚರ್ಬೆಲ್ಲೆ ಕೂಡಿಚಿ ಧಾವ್ ಆಗ್ನೆಸಾಚೆರ್ ದಾಖಂವ್ಕ್ ಲಾಗ್ಲೊ.

ಆಗ್ನೆಸ್ ಘಡ್ಯೆ ಭಿತರ್ ಮ್ಯಾಕ್ಸಿಚಾ ಒಳಿಷ್ಟ್ ಬಾಪ್ಯಾಂ ಮಧೆಂ ಶಿರ್ಕಾಲೆಂ. ಬೊಬಾಟ್ ಮಾರ್ಚಿ ತಿತ್ಲೆಂ ಧಯ್ರ್ ತಾಚೆಲಾಗಿಂಯಿ ನಾತ್ಲ್ಲೆಂ. ಆಕ್ಷೇಪ್ ಕರುಂಕ್‌ಯಿ ಸಕ್ಲೆಂನಾ. ತಾಚಾ ಜಿವಿತಾಂತ್ ಸವ್ಯಾ ಅನ್ಭವಾಚೆಂ ಪಾನ್ ಉಗ್ತೆಂ ಜಾಲ್ಲೆಂ...ಆಗ್ನೆಸ್ ವಿಣ್ಯಾಗ್ಯಪಣಾಂತ್ ಸಲ್ವಾಲೆಂ.

ಮ್ಯಾಕ್ಸಿಚಿ ಕರ್ನಿ ಸಂಪ್ಲಿ !!

ದೊಗಾಂಯ್ಚೊ ಕೂಡಿ ಘಡ್ಯೆ ಭಿತರ್ ಭರಾಚೊ ವಾವ್ರ್ ಕೆಲ್ಲ್ಯಾ ಪರಿಂ ಖರ್ಶೆಂವ್ಕ್ ಲಾಗ್ಲ್ಯಾ, ಸಾಂಗಾತಾ ಘಾಮೆಂವ್ಕ್ ಲಾಗ್ಲ್ಯಾ.

ವಾಸ್ತವಿಕ್ ಸಂಸಾರಾಕ್ ಯೇಂವ್ಕ್ ತಾಂಕಾಂ ಪಾಂಚ್ ಮಿನುಟಾಂ ಜಾಯ್ ಪಡ್ಲಿಂ.

ಉಪ್ರಾಂತ್ ದೊಗಾಂಯ್ಜ್ಯಾ ಮತಿ ಭಿತರ್ ಕುಸ್ಡೊ ಕಿಡೊ ರಿಗ್ಲೊ.

'ಛೆ! ಕರುಂಕ್ ನಜೊ ಆಸ್ಲ್ಲೆಂ ಕೆಲೆಂ' ಬೆಜಾರಾಯ್ ಉಬ್ಜಾಲಿ... ಕಾವ್ಜಣಿ ಕಿಲ್ಲಾಲಿ...ಲಜ್ ಧೊಸಿಲಾಗ್ಲಿ,

ಹರ್ಯೆಕ್ ಕ್ಷಣ್ ಕಗ್ರೊವ್ಣೆಚೆಂ ಜಾಲೆಂ,

'ಜಾಲೆಂ ಆನಿ ನಾಕಾ!' ಘಡ್ಯೆನ್ ಸಮಾಧಾನೆ ಖಾತಿರ್ ತಾಣಿ ನಿರ್ಧಾರ್ ಘೆತ್ಲೊ, ಎಕಾಮೆಕಾ ಕಾಂಟಾಳೊಯಿ ಭೊಗ್ಲೊ.

ವಿಷಯ್ ಗುಪಿತ್ ದವರ್ಲೊ.

ದುಸ್ರ್ಯಾ ದಿಸಾ ಆಂಟಿ ಪರತ್ ಬಾಜಾರಾಕ್ ವೆತಾನಾ ಮ್ಯಾಕ್ಸಿನ್ ಆಗ್ನೆಸಾಕ್ ಪಳೆಯ್ಲೆಂ. ಆನಿ ಆಗ್ನೆಸಾನ್ ಮ್ಯಾಕ್ಸಿಕ್ ಪಳೆಯ್ಲೆಂ.

ತಿತ್ಲೆಂಚ್ !!

ಮ್ಯಾಕ್ಸಿಚೆ ಕುಡಿ ಭಿತರ್ ರಗ್ತಾಚೊ ಲೋಟ್ ವ್ಹಾಳ್ತಾನಾ—

'ಆಜ್ ಏಕ್‌ಚ್ಚ್ ದೀಸ್' ಚಿಂತಾಪ್ ಉಪೆಲೆಂ.

ಆಗ್ನೆಸಾಚಿಯಿ ಕೂಡ್ ಫಡೊಂಕ್ ಲಾಗ್ಲಿ. ಕಿತೆಂಗೀ ಮೆಂಗೆಂತ್ ಧರುಂಕ್ ಆಸೆತಾಲೆಂ. 'ಫಕತ್ ಏಕ್‌ಚ್ಚ್ ಪಾವ್ಟಿಂ!' ಆಗ್ನೆಸ್ ಪಳೊ

ಮ್ಯಾಕ್ಸಿ ಕುಶಿನ್ ಪುಟುಂ ಘಾಲ್ತಾನಾ ಮ್ಯಾಕ್ಸಿನ್ ಪಯ್ಲೆಂ ಬಾಗಿ
ಬಂಧ್ ಕೆಲೆಂ.

ಪುಸ್ತ್ಯ ಘಡ್ಯೆ ವ್ಹೊಂತಾಚೆರ್ ವ್ಹೊಂತ್ ಬಸ್ತಾನಾ ದೊಳೆ ಧಾಂಪ್ಲೆ.

ಮ್ಯಾಕ್ಸಿಚೆ ಹಾತ್ ಆಗ್ನೆಸಾಚಾ ಸಗ್ಳ್ಯಾ ಕುಡಿಚೆರ್ ಚರ್ತಾನಾ ಘಡಾಘ
ದೊಗಾಂಯ್ಕ್ಯಾ ಸೊಸುಂಕ್ ಸಾಧ್ಯ್ ಜಾಲಿನಾ. ದೊಗಾಂಯ
ಉದ್ರಿಕ್ತ್ ಪಣಾಂತ್ ಕುಡ್ಡಿಂ ಜಾಲಿಂ... ಆನಿ ಕುಡ್ಡ್ಯಾ ಪಣಾಂತ್‌ಲೆಚ್ ಕ
ಸಂಪ್ಲಿ...

ಹೆಂ ರೋದ್ ಧಾಂವ್ಚಾ ದಿಸಾಂ ಮಧ್ಗಾತ್ ಸರಾಗ್ ಘಾಂವ್ಪೊಂಕ
ಲಾಗ್ಲೆಂ.

ಸದಾಂಚೆಂ ರೋದ್ ಭಿರಾಂತ್, ಆಕಾಂತ್ ಪಯ್ಸ್ ಕರ್ತಾನ
ಸವಾಯೆಚೆಂ ಜಾಲೆಂ.

ಆಂಟಿ ಬಾಜಾರಾಕ್ ಗೆಲ್ಲ್ಯಾ ವೆಳಾ ಪಾತ್ರ್ ಸ್ಥಯ್ ಕೆಲ್ಯ
ಮಾತ್ಶ್ಯಾ ವೇಳ್ ಮೆಳ್ತಾ ತೆದ್ನಾಂಯ್ ತಾಂಚೆಂ ಧಯ್ರ್ ಜಯ
ಜೊಡುಂಕ್ ಪಾವ್ಲೆಂ.

ಆಂಟಿನ್ ನ್ಹಾಂವ್ಚ್ಯಾ ವೆಳಾ ಭಿತರ್...ಧನ್ಪಾರಾಂಚಿ ನೀದ್ ಕಾಡ್ಚ್ಯಾ
ಭಿತರ್...ಸಕಾಲ್ಲ ಅಂಗ್ಡಿಚೊ ಸಾಮಾನ್ ಹಾಡ್ಚೆ ಭಿತರ್...ಆಗ್ನೆಸ್-ಮ್ಯಾಕ
ಆಪ್ಲಿ ಕರ್ನಿ ಕಸಲ್ಯಾಚ್ ಭಿರಾಂತೆವಿಣೆ ಕರ್ಚ್ಯಾಂತ್ ಸಮರ್ಥ್‌ವಂತ್ ಜಾಲ್ಲಿಂ

ತಾಂಚಾ ಮಧ್ಗಾತ್ ವಿಶೇಸ್ ಮೋಗ್ ನಾತ್‌ಲ್ಲೊ ತರೀ ಕುಡಿ
ತಾನ್ ಭಾಗೊಂವ್ಚಿ ಆಶಾ ಆಸ್‌ಲ್ಲಿ. ಅಗ್ನೆಸಾಕ್ ಆನಿ ಮ್ಯಾಕ್ಸಿಕ್ ದೀಸ
ರಾತ್ ಫರಕ್ ಆಸ್‌ಲ್ಲೊ,

ಜೊನಾ ಅಂಕಲ್ ಸೂಕ್ಷ್ಮ್ ರೀತಿನ್ ಮ್ಯಾಕ್ಸಿಚಿಂ ಚಲನಾಂ-ವಲನಾ
ಪರೀಕ್ಷಿಸುನ್ ಆಸ್‌ಲ್ಲೊ.

ತರ್ನಾಟ್ಯಾ ಚೆಡ್ಯಾನ್ ಘರಾ ಬಸೊನ್ ವೇಳ್ ಪಾಶಾರ್ ಕರ್ಚ್ಯ
ತಾಕಾ ಪಸಂದ್ ಜಾಯ್ನಾತ್ಲೆಂ.

ತಿತ್ಲೆಂಚ್ ಸ್ಥಯ್ ಆಗ್ನೆಸಾ ಥಂಯ್ ಮ್ಯಾಕ್ಸಿನ್ ಉಜೊವ್ಣ್ಯಾಂತ್
ಘೆತ್‌ಲ್ಲಿ ಸಳ್ಗಿ ತಾಕಾ ಅಸಮಂಜಸ್ ದಿಸ್ತಾಲಿ.

ತಾಣೆ ಮೊನಾಕ್‌ಯಿ ಮ್ಯಾಕ್ಸಿಚಾ ಚಟುವಟಿಕೆಂನಿ ನದರ್ ದವ್ರುಂಕ್
ಚತ್ರಾಯೆನ್ ದಿಲಿ.

ಮೀನಾಕ್ ಆಪ್ಲ್ಯಾ ಭಾವಾಚೊ ಪೂತ್ 'ಆಪ್ಲೊಚ್ ಪೂತ್' ಮ್ಹಳ್ಳೆ ಪರಿಂ ಭೊಗ್ತಾಲೆಂ.

ಮ್ಯಾಕ್ಸಿ ಬೊನಾ ಅಂಕಲಾ ಹುಜ್ರಿಂ ಬಾರಿಚ್ಟ್ ಜಾಗ್ರುತ್ ಆಸ್ತಾಲೊ. ಬೊನಾ ಅಂಕಲಾನ್ ಮ್ಯಾಕ್ಸಿಕ್ ಏಕ್ ವಾಟ್ ದಿಂವ್ಚಿಚ್ ವ್ಹರ್ತಿ ಮ್ಹಣ್ ಭೊಗ್ಲೆಂ.

ತ್ಯೆ ಏಕೆ ಸಾಂಜೆರ್ ಘರಾ ಯೆತಾನಾ ಮ್ಯಾಕ್ಸಿಕ್ ತೊ ಸಾಂಗಾಲಾಗ್ಲೊ-

"ಮ್ಯಾಕ್ಸಿ"

"ಕಿತೆಂ ಅಂಕಲ್ ?"

"ಪುತಾ ಬೊಂಬಯ್ ಯೇವ್ನ್ ತುಂ ವರಸ್ ಉತರ್ಲೆಂ. ಹಾಂಗಾ ತುಕಾ ಸಮಗಟ್ಟ್ ಕಾಮ್ ಮೆಳ್ಚೆಪರಿಂ ದಿಸಾನಾ. ದೆಕುನ್ ತುಂ ಏಕ್ ಪಾಸ್‌ಪೋರ್ಟ್ ಕರುನ್ ಗಲ್ಫಾಕ್ ಪುಣೀಂ ಪ್ರಯತ್ನ್ ಕರ್...ಮೊಜೊ ಏಕ್ಲೊ ಈಷ್ಟ್ ಏಜೆಂಟ್ ಆಸಾ."

ಮ್ಯಾಕ್ಸಿಕ್ ನಿಜಾಯ್ಕ್ ಅಂಕಲಾಚಿಂ ಉತ್ರಾಂ ಆಯ್ಕೊನ್ ಖುಶಿ ಜಾಲಿ.

"ವ್ಹಯ್‌ಗೀ ಅಂಕಲ್? ಹಾಂವ್ ಖಂಡಿತ್ ತಯಾರ್ ಆಸಾಂ. ಮ್ಹಾಕಾ ಖಂಚೆಂಯಿ ಕಾಮ್ ಗಲ್ಫಾಂತ್ ಮೆಳ್ಯಾರ್ ಜಲ್ತಾ." ಮ್ಯಾಕ್ಸಿ ಖುಶೆನ್ ಸಾಂಗಾಲಾಗ್ಲೊ.

"ಗುಡ್" ಬೊನಾ ಅಂಕಲ್ ಮ್ಯಾಕ್ಸಿಚಿ ಉಮೆದ್ ಪಳೆವ್ನ್ ಮೆಚ್ವಾಲೊ. ಕಾಮ್ ಚೋರ್, ಸುಸ್ತಿ ಕಾಲೆತಿಚೊ ತೊ ನ್ಹಯ್ ಆಸ್‌ಲ್ಲೊ,

"ತುಂ ಏಕ್ ಕಾಮ್ ಕರ್...!"

"ಕಿತೆಂ ಅಂಕಲ್?!"

"ಫಾಲ್ಯಾಂ ಮೊಜಾ ಇಷ್ಟಾಚಾ ಆಫೀಸಾಕ್ ವ್ಹಚ್.. ತುಕಾ ಹಾಂವ್ ಎಡ್ರೆಸ್ ದಿತಾಂ, ತೊ ತುಕಾ ತುರಂತ್ ಪಾಸ್ ಪೋರ್ಟ್ ಕರ್ಚಿ ಏಶಿಂ ಎಲೆವಾರಿ ಕರ್ತಾಲೊ."

"ಜಾಯ್ತ್ ಅಂಕಲ್...ಥ್ಯಾಂಕ್ಸ್ ಅಂಕಲ್... ಹಾಂಗಾ ಕಿತ್ಲೆಂ ಘೊಳ್ಯಾರೀ ಫಾಯ್ದೊ ನಾ..." ಮ್ಯಾಕ್ಸಿ ಹುಳ್ವಳ್ಯೊ.

"ಪುತಾ ಮ್ಯಾಕ್ಸಿ...ಜಡ್ ಆಶೆನಾಕಾ. ಖಂಚೆಂ ಕಾಮ್ ಮೆಳ್ಳ್ಯಾ ತೆಂ
ಕರುಂಕ್ ತಯಾರ್ ಜಾ. ಕಾಮ್ ಪುರುಷಾಚೆಂ ಲಕ್ಷಣ್. ದಾಕ್ಟ್ಯಾಂ
ಜಾಂವ್ದಿ ಫುಡ್ಲೆಂ, ಕಾಮ್ ಕರ್ಚಿ ಉಮೇದ್ ಗರ್ಜೆಚಿ. ದಾಕ್ಟ್ಯಾ ಮೆಜಾಂನಿ
ಜಿವಿತಾಚಿ ಜಡ್ಣಿ ಜಡೊಂಕ್ ಸಲೀಸ್ ಜಾತಾ... ತರ್ನಾಟ್ಪಣಾಂಚೆಂ
ಕೆದ್ನಾಂಯ್ ಮೆಟಾಂ ವಾಂಕ್ಡ್ಯಾ ವಾಟೆನ್ ಘಾಲುಂಕ್ ನಜೊ. ತಾಚೊ
ಪರಿಣಾಮ್ ಜಿವಿತಾರ್ ಪ್ರತಿಫಲನ್ ಜಾತಾ. ವ್ಯಭಿಚಾರ್, ಸೊರೊ,
ಜುಗಾರ್ ಹ್ಯಾ ಸಂಗ್ತೀನಿ ತುಂವೆ ಪಯ್ಸ್ ರಾವಾಜಾಯ್... ಬರ್ಯಾ ಶಿಸ್ತಿಚಿ,
ಸಭ್ಯತೆಚಿ ಜಿಣಿ ಜಿಯೆಂವ್ಕ್ ಬರ್ಯಾ ಮನ್ಶ್ಯಾಂಚೊ ಸಂಬಂಧ್ ಜೊಡ್
ಜಾಯ್..."

ಜೊಸಾ ಅಂಕಲಾಕ್ ಕಿತ್ಯಾಕ್‌ಗೀ ಮ್ಯಾಕ್ಸಿಕ್ ಬೊಧ್ ಸಾಂಗ್ಯಾಂ
ಮ್ಹುಣ್ ಭೊಗ್ಲೆಂ, ಮ್ಯಾಕ್ಸಿ ಭಿತರ್ಲ್ಯಾ ಭಿತರ್ ಪ್ರೊಕೊಳ್ ಜಾಲೊ.
ಅಂಕಲಾಚಿಂ ಉತ್ರಾಂ ಕಿತ್ಯಾಕ್‌ಗೀ ಜಡ್ ಆಂಬೊಟ್ ಆಸ್‌ಲ್ಲ್ಯೆಪರಿಂ
ಭೊಗ್ಲೆಂ.

ಆಪ್ಲ್ಯಾ ಭಿರಾಂತೆನ್ ಉಬ್ಜಲ್ಲಿ ಥಿಂಪಿ ಕಷ್ಟಾಂನಿ ಗೀಳ್ನ್ ತೊ
ಮ್ಹಣಾಲೊ.

"ಖಂಡಿತ್ ಅಂಕಲ್. ತುಜಿಂ ಉತ್ರಾಂ ಜಿವಿತ್‌ಭರ್ ಉಗ್ಡಾಸಾಂತ್
ದವರ್ತಾಂ" ಆಸ್ಯೇಕ್ ಬಂಡಲ್ ಸೊಡ್ಲೆಂ. ಭಿತರ್ಲ್ಯಾ ಭಿತರ್ ತೊ
ಮುಮ್ಮುರೊಂಕ್ ಲಾಗ್ಲೊ.

'ಏಕ್ ಪಾಪ್ಟಿಂ ಗಲ್ಫಾಕ್ ಪಾವ್ಲ್ಯಾರ್ ಮಾಗಿರ್ ಅಂಕಲ್
ಡಬ್ಬ್ಯಾಂತ್ ಗೆಲೊ.'

"ಬರೆಂ, ಹಾಂವ್ ತುಜಾ ಡ್ಯಾಡಿಕ್ ಕಾಗಾತ್ ಘಾಲ್ತಾಂ..."

"ಅಂಕಲ್ ಕಿತ್ಲೊ ತೇಂಪ್ ಲಾಗ್ತಲೊ ಪಾಸ್‌ಪೋರ್ಟ್ ಜಾಂವ್ಕ್?"
ಮ್ಯಾಕ್ಸಿನ್ ವಿಚಾರ್ಲೆಂ.

"ತುಂವೆ ಕೆಲ್ಲ್ಯಾ ಪ್ರಯತ್ನಾಚೆರ್ ಹೊಂದೊನ್ ಆಸಾ. ತಶೆಂ ತೊ
ಮೊಜೊ ಈಷ್ಟ್ ಚಾಲ್ಲ್ಯಾನ್ ವೆಗಿಂ ಕರಂವ್ಚಿ ಮಾಂಡಾವಳ್ ಕರ್ತೊ
ಪರಿ ಆಲ್ಮೇಡಾ ಮ್ಹಳ್ಯಾರ್ ಟ್ರಾವೆಲ್ ಏಜೆನ್ಸಿಂತ್ ಬರೆಂ ನಾಂವ್
ಜೊಡ್‌ಲ್ಲೊ ಮನಿಸ್. ತಾಕಾ ತುಜೆವಿಶಿಂ ಸಾಂಗ್ಲಾಂ ಹಾಂವೆ."

“ಬರೆಂ ತರ್ ಅಂಕಲ್, ಘಾಲ್ಯಾಂಚ್ ತಾಕಾ ಮೆಳ್ತಾಂ.”

ಮ್ಯಾಕ್ಸಿ ಭಿತರ್ಲ್ಯಾ ಭಿತರ್ ಖಂತೆನ್ ಜಾರ್ಜ್ ಜಾಲೊ. ದುಸ್ರ್ಯಾ ದಿಸಾ ಆಗ್ನೆಸಾಚೊ ಸಹವಾಸ್ ತಾಕಾ ಲಾಭ್ಲೊ ನಾ.

ಕಿತ್ಯಾಕ್‌ಗೀ ಅವ್ಚಿತ್ ಲೈಂಗಿಕತೆಚೆರ್ ಜಿಗುಪ್ಸಾ ಭೊಗ್ಲಿ ತಾಕಾ. ‘ಚೆಡುಂ ಮೆಳ್ಳ್ಯಾರ್ ಸೊಭಿತ್ ಸುಂದರ್ ತರ್ನೆಂಚ್ ಮೆಳಾಜಾಯ್’ ತಾಣೆ ಆಪ್ಲಿ ಚಿಂತ್ಪಾ-ಸರಣಿ ಬದ್ಲಿಲಿ.

ಆಗ್ನೆಸಾಲಾಗಿಂ ಆಪ್ಲಿ ಲೈಂಗಿಕ್ ಉದ್ರಿಕ್ತ್‌ಪಣಾಚಿ ಖಿರಾಯ್ ಜಿರಂವ್ಕ್ ಸಕ್ತಾಲೊ ವಿನಹ ಕಸಲಿಯಿ ಮೊಗಾಚಿ ವೋಡ್ ನಾತ್‌ಲ್ಲಿ.

ಕಾಮುಕ್ಯಾಚೆ ಆಶೆಕ್ ಆನಿ ತಾನೆಕ್ ಮೋಗ್ ಗುಸಾನಾ, ಫಕತ್ ಮಾನ್ಜಾತಿಚೆಂ ಕೃತ್ಯೆಂ ಕರ್ಚೆ ಪರಿಂ.

ಜಾಲ್ಯಾರೀ ಸಂಪೂರ್ಣ್ ರೀತಿನ್ ಆಗ್ನೆಸಾಚೊ ಸಹವಾಸ್ ಸಾಂಡ್ಲೊ ನಾ. ಏಕ್ಸುರ್ಪಣಾಂತ್ ಆಗ್ನೆಸಾಕ್ ದೆಖ್ತಾನಾ ಮ್ಯಾಕ್ಸಿ ಆಸ್ಕತ್ ಜಾತಾಲೊ. ‘ಆಜ್ ಪುರ್‌ಚ್ಚ್ ಪಾವ್ಚಂ’ ಮ್ಹುಣ್ ತಾಚೆರ್ ಒತ್ತಡ್ ಘಾಲ್ತಾಲೊ. ತೇಂವೀ ಮಾಕ್ಸಿ ನಿರಾಶಿ ಕರುಂಕ್ ಆಶೆನಾತ್‌ಲ್ಲೆಂ. ತಾಚಾ ಜಿವಿತಾಂತ್‌ಯಿ ಕಸ್ಲೆಂಯಿ ಸುಖ್ ಲ್ಹಾನ್‌ಪಣಾರ್ ಥಾವ್ನ್ ಫೆಂವ್ಚೆ ಮೆಳೊಂಕ್ ನಾತ್‌ಲ್ಲೊ.

ಟಿ. ವಿ. ವಯ್ರ್ ದಾಖಂವ್ಚಿ ಹಿಂದಿ ಪಿಂತುರಾಂ ಪಳೆಯ್ತಾನಾ ತೇಂವೀ ಸ್ವಪ್ಣೆತಾಲೆಂ. ರಗ್ತಾ ಮಾಸಾಚಿ ಕೂಡ್ ಆಪ್ಣಾ ಸುಖಾಚಿ ಘುಡಿಯೆಕ್ ಕೆದ್ನಾಂಯ್ ತಿರಸ್ಕಾರ್ ಕರಿನಾ ತೆಂ ತಾಕಾ ಭೊಗ್ತಾಲೆಂ. ‘ಮ್ಯಾಕ್ಸಿ ಆಪ್ಣಾಕ್ ಶಾಶ್ವಿತ್ ಮೆಳಾನಾ ತರೀ ವ್ಹಡ್ ನಾ. ಕೆದ್ನಾಂ ವರೇಗ್ ಮೆಳ್ತಾ ತೆದ್ನಾಂ ವರೆಗ್ ಮೊಜೊ’ ಸಾದೆಂ ಚಿಂತಾಪ್ ತಾಚೆಂ.

ಸದಾಂ ಏಜೆಂಟಾಲಾಗಿಂ ವ್ಹಚೊಂಕ್ ಪನ್ನಾಸ್ ಮಿನುಟಾಂಚಿ ವಾಟ್ ಫಾಸ್ಟ್ ಟ್ರೇಯ್ನಾರ್ ಆಸ್‌ಲ್ಲಿ ಮಾಕ್ಸಿಕ್.

ತೊ ತಿ ವಾಟ್ ಸದಾಂ ವ್ಹಳ್ಳೆಪರಿಂ ಇಸ್ಪಿಟಾಂ ಖೆಳ್ಚಾ ಮಂಧ್ಗಾತ್ ಖರ್ಚಿತಾಲೊ.

ಏಜೆಂಟಾಚೆ ಪಾಟಿಕ್ ಪಡೊನ್ ಮಹಿನ್ಯಾ ಭಿತರ್ ಪಾಸ್‌ಪೋರ್ಟ್ ಜಾಲೊ.

ಉಪ್ರಾಂತ್ ವೀಜಾ ವಿಶಿಂ ಹೆರಿ ಆಲ್ಮೇಡಾಕ್ ಪೊಸ್ಕೊ ಪಾಟಿ ಲಾಗ್ಲೊ. ನಶಿಬಾನ್ ಪಾಂಚ್ ತಾರಾಂಚಾ ಹೊಟೆಲಾಂತ್ ಹಲ್ಪಾರಾಚಾ ವೀಜಾಚೆರ್ ಏಕ್ ಅವ್ಯಾಸ್ ಆಸ್‌ಲ್ಲೊ ಕ್ಷಣಾ ಭಿತರ್ ಆಪ್ಣಾಯ್ಲೊ. ಧಾ ಹಜಾರ್ ರುಪಯ್ ಹೆರಿ ಆಲ್ಮೇಡಾನ್ ಡಿಮಾಂಡ್ ಕೆಲೆ. ಉರ್‌ಲ್ಲ್ಯಾಂಚೆ ಚೊವ್ದಾ ಹಜಾರ್ ತೊ ಘೆತಾಲೊ. ವ್ಯಾಕ್ಸಿನ್ ತಾಚಾ ಅಂಕಲಾಕ್ ಆನಿ ಪಪ್ಪಾಕ್ ಬರವ್ನ್ ಪಯ್ಶ್ಯಾಂಚಿ ಬಾದಬಸ್ತ್ ಕೆಲಿ.

ವಿಶೇಸ್ ನಿರ್ಬಂಧ್ ನಾತ್‌ಲ್ಲ್ಯಾ ಗಲ್ಫಾಕ್, ಜೇವ್ನ್ ಖಾವ್ನ್ ಇಂಡಿಯಾಚೆ ದೋನ್ ಹಜಾರ್ ಮೆಳ್ಚೆ ಸಾಂಬಾಳಾಕ್ ವ್ಯಾಕ್ಸಿನ್ ಕೊಂಟ್ರೆಕ್ಟ್ ಸೈನ್ ಕೆಲೆಂ.

ಪಾಸ್‌ಪೋರ್ಟ್ ಜಾವ್ನ್ ಸ ಮಹಿನ್ಯಾಂ ಭಿತರ್ ವ್ಯಾಕ್ಸಿ ಗಲ್ಫಾಕ್ ಉಬ್ಲೊಚ್.

ತಾಚಾ ಜಿವಿತಾಚೆಂ ಆನ್ಯೇಕ್ ಚಾರಿತ್ರಿಕ್ ಪಾನ್ ಉಗ್ತೆಂ ಜಾಲೆಂ.

ವ್ಯಾಕ್ಸಿ ಗಲ್ಫಾಕ್ ಉಭ್‌ಲ್ಲಿ ಗಜಾಲ್ ಸರ್ವಾಂಕ್ ಸಂತೊಸಾಚಿ ಜಾಲ್ಲಿ ತರೀ ಆಗ್ನೆಸಾಕ್ ಮಾತ್ರ್ ಖೂಬ್ ಬೆಜಾರಾಯೆಚಿ ಜಾಂವ್ಕ್ ಪಾವ್ಲಿ.

ಕಾರಣ್...ಆಗ್ನೆಸಾಚಿ ನಿರ್ಲಕ್ಷೆ ವರ್ವಿಂ ವ್ಯಾಕ್ಸಿಚೆಂ ಭಿಂ ತಾಚಾ ಗರ್ಭಾಂತ್ ಕಿರ್ಲಾಲ್ಲೆಂ.

ಸಗ್ಳೆಂ ಸಯ್ರ್‌ಭಯ್ರ್ ತೆಂ ಜಾಲೆಂ. ಕಿತೆಂ ಕರ್ಚೆಂ ? ತೆಂ ತಾಕಾ ಸಮ್ಜಾಲೆಂ ನಾ.

ಆಪ್ಲಿ ಮರ್ಯಾದ್ ಆನಿ ಜಿವಿತ್ ಸತ್ಯಾನಾಸ್ ಪೆಗಾಂಚ್ ಜಾತಾ ತೊ ಅಂದಾಜ್ ತಾಕಾ ಜಾವ್ನ್ ಗಳ್ಗಳಿತ್ ರಡಾಲಾಗ್ಲೆಂ.

ಆಗ್ನೆಸಾಚಿ ಸ್ಥಿತಿ ಪಳೆವ್ನ್ ವಿಊನಾನ್ ವಿಚಾರಣ್ ಕೆಲೆಂ.

ಉಪಾಯ್ ನಾಸ್ತಾಂ ಆಗ್ನೆಸಾನ್ ತೋಂಡ್ ಸೊಡ್ಲೆಂ.

ಸಾಂಗಾತಾ 'ವ್ಯಾಕ್ಸಿಚೆಂ ಕಾಬಾರಾಂ' ಪ್ಬಣಾತ್ತಾನಾ ತಾಂಕಾಂ ಪಾತ್ಯೆಂವ್ಕ್ ಕಷ್ಟ್ ಜಾಲೆ.

ಘರ್ಚ್ಯಾಂ ದೂಧ್ ಮಾಡಾ ಮೂಳಾಕ್ ಕಶೆಂ ಪೊತ್ತ್ರಲಿಂ ತಿಂ ?

ಮರ್ಯಾದ್ ಸಗ್ಳ್ಯಾಂಚಿ ಗೌರವಾನ್ ಗುಪ್ತಿಂ ಧಾಂಪ್ಚೆ ಖಾತಿರ್ ವೇಳ್ ಪಾಡ್ ಕರಿನಾಸ್ತಾಂ ಅಸ್ಪತ್ರೆಕ್ ವರವ್ನ್ ಪಾಶ್ ಸಾಫ್ ಕೆಲೆಂ.

ಉಪ್ರಾಂತ್‌ಯೀ ಬೊನಾಕ್ ಆನಿ ವಿನಾಕ್ ಸಮಾಧಾನ್ ಜಾಯ್ನಾಶೆಂ ಮ್ಯಾಕ್ಸಿಕ್ ಕಾಗಾತ್ ಬರವ್ನ್ ಘಾಲೆಂ. ಮ್ಯಾಕ್ಸಿನ್ ತುರಂತ್ ನೆಗಾರ್ ಕರ್ನ್ ಏಕ್ ಲಾಂಬ್ ದೀರ್ಗ್ ಸವಾಲಾಂವ್ ಕಾಗ್ದಾರ್ ಬರಯ್ಲೆಂ.

'... ಹಾಂವ್ ತಸಲೊ ಮನಿಸ್ ಮ್ಹಣ್ ಚಿಂತ್ತಾಯ್ಗಿ? ಹಾಂವ್ ಏಕ್ ಪಾವ್ಟಿಂ ಘರಾ ಯೆತಾನಾ ಏಕ್ಲೊ ಪಾರಾರಿ ತರ್ನಾಟೊ ಚೆಡೊ ಆಗ್ನೆಸಾಕ್ ಪ್ರೆಟ್ಲಿನ್ ಧರುನ್ ಆಸ್‌ಲ್ಲೊ. ಹಾಂವೆ ಜೋರ್ ಕರ್ನ್ ನಾಂವ್ದಾಯ್ಲ್ಲಿಂ ತಾಕಾ... ಆಂಟಿ ಬಾಜಾರಾಕ್ ಪ್ಹೆತಾನಾ ತಾಚಿಂ ಕಾಬಾರಾಂ ಚಲ್ತಾಲಿಂ. ಸಭಾರ್ ಪಾವ್ಟಿಂ ಮ್ಹಾಕಾಯೀ ಪಾಂಕ್ಡೆ ಸದ್ರೆಂತ್ ತೆಂ ಪೊಡುಂಕ್ ಪಳೆಯ್ಲ್ಯಾಲೆಂ ತರೀ ಹಾಂವ್ ಹುಶಾರ್ ಆಸ್‌ಲ್ಲೊಂ. ತುಮ್ಚಿ ಮರ್ಯಾದ್ ಮೊಜಿ ಮರ್ಯಾದ್. ಕಾಮಾಚಿ ಕೆಡ್ವಾಲಿಗಿಂ ಲೈಂಗಿಕ್ ಪೊಡ್ಣಿ ತಿರ್ಸಾಂಚಿ ತಿತ್ಲೊ ಕೀಳ್ ಕಾಮಾಕಿ ಹಾಂವ್ ನ್ಹಯ್. ಹಾಂವೆ ಮನ್ ಕೆಲ್ಯಾರ್ ಸಭಾರ್ ತರ್ನ್ಯಾ ಚೆಡ್ವಾಂಕ್ ಅಪ್ಣಾಂವ್ಚಿ ಶ್ಯಾಥಿ ಮ್ಹಾಕಾ ಆಸ್‌ಲ್ಲಿ. ಆಗ್ನೆಸ್ ಪ್ರಾಯೆನ್ ಆನಿ ಖೆಲ್ಲ್ಯಾ ಖಾಣಾನ್ ಜರ್ಬೆಲಾಂ ದೆಕುನ್ ತುಮಿ ಕಶೆಂ ಕರ್‌? ಘಾಣೀ ಕಾಜಾರ್ ಕರಾತ್ ತಾಕಾ, ಅಶೆಂಚ್ ಘರಾ ದವರ್‌ಲ್ಯಾರ್ ತಾಂವ್ಯಾಂಯಿ ಬಾಧಕ್ ಆನಿ ಪೆಜಾರ್ವ್ಯಾ ತರ್ನಾಟ್ಯಾಂಕ್‌ಯೀ ಪಾತ್ಕಾಕ್ ಕಾರಣ್.. ಹಾಂವ್ ಆಗ್ನೆಸಾಚೆಂ ಕಾಮಾಂ ಪಳೆವ್ನ್ ಆಜ್ಯಾಪ್ ಪಾವ್ಲ್ಲಾಂ. ಗರ್ಭ್ ಕಾಡ್‌ಲ್ಲೊ ಬರೊ ಜಾಲೊ. ವಿಷಯ್ ಕೊಣಾಯಿಕ್ ಸಾಂಗಾನಾಕಾತ್. ಹಾಂವ್‌ಯೀ ತಾಚಾ ಕಾಜಾರಾಕ್ ಥೊಡಿ ಕುಮೊಕ್ ಧಾಡ್ತಾಂ. ಪಾಟಾಪಾಟ್ ಕೊಣಾಂಯ್ಚ್ಯಾ ತರೀ ಏಕ್ಲ್ಯಾಚಾ ಗಳ್ಯಾಕ್ ತಾಕಾ ಬಾಂಧುನ್ ಸೊಡಾತ್.'

ಮ್ಯಾಕ್ಸಿಚೆಂ ಕಾಗಾತ್ ವಿನಾನ್ ಪಾತ್ಯೆಲೆಂ ತರೀ ಬೊನಾ ದುಬಾ ಪಿಜ್ ಉರ್ಲ್ಲೊ. ಜಾಲ್ಯಾರೀ ಆಗ್ನೆಸಾಚೆಂ ಆಸ್‌ಲ್ಲಿ ತಾಂಚೆ ಪಾತ್ಯೆಣಿ ಬಲ್ಲೀ.

'ಆಮ್ಯಾಂ ಕಷ್ಟ ಜಾಲ್ಯಾರೀ ಪರ್ವಾನಾ ಆಗ್ನೆಸಾಕ್ ಕಾಜಾರ್ ಕರಿಜಾಯ್' ಮ್ಹಳ್ಳೊ ನಿರ್ಧಾರ್ ದೊಗಾಂಯಿನ್ ಘೆತ್ಲೊ. ಮ್ಯಾಕ್ಸಿ ಅನ್ವಾರಾಂತ್ಲೊ ಸುಟ್‌ಲ್ಲೊ. ಬೊಂಬಯ್ ಆಸ್ತಾನಾ ಕಿತೆಂಯಿ ಜಡ ಉಣೆ ಘಡ್‌ಲ್ಲೆಂ ತರ್ ತಾಕಾ ತ್ರಾಸ್ ಜಾತೆ. ಆತಾಂ ಗಲ್ಫಾಂತ್ ಸಾಬಿತ್

ಆಸ್‌ಲ್ಲೊ. ತಾಚಾ ಕಾಗ್ದಾಕ್ ಆಂಟಿ ಆಂಕಲ್ ಪಾತ್ಯೆತಾತ್ ವ್ಹ
ಸತ್‌ಯಿ ತೊ ಜಾಣಾ'ಸ್ಲೊ.

ಗಲ್ಫಾಂತ್ ಪಾಂಚ್ ತಾರಾಂಚಾ ಹೊಟ್ಲಾಂತ್ ಏಕ್ ಮಹಿನೆ ಕಾಮ್ ಕರ್ಚೆ ಭಿತರ್ ಆಪ್ಲ್ಯಾ ಚಾಲ್-ಚಮ್ಯಾಕಣಾಂತ್ ತಶೆಂ ಉಲೆ ವ್ಣ್ಯಾಂತ್ ಸಭಾರಾಂಚೆಂ ಗಮನ್ ವೊಡಿಲಾಗ್ಲೊ.

ಸಗ್ಳ್ಯಾಂನಿ 'ಸ್ಮಾರ್ಟ್ ಬೋಯ್' 'ಚಾರಾಂಕ್ ಭಾಗೆರ್' ಪಲ್ವಾಂ ಕಾಮ್ ಸೊಡ್ನ್ ಬರ್ಯಾ ಕಾಮಾಕ್ ಲಾಗ್ಲ್ಯಾರ್ ಹುಶಾರ್ ಜಾಯ ವ್ಹಾಳ್ಯೆಂ ಸಭಾರಾಂನಿ ಬೊಲ್ಮ್ರಾಂ ಉಚಾರ್ಲೆಂ.

ಆನಿ ತ್ಯಾ ಬೊಲ್ಮ್ರ್ಯಾಚೆಂ ವಾರೆಂ ಮ್ಯಾನೇಜ್‌ಮೆಂಟಾಕ್ ಸ್ಪರ್ ಜಾತಾನಾ ಘಡ್ಯೆನ್ ಮೆಜ್ವಣೆನ್ ಮ್ಯಾಕ್ಸಿಕ್ ಘಡ್ತಿ ಮೆಳೊನ್ ಬಾರಾಂತ ವೇಯ್ಟರಾಚೆಂ ಕಾಮ್ ಮೆಳ್ಳೆಂ. ವ್ಹಡ್ಲ್ಯಾ ಹೊಟೆಲಾಂತ್ ಸಾದ್ಯಾ ಲೋಕ ಖಾತಿರ್ ಏಕ್ 'ಲೋಕಲ್ ಬಾರ್' ಹೊಟೇಲಾಚಾ ಪಾಟ್ಲ್ಯಾ ಕುಶಿನ ಪ್ರವೇಶ್ ದಿಂವ್ಚೆ ಪರಿಂ ಆಸಾ ಕೆಲ್ಲೆಂ.

ಮಾನೆಸ್ತಾಂಚಾ ಪ್ರವೇಶಾ ಮುಧ್ಯಾಗತ್ ನಾಕಾರಿ ಮನಿಸ್ ಆದ್ಯೊಂ ಆಡಾಂವ್ಚೆ ಖಾತಿರ್.

ಮ್ಯಾಕ್ಸಿ ತಸಲ್ಯಾ ಬಾರಾಂತ್ ಖುಶೆನ್ ಕಾಮಾಕ್ ಲಾಗ್ಲೊ. ಸಾ ಮನಿಸ್ ಮನ್ಯಾಪಣಾನ್ ಗ್ರೇಸ್ತ್ ಆಸ್‌ಲ್ಲ್ಯಾನ್ ದರಬಸ್ತ್ ಟಿಪ್ಸ್ ತಾಕ ಮೆಳ್ತಾಲಿ.

ಪೂರಾ ಟಿಪ್ಸ್ ಬಾರಾಚಾ ಏಕಾ ಟಿಪ್ಸ್ ಡಬ್ಯಾಂತ್ ಘಾಲುಂಕ ಆಸ್‌ಲ್ಲಿ. ಕ್ಯಾಪ್ಟನ್ ವ ಬಾರಾಚೊ ಮೆನೇಜರ್ ಫೊಂಯ್ಸ್ ಸಿಸ್ಟಮಾಚ ಹಪ್ತ್ಯಾಕ್ ಏಕ್'ಪ್ಟಿಂ ವಾಂಟುನ್ ದಿತಾಲೊ.

ಗಲ್ಫಾಚೆ ವ್ಹಡ್ಲೆ ನೋಟ್ ಹಾತಾಂತ್ ಘೆತಾನಾ ಮ್ಯಾಕ್ಸಿಕ್ ಇಂ ಮಾಚಿ ಹಜಾರ್ ದಿಸ್ತಾಲೆ.

ಕೆಂಬೊರಾಚೊ ನೋಟ್ ಖೆಳಂವ್ಚೆ ಮ್ಯಾಕ್ಸಿ ಆತಾಂ ಹಜಾರಾಂನಿ ಖೆಳಂವ್ಕ್ ಸಕ್ತಾಲೊ.

ಟಿಪ್ಸ್ ಡಬ್ಯಾಂತ್ ಘಾಲ್ಚಾಂತ್'ಂಯಿ... ಕ್ಯಾಪ್ಟನಾಚೆ ದೋ ಚುಕವ್ನ್ ಅರ್ಧೆ ಬೊಲ್ಸ್ ಭಿತರ್ ಘಾಲ್ತಾಲೊ ತೆಂ ಕೊಣಾಯ್ಕ್ ಕಳಿತ್ ಜಾಯ್ನಾತ್ಲೆಂ.

ವರ್ಸಾ ಭಿತರ್ ಕೊಣಾಕ್ ದಿಂವ್ಚೆ ಆಸ್‌ಲ್ಲೆ ಪಯ್ಶೆ ದೀವ್ನ್ N.R.E. ಎಕೌಂಟ್ ತಾಣೆ ಉಗ್ತೆಂ ಕೆಲೆಂ.

'ಆಪ್ರಣ್ ಜಿವಿತಾಂತ್ ಇತ್ಲ್ಯಾ ಸಲೀಸಾಯೇನ್ ಪಯ್ಶೆ ಜೊಡುಂಕ್ ಸಕ್ತಲೊಂ' ಮ್ಹಣ್ ತಾಣೆ ಸ್ವಪ್ನಾಂತ್‌ಯೀ ಚಿಂತುಂಕ್ ನಾತ್‌ಲ್ಲೆಂ.

ಪಯ್ಶ್ಯಾಂ ವರ್ವಿಂ ತಾಚೊ ಅಹಂಭಾವ್ ಆನಿಕೀ ಫುಂಟೆಲೊ.

ಥೊಡ್ಯಾ ತೇಂಪಾನ್ ಆಪುಣ್ ಜಾಯ್ತೊ ದುಡು ಜಮೊಂವ್ಕ್ ಸಕ್ತಲೊಂ, ಪಯ್ಶ್ಯಾಂವಿಶಿಂ ಅಪ್ಣಾಕ್ ಫಿಕಿರ್ ಆಸ್ಚಿ ನಾ-ಮ್ಯಾಕ್ಸಿ ಚಿಂತ್ತಾಲೊ.

ವರ್ಸಾ ಭಿತರ್ ಮ್ಯಾಕ್ಸಿ ಸಕ್ಡಾಂಕ್ ವಳ್ಕಿಚೊ ಜಾಲ್ಲ್ಯಾನ್ ತಾಚಾ ಕಾಮಾಚಾಕೀ ಜಡ್ ಜಿಬೆಕ್ ಪಾತ್ಯೆವ್ನ್ ಹೊಟೆಲಾಚಾ ಎಕಾ ರೆಸ್ಟೊರೆಂಟಾಂತ್–ಕಾಫಿ ಶೊಪಾಂತ್ ಮ್ಯಾಕ್ಸಿ ಸ್ಟುವರ್ಡ್ ಜಾವ್ನ್ ಪ್ರೊಮೋಶನ್ ದೀವ್ನ್ ಭಡ್ತಿ ದೀವ್ನ್ ಕಾಮ್ ಲಾಭ್ಲೆಂ.

ಕಾಫಿ ಶೊಪಾಂತ್ ತೀನ್ ಶಿಫ್ಟ್ ಚಲ್ತಾಲಿಂ. ತೆಂ ಚೊವೀಸ್ ವೊರಾಂಯೀ ಉಗ್ತೆಂ ಆಸ್‌ಲ್ಲೆಂ ಜಾಲ್ಲ್ಯಾನ್ 'ಗೆಸ್ಟ್' ಯೆತಾಲೆ-ವ್ಹತಾಲೆ.

ತಾಚೆ ಸಾಂಗಾತಾ ಚೆಡ್ವಾಂಯೀ ಸ್ಟುವಾರ್ಡೆಸ್ (SIEWARDESS) ಆಸ್‌ಲ್ಲಿ.

ಮ್ಯಾಕ್ಸಿಕ್ ತನ್ಯಾರ್ ಉಗ್ಯಾ ಮನಾಂಚಾ ಚೆಡ್ವಾಂಲಾಗಿಂ ಕಾಮಾ ವೆಳಾ ಆನಿ ಉಪ್ರಾಂತ್ ಗೋತಾ ಮಾರುಂಕ್ ಬರೋ ಅವ್ಕಾಸ್ ಮೆಳ್ಳೊ. ಮ್ಯಾಕ್ಸಿ ಉಲಂವ್ಕ್ ಹುಶಾರ್, ಪಳೆಂವ್ಕ್ ಸೊಭಿತ್, ಚಾಲಿಂತ್ ಚುರುಕ್ ಆಸ್‌ಲ್ಲ್ಯಾನ್ ಚೆಡ್ವಾಂಕ್‌ಯೀ ಮ್ಯಾಕ್ಸಿಚಿ ಸಳಾವಳ್ ರುಚ್ತಾಲಿ.

ಕಾಮಾ ಉಪ್ರಾಂತ್ ಎಕೇಕ್ಲ್ಯಾಕ್ 'ಡೇಟ್' ದೀವ್ನ್ ಆಪವ್ನ್ ವ್ಹರುಂಕ್ ಸುರು ಕೆಲೆಂ.

ಕ್ಲಬ್ಬಾಂತ್, ಡಿಸ್ಕೊಂತ್ ಗುಸ್ಲ್ಲೊ...ಸಿಮಾಣ್ಯಾ ಆಪ್ಲ್ಯಾ ಚೆಡ್ವಾರ್‌ಯೀ ನಿದೊಂಕ್ ಸಕ್ಲೊ.

ವಿದೇಶಿ ಚೆಡ್ವಾಚೆ ಉಬೆಂತ್ ತೊ ಉಪ್ಯೆಂವ್ಕ್ ಲಾಗ್ಲೊ, ಪಯ್ಶೆಯೀ ತಾಂಚೆ ಪಾಟ್ಲ್ಯಾನ್ ಖರ್ಚುಂಕ್ ಲಾಗ್ಲೊ.

ಘರಾ ಲೇಖಾಚೆ ಪಯ್ಶೆ ಧಾಡ್ತಾಲೊ, ಪುಣ್ ಜಾತಾನಾ ಕಾಗ್ದಾಂ ಬರಯ್ತಾಲೊ.

ಹೊಟೆಲಾಂತ್ ಫಕತ್ ಎಕ್ಸ್ಟ್ರಾ ಕಾಟ್ ತೊ ಚಡ್ಯೊನ್ ರಾಂವ ಪಿಶೆಂಪಣ್ ತಾಣೆ ಆಧಾರ್ಲೆಂ ನಾ.

ಖಂಚೆಂ ಪಸಂದ್ ಜಾಲೆಂ ತರ್ ತಾಚೆ ಪಾಟಿಕ್ ಲಾಗೊನ್ ಇಷ್ಟಾಗ ಪಯ್ಲೆಂ ಕರ್ತಾಲೊ. ಆಪ್ಲಿಂ ಬಂಡಲಾಂ ಸೊಡ್ನ್ ತಾಕಾ ಖುಶಿ ಕರ್ತಾಲೆ. ಉಪ್ರಾಂತ್ ತಾಚಾ ಕಾಳ್ಜಾಂತ್ ಗೂಂಡಾಯೆಕ್ ಪಾವ್ತಾಲೊ. ಕ್ರಮೇಣ 'ಡೇಟ್' ದೀವ್ನ್ ಚೆಡ್ವಾಕ್ ಖಾಂವ್ಕ್, ಜೆಂವ್ಕ್ ದೀವ್ನ್ ಭಾವ್ಡಾವ ಆಪ್ಲಿ ಆಶಾ ತಿರ್ಸುನ್ ಸೊಡ್ತಾಲೊ.

ಗಲ್ಫಾಂತ್ ಆಂಕ್ವಾರ್ ಚೆಡ್ವಾಂಕ್'ಯೀ ಏಕ್ ಸಾಂಗಾತ್ ಜಾಯ್ಜಾಯ್ ತೆಂ ತೊ ಜಾಣಾ'ಸ್ಲೊ. ಪರಿಸ್ಥಿತೆಂತ್ ಪ್ರಪ್ಪಿದಾಯೆಕ್ ಖಾಣಾನ್ ಲ ಸೆಂವ್'ಲ್ಲ್ಯಾ ಆವಮಾಲಾನ್ ಚೆಡ್ವಾಂ ಪಿಶಿಂ ಜಾವ್ನ್ ಲೈಂಗಿಕತೆಂತ್ ಮನ್ಾ ಜಾತಾತ್. ಪ್ರತ್ಯೇಕ್ ಜಾವ್ನ್ ಬೊಂಪ್ ಪಯ್ಸ್-ಆಪ್ಲ್ಯಾ ಖಾ ಮನ್ಾಂ ಥಾವ್ನ್-ತೇಂವೀ ಹೊಟೇಲಾಂತ್ ಕಾಮ್ ಕರ್ಚಿಂ ! ? ಲೈಂಗಿಕ ಆನಿ ಸೊರೊ ತಿರಸ್ಕರ್ಸ್ಾಂಕ್ ಸಕ್ಚಿಂ ಬಾರಿಚ್ ಉಣೆ.

ಮ್ಯಾಕ್ಸಿ ತಸಲೆ ತರ್ನಾಟೆ ತಸಲ್ಯಾ ಚೆಡ್ವಾಂಕ್ ಫಟಂವ್ಚೆ ಖಾತಿ ಕಿತೆಂ ಕರುಂಕ್'ಯೀ ತಯಾರ್ ಆಸ್ತಾತ್. ಥೊಡಿಂ ಪಯ್ಶ್ಯಾಂಚೆ ಆಶ ಕೂಡ್ ದಿತಾತ್ ತರ್ ಆನಿ ಥೊಡಿಂ ಫಕತ್ ಮಾರ್ಕ್ಷಿ ಖಾತಿರ್ ?

ವ್ಹಡ್ಲೆ ನೋಟ್ ಖೆಳಂವ್ಚ್ಯಾ ತರ್ನಾಟ್ಯಾಂಚಾ ಹಾತಾಂತ್ ಸಾದಿ ಚೆಡ್ವಾಂ ಕಶಿಂ ಮಾಲ್ವಾತಾತ್ ತೆಂ ಸಾಂಗೊಂಕ್ ಜಾಯ್ನಾ.

ಹೊಟೇಲ್ ಇಂಡಸ್ಟ್ರಿ ವ್ಹಾಳ್ಯಾರಾಚ್ '. ಪಾರ್ಶಿ' ಮನ್ಾಂ ಇಂಡಸ್ಟ್ರಿ, ತೆಂ ಮ್ಯಾಕ್ಸಿಕ್ ಧಾಕ್ಟುಲ್ಯಾ ಅಸ್ಭಾವಾನಿ ಪಾಖ್ಬೆಂ ಜಾಲ್ಲೆಂ.

ಹೊಟೆಲಾಂಚಾ ರಿಜಿಸ್ಟರಾರ್ ವಿವಿಂಗಡ್ ರೂಪಾಂ ಕಾನೂನ ಪ್ರಮಾಣೆ ಚೆಡ್ಯಾ ಆನಿ ಚೆಡ್ವಾನ್ ಕೆಲ್ಯಾರೀ ಎಕಾಚ್ ರೂಪಾಂತ್ ಎಕಾಚ್ ಖಟ್ಲ್ಯಾರ್ ನಿದ್ಚೆಂ ವ್ಹಡ್ಲ್ಯಾ ಹೊಟೆಲಾಂತ್'ಯೀ ಸದಾಂಚೆ ಜಾಲ್ಲೆಂ—ಗಲ್ಫಾಂತ್ ! !

ಕುಡಿಚೆ ಉಚಾಂಬಳಾಯೆ, ಆರಾಮಾಯೆನ್, ಮಾರ್ಕ್ಷಿನ್ ಸಾರುಂ ವ್ಹಡ್ಲಿಂ ಹೊಟೆಲಾಂ ಏಕ್ ಬರೆಂ ಉದ್ಯಮ್ ಜಾವ್ನ್ ಆಸ್'ಲ್ಲೆಂ.

ಆನಿ ತೆಂ ಪಳೆವ್ನ್ ಕಾಮಾಂ ಕರ್ತಲ್ಯಾಂಚೆಂಯೀ ಶಿಂತಿದಾ ಖಿದ್ವಳೊಂಕ್ ಲಾಗ್ತಾಲಿಂ.

ಮ್ಯಾಕ್ಸಿನ್ ಜಾಯ್ತೆ ಪಯ್ಶೆ ಜೊಡ್ಲೆ ಆಸಿ ಜಾಯ್ತೆ ವೊಡ್ಲೆ. ಜಿವಿತ್ ಪುರ್ತೆಂಚೆಂ ಆಸ್ತಾನಾ ಸಲಿಸಾಯೆನ್ ಧಾಂವ್ತಾ. ಕೆದ್ನಾಂ ದಾಂಟೊನ್ ಪಡ್ತಾ, ಕೆದ್ನಾಂ ಪ್ರೊಂಡಾಂತ್ ಗಳ್ತಾ, ಕೆದ್ನಾಂ ಧರ್ಣಿಕ್ ಶೆವ್ಟಾತಾ ತೆಂ ಕಳೊಂಕ್ ಕಳ್ನಾ, ತಶೆಂಚ್ ಘಡ್ಲೆಂ ಮ್ಯಾಕ್ಸಿ ಥಂಯ್...!!

ಕಾಫಿ ಶೊಪಾಂತ್ ನೈಟ್ ಶಿಫ್ಟಾಚೆರ್ ಕ್ಯಾಶರಾಕ್ ಆನಿ ಕುಜ್ನಾಂತ್ಲ್ಯಾ ರಾಂದ್ಪ್ಯಾಕ್ ಉಲವ್ನ್ ಬೊಲ್ಸಾ ಭಿತರ್ ಘಾಲೊ.

ಚೀಫ್ ಸ್ಟುವರ್ಡ್ ರೆಸ್ಟೋರೆಂಟ್ ಇನ್‌ಚಾರ್ಜ್ ಜಾವ್ನ್ ಆಸ್‌ಲ್ಲೊ. ಮ್ಯಾನೇಜರ್ ನೈಟ್ ಶಿಫ್ಟಾಚೆರ್ ನಾತ್‌ಲ್ಲ್ಯಾನ್ ಮ್ಯಾಕ್ಸಿಕ್ ಬರೆಂ ಪಡ್‌ಲ್ಲೆಂ.

ಗೆಸ್ಟಾಚಿಂ ಖಾಣಾಂಚೆಂ ಒರ್ಡರ್ ಯೆತಾನಾ ಕೆ. ಓ. ಟಿ (ಕಿಚನ್ ಓರ್ಡರ್ ಟಿಕೆಟ್) ದೀನಾಸ್ತಾನಾ ಬಿಲ್ ಕರ್ನಾಸ್ತಾನಾ... ಖಂಚಾಯ್ ಆದ್ಲ್ಯಾ ಬಿಲ್ಲಾಚಿ ಏಕ್ ಕಾಫಿ ಗೆಸ್ಟಾಕ್ ದೀವ್ನ್ ಬಿಲ್ ವಸೂಲ್ ಕರ್ತಾಲೊ.

ಗೆಸ್ಟ್ ಪಿಯೆಲ್ಲ್ಯಾ ಫೊರ್ಸಾಕ್ ವ ಮರ್ಯಾದೆ ಖಾತಿರ್ ಬಿಲ್ ವಿಶೇಸ್ ತಜ್ವೀಜ್ ಕರ್ನಾಸ್ತಾನಾ ಪಯ್ಶೆ ದಿತಾಲೊ.

ಶಿಫ್ಟ್ ಆಖೇರ್ ಜಾಂವ್ಚ್ಯಾ ಆದಿಂ ಬನಾವಟೆನ್ ಕೆಲ್ಲೊ ದುಡು ಕ್ಯಾಶರ್, ಕುಜ್ನಾಂತ್ಲೊ ರಾಂದ್ಪಿ ಆನಿ ಸ್ಟುವರ್ಡಾ ಮಧ್ಗಾತ್ ವಾಂಟುನ್ ಸಕ್ಡಾಂಕ್ ಖುಶ್ ಕರ್ತಾಲೊ.

ಪಯ್ಶೆ ಪುಕಟಾಕ್ ಮೆಳ್ತಾನಾ ಸಕ್ಡಾಂಚಾ ತೊಂಡಾಂಕ್ ಬೀಗಾಂ ಪಡ್ತಾಲಿಂ.

ಸಕ್ಡಾಂಚೆಂ ಪ್ರಾಮಾಣಿಕ್ಪಣ್, ದೇವ್-ನೀತ್ ಪೆಲ್ಯಾನ್ ವ್ಹೆತಾಲಿ.

ಧಾಂವ್ಚ್ಯಾ ದಿಸಾಂ ಮಧೆಂ ಸ್ಟೋರ್ ರೂಮಾಂತ್'ಯಿ ರಾತ್ಚೆಂ ವಸ್ತುಂನಿ ಸೊರ್ಯಾಂತ್ ಕಿತಾಪತಿ ಸುರು ಕೆಲಿ.

ಪಯ್ಶೆ ಮನ್ಶ್ಯಾಕ್ ಆಶೆನ್ ನಾಚಯ್ತಾತ್ ಆನಿ ಅವಸಾನಾಚಾ ರಸ್ತ್ಯಾಕ್ ಪಾವಯ್ತಾತ್ ತೆಂ ಖಂಡಿತ್.

ತರೀ ಕಿತ್ಲೆ ಜಣ್ ತ್ಯಾ ಏಶಿಂ ಚಿಂತುನ್ ವೇಳ್ ವಿಭಾಡ್ತಾತ್ ?! ಮ್ಯಾಕ್ಸಿ ಆಪ್ಲ್ಯಾ ಧಯ್ರ್ಯಾ ವರ್ವಿಂ ಮುಖೆಲಿ ಜಾಲ್ಲೊ. ಪೊರ್ಕ್ಯಾ ಉತ್ರಾಂ ವರ್ವಿಂ ಸಾಮರ್ಥಿವಂತ್ ಜಾಲ್ಲೊ.

ಧಯರ್ಸ್ ಆನಿ ಪಯ್ಶೆ ಆಸ್‌ಲ್ಲ್ಯಾಚಾ ಪಾಟ್ಲ್ಯಾನ್ ಸಂಸಾರ್ ಆಸಾ.. ವ್ಹಳ್ಳೆಪರಿಂ...ಮ್ಯಾಕ್ಸಿಚೆಂ ನಾಂವ್ ಸಕ್ಡಾಂಚೆ ಜಿಬೆರ್ ನಾಚೊಂಕ ಲಾಗ್ಲೆಂ.

ಅಚಾನಕ್...ಏಕಾ ಭಾಗಿ ದಿಸಾ...ಇನ್ವೆಂಟರಿ ಕಾಡ್ತಾಲೊ ಸೊರೊ. ಆನಿ ಖಾಣಾಂಚ್ಯೊ ವಸ್ತು ಉಣ್ಯೊ ಯೇವ್ನ್ ಜಾಲ್ಲಿ ಲೆಕ್ಲಾಣ ಮ್ಯಾನೇಜ್‌ಮೆಂಟಾಕ್ ದಾಕಯ್‌ಲಾಗ್ಲೊ.

ಮ್ಯಾನೇಜ್‌ಮೆಂಟ್ ವ್ಹಗೆಂ ರಾವ್ಲೆಂನಾ. ಪಾಟಾಪಾಟ್ ಸೊಧ್ನಾಂ ...ವಲು ಜಾಲಿಂ...ವಿಚಾರಣ್ ಸುರು ಜಾಲೀ...

ಜೊರಾಚಿ ಧಾವ್ಣಿ ಕಿತ್ತ್ಯಾನ್ ಪರ್ಯಾಂತ್ ? ವ್ಹಳ್ಳೆಪರಿಂ ಮ್ಯಾಕ್ಸಿನ್ ಚುಕಾರಿ ಮಾರುಂಕ್ ಪ್ರಯತ್ನ್ ಕೆಲ್ಯಾರೀ ನಿಮಾಣೆ ಶಿಕೊಣ್ಸ್ ಪಡ್ಲೊಚ್

ಪಯ್ಶ್ಯಾಂವಿಶಿಂ ಪಯ್ಲೆಂಚ್ ಇಂಡಿಯಾಕ್ ಧಾಡ್ನ್ ತಕ್ಷಿ ಖರ್ಚಿಲ್ಲ್ಯಾನ್ ವಾಂಚ್ಲೊ.

ಮ್ಯಾನೇಜ್‌ಮೆಂಟಾನ್ ಆಪ್ಲ್ಯಾ ಗೌರವಾ ಖಾತಿರ್ ಆನಿ ಬಲ್ವ್ ಆಯಿಲ್ಲ್ಯೆ ಸಭ್ಯತೆ ಖಾತಿರ್...ಕಸಲೀಚ್ ಶಿಕ್ಷಾ ಕರಿನಾಸ್ತಾಂ ದೀನಾಸ್ತಾಂ ಪಾಟಾಪಾಟ್ ಮ್ಯಾಕ್ಸಿಕ್ ಆನಿ ಥೊಡ್ಯಾ ಸಾಂಗಾತ್ಯಾಂಕ್ 'ಪೇಕ್' ಕರ್ನ್ ವಿಲೆವಾರಿ ಕೆಲಿ. ಕೊಂಟ್ರೇಕ್ಟ್ ಸಂಪೊಂಕ್ ಮಾಗಿರೀ ದೋನ್ ಮಹಿನೆ ಬಾಕಿ ಆಸ್‌ಲ್ಲೆ...ತರೀ ಮ್ಯಾಕ್ಸಿ ಅಪ್ಚಿತ್ ಆಯಿಲ್ಲೊ ಪಳೆವ್ನ್ ಜೊನಾ ಅಂಕಲ್ ಆನಿ ಮಿನಾ ಆಂಟಿ ಘಾಭರ್ಲಿಂ.

"ಸ್ಟಾಫ್ ಉಣೆ ಕರ್ಚೆ ಖಾತಿರ್ ದೋನ್ ಮಹಿನ್ಯಾಂಚೊ ಸಾಂಬಾಳ್ ದೀವ್ನ್ ಆಮ್ಕಾಂ ಥೊಡ್ಯಾಂಕ್ ಧಾಡ್ಲೆಂ." ಆನ್ಯೇಕ್ ಬಂಡಲ್ ಮಾರ್ಲೆಂ ಮ್ಯಾಕ್ಸಿನ್.

ಮ್ಯಾಕ್ಸಿನ್ ಹಾಸೊನ್ ಖುಶೆನ್ ಸಾಂಗ್ತಾನಾ ಕೊಣಾಯ್ಕ್ ತಾಣೆ ಉಲಂವ್ಚೆಂ ಹರ್ಯೆಕ್ ಸತ್ ದಿಸ್ತಾಲೆಂ.

ಗಲ್ಫಾಚಾ ಖಾಣಾನ್, ಸೊರ್ಯಾನ್ ಆನಿ ಮರ್ಜೆಚಾ ಜಿವಿತಾನ್ ಮ್ಯಾಕ್ಸಿ ಪಡ್ಪುಡಿತ್ ದಿಂಡೊ ಆಕರ್ಷಕ್ ಮಾನ್ಸಾಪರಿಂ ಸೊಭ್ತಾಲೊ.

ತಾಂಬ್ಡೆ ಫುಲ್‌ಲ್ಲೆ, ಭರ್‌ಲ್ಲೆ ಗಾಲ್, ಸುಂದರ್ ಸೊಭ್ಚಿಂ ವಸ್ತುರ್ ಪಳೆಯ್ತಾಲ್ಯಾಕ್ ಖಂಚಾಯಿ ವ್ಹಡ್ಲ್ಯಾ ಸಂಸ್ಥ್ಯಾಚೊ ಅಡ್ಳ್ತೆದಾರ್ ವ್ಹಳ್ಳೆ ಪರಿಂ ಮ್ಯಾಕ್ಸಿ ದಿಸ್ತಾಲೊ.

ಮ್ಯಾಕ್ಸಿಚಾ ಉತ್ರಾಂಕ್ ಆಂಟಿ ಅಂಕಲಾಕ್ ಪಾತ್ಯೆಂವ್ಕ್ ಕಷ್ಟ್ ಜಾಲೆ... ತರೀ ಸತ್ ಸವ್ಜ್ಯಾನ್‌ಯಿ ತಾಂಕಾಂ ಕಾಂಯ್ ಫಾಯ್ದೊ ಜಾಂವ್ಚೆ ಪರಿಂ ನಾತ್‌ಲ್ಲ್ಯಾನ್ ಚಡಿತ್ ವಿಚಾರಣ್ ಕರ್ನಾಸ್ತಾಂ ತಿಂ ಮೌನ್ ರಾವ್ಲಿಂ.

ಆಂಟಿ. ಅಂಕಲಾಕ್ ಗರ್ಜ್ ಆನಿ ಪಸಂದ್ ಸವ್ಜ್ಯಾವ್ನ್ ಥೊಡ್ಯೊ ವಸ್ತು ತಾಣೆ ಹಾಡ್‌ಲ್ಲ್ಯೊ.

ಕಿತ್ಯಾಕ್‌ಗೀ ತ್ಯಾ ಘರಾಂತ್ ರಿಗ್ಲ್ಯಾ ಉಪ್ರಾಂತ್ ತಾಚೆಂ ಶಿಂತಿದ್ ಕಾಂತಯ್ತಾಲಿಂ... ತೊಚ್ ಆದ್ಲೊ ಉಗ್ಡಾಸ್ ಆಗ್ನೆಸಾಚೊ, ಸೊಭಾಯ್ ವಿಶೇಸ್ ತಾಕಾ ನಾತ್‌ಲ್ಲಿ ತರ್‌ಯಿ ಉದ್ರಿಕ್ತ್‌ಪಣಾನ್ ಚಡ್ಪಡ್ಚಾ ದಾದ್ಲ್ಯಾಕ್ ತಾಚಾ ಮಾಯಾಳ್ ನಾಜೂಕ್ ವಿಶ್ವಾಂನಿ ಆನಿ ಸಹಕಾರಾನ್ ಸುಖಾಚೆಂ ಭುರ್ಜ್ ದಾಖಂವ್ಚ್ಯಾಂತ್ ತೆಂ ಆವ್ವಲ್ ಜಾವ್ನಾಸ್‌ಲ್ಲೆಂ.

ತಾಣೆ ದಿಲ್ಲಿ ಲೈಂಗಿಕ್ ದಾಧೊಸ್ಕಾಯ್ ತೆದೊಳ್ ವರೆಗ್ ಖಂಚಾಯಿ ಎಕಾ ವಿದೇಶಿ ಚೆಡ್ವಾನ್‌ಯಿ ತಾಕಾ ದಿಲ್ಲಿ ನಾ ಮ್ಹಣ್ ಭೊಗ್ತಾಲೆಂ ಮ್ಯಾಕ್ಸಿಕ್. ಜಾಲ್ಯಾರೀ ಮ್ಯಾಕ್ಸಿನ್ ತಾಕಾ ಸೆಗಾರ್ ಕೆಲ್ಲೆಂ.

ಚಡಿತ್ ದೀಸ್ ಬೊಂಬಯಾಂತ್ ವಿಭಾಡಿನಾಶೆಂ ಶೀದಾ ಗಾಂವ್ಚಿ ವಾಟ್ ಧರ್ಲಿ ಮ್ಯಾಕ್ಸಿನ್.

ಮ್ಯಾಕ್ಸಿಚೊ ಪಪ್ಪಾ ವಿನ್ಸಿ 'ಪೂತ್ ಆಯ್ಲೊ' ಮ್ಹಣ್ ಖುಶ್ ಜಾಲೊ. ತರೀ ತಾಚಾ ವರ್ತನಾ ಥಂಯ್ ನಡ್ಯಾ ಥಂಯ್ ಮಾನ್ವಾಲೊ ನಾ. ಆವಯ್‌ಯಿ ಸಂತೊಸ್ಲಿ,–ವಸ್ತು ಪಳೆವ್ನ್! ಭಾವ್-ಭಯ್ಣ್‌ಯಿ ಮಾನ್ವಾಲಿಂ–ಮ್ಯಾಕ್ಸಿಚಿ ಶ್ಯಾಥಿ ಪಳೆವ್ನ್!!

ಜಾಲ್ಯಾರ್‌ಯಿ ಸರ್ವಾಂ ಥಂಯ್ ಏಕ್ ಖಿರ್ಗಣ್ವಿ ಗುಪ್ತಿಂ, ಅದೃಶ್ಯ್ ಆಸ್‌ಲ್ಲಿ–'ಕಾಮ್ ಹೊಗ್ಡಾವ್ನ್ ಆಯ್ಲಾ.'

ತ್ಯಾಚ್ ವೆಳಾ ಭಾವಾ-ಭಯ್ಣಿಂಕ್ ದೊಡೆಂ ಕಾಜಾರ್ ಕರ್ಚೆವಿಶಿಂ ಆಲೋಚನ್ ಆಯ್ಲಿ. ಮ್ಯಾಕ್ಸಿನ್‌ಯಿ ಪಾಟಿಂಬೊ ದಿಲೊ. ತಾಕಾಯಿ ಥೊಡೊ ತೆಂಪ್ ಮುರ್ಗೊನ್ ಪಾಶಾರ್ ಕರುಂಕ್ ಜಾಯ್ ಆಸ್‌ಲ್ಲೊ, ಪಯ್ಸೆ ಆಸ್‌ಲ್ಲೆ ತಾಚೆಲಾಗಿಂ... ದಭಾರ್ ದಾಖಂವ್ಕ್ ಆವ್ಕಾಸ್ ಜಾಯ್ ಆಸ್‌ಲ್ಲೊ.

ಘರಾಂತ್ ಜಾಂವ್ಚಾ ಕಾಜಾರಾ ತಿತ್ಲೊ ಬರೊ ಅವ್ಕಾಸ್ ದುಸ್ರೊ ನಾ ತೆಂ ತೊ ಜಾಣಾ'ಸ್ಲೊ... ! !

* * * *

ಭಾವಾ-ಭಯ್ಣಿಂಚಾ ದೊಡ್ಯಾ ಕಾಜಾರಾ ವೆಳಾ ಆವ್ಚಿತ್ ಮ್ಯಾಕ್ಸಿಚಾ ಜಿವಿತಾಂತ್ ಎಿಲ್ಮಾ ಪ್ರವೇಶ್ ಜಾಲೆಂ.

ವಿಲ್ಮಾ ತಾಚೆ ಭಯ್ಣಿಚಾ ಇಷ್ಟಿಣ್ಯಾಂ ಪಯ್ಕಿ ಎಕ್ಲಿಂ. ಮ್ಯಾಕ್ಸಿಚೆಂ ಭಯ್ಣ್ ಜೆಸ್ಸಿ ಏಕ್ ಗುಣೇಸ್ತ್, ತಶೆಂ ಜಾರುಕ್ ಹುಶಾರ್ ಭುರ್ಗೆಂ. ತಾಚೆಂ ಪೋಗ್-ವ್ಯಾಯ್ವಾಸಾಚೆಂ ಉಣೊಣೆ ಏಕ್ ಜಡಿತ್ ಅರ್ಹತಾ ತಾಚಾ ಶಿಕ್ಪಾಕ್. ತ್ಯಾಚ್ ಮಾದರೆಚೆಂ ವಿಲ್ಮಾಯಿ ಜಾವ್ನಾಸ್ಲೆಂ. ಆನಿ ಜೆಸ್ಸಿಚೆಂ ಇಷ್ಟಿಣ್ ಮ್ಹಣ್ತಾನಾ ಮ್ಯಾಕ್ಸಿಕ್ ವಿಲ್ಮಾಚೊ ಸ್ವಭಾವ್ ಕಸೊ ಆಸಾತ್ ? ಮ್ಹಣ್ ಅಂದಾಜ್ ಜಾಲ್ಲೊ.

ಜರ್ ಮ್ಯಾಕ್ಸಿ ವಿಲ್ಮಾಚಿ ಪಾಟಿಕ್ ಪಡ್ಲ್ಯಾ ಮ್ಹಳ್ಳೊ ಅಂದಾಜ್ ಜೆಸ್ಸಿಕ್ ಆಸ್‌ಲ್ಲೊ ತರ್ ತೆಂ ಭಾವ್ ಮ್ಹಣ್ ಲೆಕಿನಾಶೆಂ ವಿಲ್ಮಾಕ್ ದುಸ್ರಿ ವಿಂಚವ್ಣ್ ಕರುಂಕ್ ಖಂಡಿತ್ ಸಾಂಗ್ತೆಂ ಆಸ್‌ಲ್ಲೆಂ. ಮ್ಯಾಕ್ಸಿಚೆ ಗೂಣ್ ತಾಕಾಯಿ ತಿತ್ಲೆ ಪಸಂದ್ ಜಾಯ್ನಾತ್‌ಲ್ಲೆ...ತರೀ ಸಂಬಂಧ್ ಜೆಸ್ಸಿ ಥಾವ್ನ್ ಗುಪ್ತಿಂ ಚಲ್ಲೊ. ಗಲ್ಫಾ ಥಾವ್ನ್ ಪಾಟಿಂ ಯೆತಾನಾ ಜೊಡ್‌ಲ್ಲಿ ಗೊರ್ವಾಣ್-ತಾಂಬ್ಯಾಣ್ ಏಕ್ ದೋನ್ ಮಹಿನ್ಯಾಂನಿ ಮಾಗಿರೀ ಮಾಜ್ವೊಂಕ್ ನಾತ್‌ಲ್ಲಿ. ಜಿಬೆಚೆ ಹುಶಾರ್ಗ್ಯಾಯೆಕ್ ತಾಕಾ ಸರಿಸಾಟ್ ಕೊಣೀ ನಾತ್‌ಲ್ಲೊ.

ಗಳ್ಯಾಂತ್ ವೊರಿ ಸಾಂಕ್ಳಿ ಮಾದರೆಚಿ ಚೇಯರ್ನ್, ಹಾತಾಕ್ ಏಕ್ ವೊಲಾಧಿಕ್ ವಾಚ್, ದುಸ್ರ್ಯಾಕ್ ಬ್ರೆಸ್‌ಲೆಟ್, ನಿತಳ್ ಆಕರ್ಷಕ್ ಸ್ಟೆಸಾಣ್, ಸುಂದರ್ ಪರ್ಜಳ್ಚೆಂ ವದನ್, ಪುಡ್ಬುಡಿತ್ ಗೋಂವಾಂ ರಂಗಾಚೊ ಜೀವ್. ವಿಶಾಲ್ ಹರ್ದೆಂ, ಸುಡ್ಸುಡಿತ್ ಚಾಲ್, ತೇಜ್ ನಯನಾಂ, ಕೊಂಗ್ರಿ ಶಿಸ್ತೆಚಿ ಕೇಸ್...ವ್ಹಾ ವ್ಹಾ ! ಎಕೆ ಘಡ್ಯೆ 'ಹೊಲಿವುಡ್' ನಟಾಪರಿಂ ಸೊಭ್ತಾಲೊ.

ಬೂಕಾಚೊ ಭಾಯ್ಲೊ ಫೊರ್ ಪಳೆವ್ನ್ ಬೂಕ್ ಕಸೊ ಆಸಾ ? ತೆಂ ಪಾರ್ಕುಂಕ್ ಜಾಯ್ನಾ. ಬಗಾರ್ ವಾಚುನ್‌ಂಚ್ ಕಸೊ ಆಸಾ ತೆಂ ಸಮ್ಜಾ ಜಾಯತ್...

ಪುಣ್ ಆಮ್ಚ್ಯಾ ಮನ್ಸ್ಯಾಚೊ ಸ್ವಭಾವ್‌ಚ್ ವಿಂಗಡ್ ! ಬೂಕಾಚೊ ಪೊರ್‌ಚ್ ಆಕರ್ಷಕ್ ನಾತ್ಲ್ಯಾರ್ ಬೂಕ್ ಕಸೊ ಆಸ್ತಲೊ-ಮ್ಹಳ್ಳೆಂ ಚಿಂತ್ಪಾಚಿ ಜಡ್.

ತಶೆಂಚ್ ಮನ್ಶ್ಯಾಚಾ ಭಾಯ್ಲ್ಯಾ ದೆಖಾವಾಟಿನ್ ಮನ್ಶ್ಯಾಕ್ ಪಾರ್ಕುಂಕ್ ಜಾಯ್ನಾ. ಸರ್ಶಿನ್ ರಾವೊನ್ ಪಳೆಯ್ಜಾಯ್ ಪಡ್ತಾ.

ಮ್ಯಾಕ್ಸಿ ಪೊಕಣಾಂ ಕಾತರ್ತಾನಾ... ಬಾಂಡಲಾಂ ಸೊಡ್ತಾನಾ ವಿಲ್ಮಾಕ್ ನವೊ ಅನ್ಭವ್ ಜಾಲ್ಲ್ಯಾನ್ ತೆಂ ಗರ್ಜೆಚೆಂಕೀ ಜಡ್ ಹಾಸ್ಯಾಲ್ಯಾಗ್ಲೆಂ. ಹಾಸ್‌ಲ್ಲೆಂ ಚಡುಂ ಫಸ್ಲೆಂ ಮ್ಹಳ್ಯಾರಿ ಪರಿಂ ಮ್ಯಾಕ್ಸಿಯಿ ಆಪ್ಣಾಲಾಗಿಂ ಕೊಣ್ ಆಕರ್ಷಿತ್ ಜಾತಾ ತೆಂ ಇಂಚಾನ್ ಇಂಚ್ ಪರೀಕ್ಷಿಸುನ್ ವೀಕ್ಷಿಸುನ್ ಆಸ್ತಾಲೊ.

ವಿಲ್ಮಾಚಾ ನಯನಾಂನಿ ತಶೆಂ ವದನಾರ್ ಮ್ಯಾಕ್ಸಿಚೊ ಅಭಿಮಾನ್ ಆನಿ ಶಾಭಾಸ್ಕಿಚೆಂ ಮೂಢ್ ರಂಗಾಳ್ಳ್ಯಾಕ್ತಾಲೆಂ.

ಮ್ಯಾಕ್ಸಿನ್ ಸಂದರ್ಭ್ ಹೊಗ್ಡಾಯೆ್ಲ ನಾ !!

ಆಪ್ಣಾಕ್ ಗೊತ್ತು ಆಸ್‌ಲ್ಲಿ...ಆಯ್ಕೊವ್ಯಾಚಿಂ ಫಾಡ್ಯೆನ್ ವಾಸ್ನಾಂ ವೊಡ್ಚಿಂ ಚ್ಯಾರ್‌ಚ್ 'ಭಾಡ್ಯಾಚಿಂ ಪದಾಂ' ಮ್ಹಣೊನ್ ಗೆಲ್ಲ್ಯಾಕಡೆಂ ಕಾಳ್ಜಾಂ ಜಿಕ್ಚಿಂ ತಂತ್ರ್ ತಾಚೆಂ ಪರ್ನೆಂ ಜಾಪ್ಯಾನ್‌ಲ್ಲೆಂ. ಹೆ ಪಾವ್ಟಿಂ ತ್ಯಾ ತಂತ್ರಾಂತ್ ವಿಲ್ಮಾ ಶಿಕಾರ್ ಜಾಲೆಂ.

ತಾಚೆಂ ಮನ್ ಪದಾಂಚೆರ್ ಆಸಿ ಮ್ಯಾಕ್ಸಿಚೆರ್ ಪ್ರೊಂದಾಲೆಂ.

'ಅಸಲ್ಯಾ ಸಾಮರ್ಥಿವಂತ್, ದೆಣ್ಯಾವಂತ್ ಜಲ್ಮಾಚೊ ಹಾತ್ ಧರ್ಲ್ಯಾರ್ ಆಪುಣ್ ಜಿವಿತಾಂತ್ ಭಾಗಿ ಜಾತಲಿಂ...ಸಂಸಾರ್ ಜಿಕ್ಚಿ ಶ್ಯಾಥಿ ಆಸ್ಚೊ ಮನಿಸ್ ..' ವಿಲ್ಮಾ ಚಿಂತುನ್‌ಂಚ್ ಪ್ಹೆತಾಲೆಂ. ವಿಲ್ಮಾಚೆಂ ಕಾಳಿಜ್ ಉಬೊನ್ ವ್ಯರ್ಥ್ ರಿತಿನ್ ಮ್ಯಾಕ್ಸಿಚಾ ಕಾಳ್ಜಾಚೆರ್ ಬಸ್ತಾನಾ ಮೊಗಾಚಿಂ ಕಿಟಾಳಾಂ ಎಕಾಮೆಕಾ ನಯನಾಂನಿ ಆಶಾರ್ ಪಾಶಾರ್ ಜಾಲಿಂ.

ದೊಗಾಂಯ್ ಮೊಗಾಚಾ ತರಂಗಾಂನಿ ಉಪ್ಪೆಂವ್ಕ್ ಲಾಗ್ಲಿಂ. ಮ್ಯಾಕ್ಸಿಚಾ ಜಿವಿತಾಂತ್ ತಿತ್ಲೆಂ ತರ್ನೆಂ, ಆಕರ್ಷಕ್, ಗುಣೇಸ್ತ್ ಶಿಕ್ಪಿ ತಲಾಕ್ ತಾಕಾ ಲಾಭೊಂಕ್ ನಾತ್‌ಲ್ಲೆಂ.

ಡಿಗ್ರಿ ಪಾಸ್ ಕೆಲ್ಲಿ ವಿಲ್ಮಾನ್. ಘರ್‌ದಾರ್ ವಿಶೇಸ್ ಗ್ರೇಸ್ತ್ ನ್ಹಯ್ ತರೀ ಮರ್ಯಾದ್‌ವಂತ್ ಆಸ್‌ಲ್ಲೆಂ. ಮ್ಯಾಕ್ಸಿಕ್ 'ಭಾಜ್‌ಲ್ಲಿಂ ಮೆಳ್‌ಲ್ಲ್ಯಾ ತಿತ್ಲೊ ಸಂತೊಸ್ ಭೊಗ್ಲೊ.

ದೊಳ್ಯಾಂಚೊ ರೋಗ್ ಶೀದಾ ಕಾಳ್ಜಾಂತ್ ವ್ಹಾಳೊಂಕ್ ಲಾಗ್ಲೊ, ಮತಿಕ್ ಗೆಲೊ ನಾ! ದೆಕುನ್ ತಿಂ ಪ್ರೊಕೊಳ್ ಜಾಲಿಂ.

'ಜೆಸ್ಸಿಚೊ ಭಾವ್' ವಿಲ್ಮಾನ್ ಜಡ್ತಿಕ್ ಏಕ್ ಪ್ರಶಸ್ತಿ ಪತ್ರ್ ವ್ಹಾಳ್ಯಾಪರಿಂ ಲಾಭ್‌ಲ್ಲೆಂ.

ಪಯ್ಲೆಂ ಎಕಾಮೆಕಾ ಉಲಯ್ಲಿಂ... ಉಪ್ರಾಂತ್ ಮೆಳೊಂಕ್ ಸುರು ಕೆಲೆಂ.. ಕ್ರಮೇಣ್ ದೊಗಾಂಯ್ಕ್ಯಾ ಭಂವ್ಚೊ ಆವ್ಕಾಸ್ ಲಾಭ್ಲೊ.

ಮ್ಯಾಕ್ಸಿಚಿ ಶ್ಯಾಥಿ ಏಕ್ ಪಯ್ಯಾಂನಿ ಖರ್ಚುನ್ ವಿಲ್ಮಾ ಮುಖಾರ್ ಪ್ರದರ್ಶನ್ ಕರಿಲಾಗ್ಲೊ. ಜಿಣೆಭರ್ ಸುಖಿ ದವರ್ಚ್ಯಾ ತಿತ್ಲೊ ಸಾಮರ್ಥಿ ಮಾಂತ್ ಮ್ಹಣ್ ವಿಶಾಲ್ ಹರ್ದೆಂ ಥಾಪ್ಡಿಲಾಗ್ಲೊ.

ವಿಲ್ಮಾ ಶಹರಾಂತ್ ವಾಡ್‌ಲ್ಲೆಂ ಚೆಡುಂ ಜಾಲ್ಲ್ಯಾನ್ ಪರಿಸರಾಚೆಂ ಜ್ಞಾನ್ ತಾಕಾ ಬರೆಂ ಆಸ್‌ಲ್ಲೆಂ. ಮೊಗಾಂತ್‌ಯೀ ಮ್ಯಾಕ್ಸಿಚಿಂ ಸೊಧ್ನಾಂ ಕೆಲಿಂ.

ಜಾಂವ್ಕ್ ಮ್ಯಾಕ್ಸಿ ಕೊಣಾಯ್ಚೆಂ ತರೀ ಪೊಕೊರ್ನ್ ಆಪ್ಣಾಕ್ ಪೊಸುಂಕ್ ಸಕ್ತಾ ತೊ ಗುಣ್ ವಿಲ್ಮಾನ್ ಪಾರ್ಕಿಲೊ.

ಜಾಲ್ಯಾರೀ ಮ್ಯಾಕ್ಸಿನ್ ಖುದ್ದ್ ವ್ಹಿಸತೆಚೆಂ ಜೊಡುಂಕ್ ತೆಂ ಆಶೆತಾಲೆಂ.

ಖರ್ಚುಂಚೊ ಮ್ಯಾಕ್ಸಿ ಏಕ್ ದೀಸ್ ಲಾಚಾರ್ ಜಾವ್ನ್ ಮಾಗಿರ್ ಪಯ್ಶೆ ಮಾಗೊಂಕ್ ಸುರು ಕರ್ತಲೊ ಮ್ಹಳ್ಳೆಂ ರಾಜಾಂವ್ ತೆಂ ಜಾಣಾ ಜಾಲೆಂ. ತ್ಯಾ ಆದಿಂ ಜೋಡ್ ತಾಚಾ ಹಾತಾಂತ್ ಆಸಾಶೆಂ ಕರುಂಕ್ ವಿಲ್ಮಾ ಆಶೆಲೆಂ.

ತೆವಾಂಚ್ 'ಗಲ್ಫಾಕ್ ಜಾಯೆರ್ ಪಡ್ಲ್ಯಾತ್' ಮ್ಹಳ್ಳ್ಯಾ ಸ್ಥಳೀಯ್ ಪತ್ರಾಚೆಂ ಇಸ್ತಿಹಾರ್ ಪಳೆವ್ನ್ ಮ್ಯಾಕ್ಸಿಕ್ ಪ್ರಯತ್ನ್ ಕರುಂಕ್ ವಿಲ್ಮಾನ್ ಉಲೊ ದಿಲೊ.

ಮ್ಯಾಕ್ಸಿ ಕಾವ್ಜೆಲೊ ! ಶೆರ್ಮೆಲೊ...!! ತಾಕಾ ಎಲ್ಮಾಕ್ ಸಾಂಡುನ್ ವ್ಹಚೊಂಕ್‌ಯೀ ನಾಕಾ'ಸ್ಲೆಂ. ತಶೆಂ ಬೆಕಾರ್ ರಾವೊಂಕ್‌ಯೀ ಮನ್ ಆಯ್ಲೆಂ ನಾ. ಘರಾಂತ್ ಕಿರಿಕಿರಿ ಚುಕಾನಾತ್‌ಲ್ಲಿ. ಎಲ್ಮಾನ್ ಮ್ಯಾಕ್ಸಿಕ್ ಸಮ್ಜಾಯ್ಲೆಂ.

"ಮ್ಯಾಕ್ಸಿ, ಆಮಿ ಎಕಾಮೆಕಾ ಮೊಗಾ ಖಾತಿರ್ ಜಲ್ಮಾಲ್ಯಾಂವ್ ತೆಂ ಖರೆಂ ತರೀ ಫಕತ್ ಮೊಗಾ ವರ್ವಿಂ ಆಮ್ಕಾಂ ಜಿಯೇವ್ಕ ಜಾಯ್ನಾ. ಪಯ್ಶ್ಯಾಂಚಿ ಜೊಡಿಚಿ ಆಮ್ಕಾಂ ಗರ್ಜ್ ಆಸಾ...ತೆಂಚ್ ಆಮ್ಚೆಂ ಭವಿಷ್ಯ್. ಜರ್ ತುಂ ಗಲ್ಫಾಕ್ ಗೆಲ್ಯಾರ್ ಆಮ್ಚೆಂ ಭವಿಷ್ಯ್ ಉಜ್ವಲ್ ಜಾತಲೆಂ. ಗಾಂವಾರ್ ಕಾಮ್ ನಾತ್‌ಲ್ಲ್ಯಾ ಮನ್ಸ್ಯಾಕ್ ಮೊಲ್ ನಾ. ಹ್ಯಾ ಪರಿಸ್ಥಿತೆಂತ್ ಆಮಿ ಭಂವ್ಲ್ಯಾರೀ ಕಾಜಾರ್ ಜಾಲ್ಯಾರ್‌ಯೀ ಆಮ್ಕಾಂ ಸಮಾಧಾನ್ ನಾ."

ಎಲ್ಮಾಚಾ ಉತ್ರಾಂಚೆಂ ಸತ್ ಮ್ಯಾಕ್ಸಿಕ್ ಸಮ್ಜಾಲೆಂ,

"ತುಕಾ ಸಾಂಡುನ್ ವ್ಹಚೊಂಕ್ ಹಾಂವ್ ಸಕಾನಾ ಎಲ್ಮಾ.. ತುಜಾ ಮೊಗಾಂತ್ ಸದಾಂ ಲಾಗಿಂ ಆಸೊಂಕ್ ಆಶೆತಾಂ" ಮ್ಯಾಕ್ಸಿ ಪಿಗಳ್ಳೊ. ಕುವಾರ್ಲೊ.

"ತಶೆಂ ಮ್ಹಳ್ಯಾರ್ ಕಶೆಂ?? ಮ್ಯಾಕ್ಸಿ, ಮೊಗಾಂತ್ ತ್ಯಾಗಾಚಿ ಗರ್ಜ್ ಆಸಾ. ತುಂ ಪಾಟಿಂ ಯೆತಾ ಪರೇಗ್ ಹಾಂವ್ ತುಕಾ ರಾಕ್ತಲೆಂ."

"ಪಯ್ಲೆಂ ಆಮಿ ಕಾಜಾರ್ ಜಾಲ್ಯಾರ್ ಕಶೆಂ?!" ಮತ್ಲಬಿ ಆಶೆನ್ ವಿಚಾರ್ಲೆಂ ಮ್ಯಾಕ್ಸಿನ್.

"ಕಾಜಾರ್ ಜಾಂವ್ಕ್ ಅಂವ್ಸರ್ ಕರ್ಚೊ ನಾಕಾ...ತುಂ ಧಯ್ರ್ ಸಾಂಡಿನಾಶೆಂ...ದೋನ್ ವರ್ಸಾಂ ಗಲ್ಫಾಂತ್ ಜೋಡ್ನ್ ಯೇ... ಮುಖಾರ್ ಅವ್ಕಾಸ್ ಆಸ್ಲ್ಯಾರ್ ಮ್ಹಾಕಾಯೀ ವ್ಹರ್ತ್ ತುಕಾ..." ಎಲ್ಮಾನ್ ಮ್ಯಾಕ್ಸಿಕ್ ಉತ್ಸಾಹಿತ್ ಕೆಲೆಂ.

"ತುಂ ಮ್ಹಾಕಾ ಜಾಯ್ ಎಲ್ಮಾ" ಮ್ಯಾಕ್ಸಿನ್ ಆರಾಯ್ಲೆಂ ಎಲ್ಮಾಕ್.

"ಮ್ಹಾಕಾ ಸಮ್ಜಾತಾ ಮ್ಯಾಕ್ಸಿ...ಆತಾಂ ತುಜಿ-ಮೊಜಿ ತರ್ನಿ ಪ್ರಾಯ್. ಆತಾಂ ಕಿತ್ಲೆಂ ಜೊಡುಂಕ್ ಜಾತಾ ತಿತ್ಲೆಂ ಜೊಡ್ಚೆಂ ಬರೆಂ. ಹೊ ವೇಳ್ ವಿಭಾಡ್ಚೊ ಸಾರ್ಕೊ ನ್ಹಯ್. ಮುಖಾರ್ ಕಿತೆಂ ? ಕಶೆಂ!? ತೆಂ ಸಾಂಗೊಂಕ್ ಜಾಯ್ನಾ" ಮೆಂಗೆಂತ್‌ಚ್ ಪುಸ್ಪುಸ್ಲೆಂ ಎಲ್ಮಾ.

ವಿಲ್ಮಾಚಿಂ ಉತ್ರಾಂ ಮ್ಯಾಕ್ಸಿಚ್ಯಾ ಕಾಳ್ಜಾರ್ ಆಪ್ಟಾಲಿಂ.

“ಬರೆಂ, ಹಾಂವ್ ಪ್ರಯತ್ನ್ ಕರ್ತಾಂ” ಮ್ಯಾಕ್ಸಿನ್ ಸಮ್ಮತಿ ದಿಲಿಚ್

ವಿಲ್ಮಾನ್ ಖುಶೆನ್ ಉಮ್ಯಾಂಚೊ ಶಿಂವೊರ್ ಘಾತ್ಲೊ.

* * * *

ಮನ್ಶ್ಯಾ ಜಿವಿತಾಂತ್ 'ಜೀವನ್ ಚಕ್ರ್' ಘೊಡ'ವ್ಹಿಂ ವೆಗಿ ಘುಂವ್'ಲ್ಲ್ಯಾ ಪರಿಂ ಭೊಗ್ತಾ. ಘೊಡ'ವ್ಹಿಂ ಘುಂವೊಂಕ್'ಚ್ ಘುಂವಾನ ಮ್ಹಳ್ಳೆ ಪರಿಂ ಭಾಸ್ ಜಾತಾ. ಹರ್ಯೆಕ್ ಘಡಿ ಮನ್ಶ್ಯಾಚಾ ಚಿಂತ್ನಾಂಚೆರ ಹೊಂದೊನ್ ಆಸಾ. ವೆಳಾ ರೋದ್ ಮನ್ಶ್ಯಾನ್ ಯಾಂತ್ರಿಕ್ ರೀತಿನ 'ವ್ಹಾಜ್' ಕರ್ನ್ ಸೊಧುನ್ ಕಾಡ್ಲ್ಯಾಂ ಆಸ್ತಾಂ ಘೊಡ್ಯಾಂಕ್ ದಿಸಾಚ ಚೊವೀಸ್ ವೊರಾಂ ಪಾವಾನಾಂತ್ ಆನಿ ಘೊಡ್ಯಾಂಕ್ ಕಾಂಟಾಳೊ ಯೇವ್ನ್ ಜಡ್ ಜಾಲಿಂ ಮ್ಹಣ್ ಭೊಗ್ತಾ. ತರೀ ನೈಸರ್ಗಿಕ್ ರಚ್ನಾಂಚ ಮಾಂಡಾವಳ್ ಕೊಣೀ ಬದ್ಲುಂಕ್ ಸಕಾನಾ.

ಆನಿ...ಮ್ಯಾಕ್ಸಿಯೀ ಧಾರ್ಮಿಕ್ ಬಂಧಡ್ ಆಸ್'ಲ್ಲ್ಯಾ ಗಲ್ಫಾಂತ್ ಕಷ್ಟಾಂ ದೋನ್ ವರ್ಸಾಂ ಶಾಭಿತಾಯೆನ್ ಪಾಶಾರ್ ಕರ್ನ್... ಕಾಜಾರಾಚಾ ಉದ್ದೇಶಾನ್ ಗಾಂವಾಕ್ ದೆಂವ್ಲೊ ತೆಂ ಫಕತ್ತ್ ದೇವ್ ಆನಿ ತೊಚ್ ಜಾಣಾ,

ತ್ಯಾ ದೋನ್ ವರ್ಸಾಂನಿ ವಿಶೇಸ್ ಘಡಿತಾಂ ಘಡೊಂಕ್ ನಾತ್'ಲ್ಲಿಂ ತರ್'ಯೀ ತಾಚಾ ಮೊಗಾಚಿ ಆವಯ್ ತಾಣೆ ಹೊಗ್ಡಾಯಿಲ್ಲೆಂ. ಬಾಪ್ಯುಯ್ ವಿನ್ನಿ ಜಿವಿತಾಚಾ ಅಂತಿಮ್ ಪಯ್ಣಾಕ್ ತಯಾರಾಯ್ ಮ್ಹಳ್ಳೆ ಪರಿಂ ಜೀವನ್ ಸಾರ್ತಾಲೊ. ಬೊನಾ ಅಂಕಲ್'ಯೀ ದೆವಾಧೀನ್ ಜಾಲ್ಲೊ.

ಮೊರ್ಬ್ಯಾ ಆದಿಂ ಮ್ಯಾಕ್ಸಿಚೆಂ ಕಾಜಾರ್ ಪಳೆಯ್ಜಾಯ್ ಮ್ಹಳ್ಳಿ ಆಶಾ ಪಿಸ್ಸಿಕ್ ಆಸ್'ಲ್ಲಿ.

ತ್ಯಾ ಖಾತಿರ್ ಮ್ಯಾಕ್ಸಿ ದೋನ್ ವರ್ಸಾಂ ಸಂಪ್'ಲ್ಲಿಂಚ್ ಪಾಟಾ ಪಾಟ್ ಗಾಂವಾಕ್ ಯೆಂವ್ಚಿ ಟಿಕೆಟ್ ಘೆಂವ್ಕ್ ಲಾಗ್ಲೊ.

ವಿಲ್ಮಾನ್ ಪಾಟ್ಲ್ಯಾ ದೋನ್ ವರ್ಸಾಂನಿ ಕಾಗ್ದಾಂನಿ ಮ್ಯಾಕ್ಸಿಕ್ ಬರೀ ಮಾನಸಿಕ್ ಘಟಾಯ್ ಆನಿ ಬಳ್ ದಿಲ್ಲೆಂ.

ಮ್ಯಾಕ್ಸಿಲಾಗಿಂ ತಾಂತ್ರಿಕ್ (ನಕ್ಲಿ) ಸರ್ಟಿಫಿಕೆಟ್ ಆಸ್ಲ್ಯಾರ್‌ಯೀ ಕಾಮಾಂತ್ ಪರಿಪೂರ್ಣತಾ ನಾತ್‌ಲ್ಲ್ಯಾನ್ ವಿನಂತೆ ಖಾಲ್ ಜಾವ್ನ್ ಆಪ್ಲ್ಯೆ ಜಿಣೆ ಚಾಲಕೆ ಪರ್ವಿಂ...ಕಂಪೆನಿಚಿ ಭಾಯ್ಲಿ ರಾಟಾವಳ್ ಸಾಂಬಾಳ್ಚಿಂ ಕಾಮ್ ಘೆತ್ಲೆಂ. ಜಡ್ ಕರ್ನ್ ಯೆತಲ್ಯಾಂಕ್ ವ್ಹೆತಲ್ಯಾಂಕ್ ಏರ್ ಪೋರ್ಟಾಕ್ ಪಾವಂವ್ಚೆಂ, ಹಾಡ್ಚೆಂ ಕಾಮ್ ಇತ್ಯಾದಿ.

ಆನಿ ರಜೆರ್ ಥಾವ್ನ್ ಪಾಟಿಂ ಯೆತಾನಾ ಕಂಪೆನಿಕ್ ಏಕಾ 'ವಿಕ್ರ್ಯಾ ಪ್ರತಿನಿಧಿ'ಚಿ ಗರ್ಜ್ ಆಸ್‌ಲ್ಲ್ಯಾನ್ ತೊ ಹುದ್ದೊ ಆಪ್ಣಾಂವ್ಚೊ ಪಾಖ್ಚೆಂ ಕರ್ನ್ ಜಾಲ್ಲೆಂ.

'ವಿಕ್ರ್ಯಾ ಪ್ರತಿನಿಧಿ' ಜಾಲ್ಲ್ಯೆ ಪರ್ವಿಂ ತಾಕಾ ಸಾಂಬಾಳ್, ಕಮಿಶನ್, ಭಾತೆಂ ಇತ್ಯಾದಿ ಮೆಳ್ತಾನಾ ಹಾತ್ ಭರ್ನ್ ಪಯ್ಶೆ ಜಾತಾತ್ ಮ್ಹಣ್ ಮ್ಯಾಕ್ಸಿ ಜಾಣಾ'ಸ್ಲೊ.

ಉಲವ್ನ್. ಮನ್ಶ್ಯಾಕ್ ಘಟವ್ನ್ ಬಿಜ್‌ನೆಸ್ ಹಾಡ್ಚ್ಯಾ ತಿತ್ಲೊ ಹುಶಾರ್ ಶ್ರೀ: ಮ್ಯಾಕ್ಸಿಮ್ ವಿಕ್ಟರ್ ರೇಗೊ ಆಸಾ ತೆಂ ಕಂಪೆನಿ ಬರ್‍ಯಾನ್ ಜಾಣಾ'ಸ್ಲಿ. ಆನಿ ತಾಂಕಾಂ ಅನ್ಭವ್‌ಯೀ ಜಾಲ್ಲೊ. ಮ್ಯಾಕ್ಸಿ ತಸಲ್ಯಾ ಮನ್ಶ್ಯಾಕ್ ಬಿಜ್‌ನೆಸಾಂತ್ ಹೊಗ್ಡಾಂವ್ಚೆಂ ಮ್ಹಳ್ಯಾರ್ ಲುಕ್ಸಾಣ್ - ತೆಂ ಕಂಪೆನಿ ಜಾಣಾ'ಸ್ಲಿ.

ದೆಕುನ್ ಪಯ್ಲೆಂ ರಜಾ ದೀವ್ನ್ ಧಾಡ್‌ಲ್ಲೆಂ. ಹೆ ಪಾವ್ಟಿಂ ಮ್ಯಾಕ್ಸಿ ಗಾಂವಾಕ್ ವ್ಹೆತಾನಾ ಬೊಂಬಯ್ ಜಡ್ ತೇಂಪ್ ರಾವಾನಾಸ್ತಾಂ ವಿಲ್ಮಾಚೆ ತಾಡ್ ವೊಡಿನ್ ಶೀದಾ ಗಾಂವಾಕ್ ದೆಂವ್ಲೊ.

ಮೆಜೂನ್ ವೀಸ್ ದಿಸಾಂ ಭಿತರ್ ಕಾಜಾರಾಚಿ ವಿಲೆವಾರಿ ಜಾಲ್ಲಿ.

ದೋನ್ ಮಹಿನ್ಯಾಂಚಿ ರಜಾ ತಾಕಾ ಆಸ್‌ಲ್ಲ್ಯಾನ್ ಭಾರಿಚ್ ಬಿರ್ಸಿ ಜಾವ್ನ್ ಗೆಲ್ಲೊ.

ಅಧಿಕ್ ಬಾಧಡ್ ಆಸ್ಚೆಂ ಗಲ್ಫ್ ತೆಂ ಜಾಲ್ಲ್ಯಾಸ್ ವಿಲ್ಮಾಕ್ ವ್ಹರುಂಕ್ ತಿತ್ಲಿ ಸಲಿಸಾಯ್ ನಾತ್ಲ್ಯಾರೀ ವ್ಹಡ್ ಭರ್ವಸೊ ವಿಲ್ಮಾಕ್ ದಿಲೊಚ್.

"ಖಂಡಿತ್ ಸ ಮಹಿನ್ಯಾಂ ಭಿತರ್ ತುಕಾ ವ್ಹರುಂಚ್ಯೆಂ ಪ್ರಯತ್ನ್ ಕರ್ತಾಂ ಭಾಂಗಾರಾ...ತುಜೆ ಬಗಾರ್ ಹಾಂವೆ ಕಶೆಂ ರಾಂವ್ಚೆಂ ?!" ಸಿಂತಿ ಮೆಂತಾಂನಿ ಪಿಗಳ್ಳ್ಯಾ ತೊ.

"ಆತಾಂ ನವೆಂ ಕಾವರ್...ಬರೀ ಜೋಡ್...ಸಗ್ಳೆಂ ಸಾ
ಇತಲೆಂ ಫಿಕಿರ್ ಕರ್ನಾಕಾ ...ತುಂ ವ್ಹಾಕಾ ಜಾಯ್...ಐ ಲವ್ ಯ
ಖನಿ" ಮ್ಹಣ್ ವೆಂಗುನ್ ಸಾಂಗ್ತಾನಾ ಎಲ್ಮಾ ಆಶಾವಾದಿ ಜಾ
ಮ್ಯಾಕ್ಸಿಚಾ ಭರ್ವಸ್ಯಾಕ್ ಉಮ್ಯಾಳೊಂಕ್ ಲಾಗ್ಲೆಂ. ದೋನ್ ಮ
ಶೆ ಪಾಶಾರ್ ಜಾಲೆ ತೆಂ ತಾಂಕಾಂ ಕಳಿತ್‌ಚ್ ಜಾಲೆನಾಂತ್.

ಕಾಜಾರಾ ಉಪ್ರಾಂತ್ ಪಯ್ಲ್ಯಾ'ಪ್ಟಿಂ ಎಲ್ಮಾಕ್ ಸಾಂಡ್ತಾ
ಜಾಯ್ಶ್ಯಾ ಆಪ್ಲೆಂ ಕಾಳಿಜ್‌ಚ್ ಸಾಂಡುನ್ ವ್ಹೆಚೆಪರಿಂ ಭೊಗ್ಲೆಂ ಮ್ಯಾಕ್ಸಿ
ಪಯ್ರ್ಯಾಕ್ ಕಾಳ್ಜಾಚಿ ಉಡಿ 'ಎಲ್ಮಾ ಮೊಜೆಂ' 'ಎಲ್ಮಾ ಮೊಜೆಂ' ಮ್ಹ
ಪಯ್ರ್ಯಾಕ್ ಉಲೊ ಮಾರ್ತಾಲೆಂ.

ಎಲ್ಮಾನ್ ಕಾಜಾರಿ ಜಿವಿತಾಚಿ ಜವಾಬ್ದಾರೆ ಏಶಿಂ ಬರೇಂ ಪ್ರವಚ
ಮ್ಯಾಕ್ಸಿಕ್ ದಿಲ್ಲೆಂ. ಎಲ್ಮಾಕ್ ಸಮ್ಜೊಂವ್ಚಿ ತಸಲಿ ಏಕ್ ಸಾಮರ್
ಆಸ್‌ಲ್ಲಿ.

ವಿಮಾನ್ ಪಾಟಿಂ ಗಲ್ಫಾಕ್ ಯೇವ್ನ್ ತೆಂಕ್ತಾ ವರೇಗ್ ತಾಚಿ ಮ
ಸ್ಥಿರತೆಂತ್ ನಾತ್‌ಲ್ಲಿ.

ಸಗ್ಳ್ಯಾ ಜಿವಾಂತ್ ತಾತ್ಸಾರ್...ಕಾಳಿಜ್ ಪೊಕೊಳ್...ಮ
ಜಿಗುಪ್ಸೆಂತ್ ಆವೃತ್ತ್ ಜಾಲ್ಲೆಂ.

ಏರ್‌ಪೊರ್ಟಾ ಥಾವ್ನ್ ಭಾಯ್ರ್ ಪಡೊನ್ ರೂಮಾಂತ್ ಪಾವ
ಉಪ್ರಾಂತ್ ಮಾತ್ಸೆಂ ಸಮಧಾನ್ ಭೊಗ್ಲೆಂ ತಾಕಾ. ದೋಗ್ ತೇಗ್ ತಾ
ಖಾಸ್ ಈಷ್ಟ್ ತಾಚಾಚ್ ಕಾಸ್ತಾಚೆ 'ಗಾಂವಾ ಥಾವ್ನ್ ಕಿತೆಂ ಹಾಡ
ಆಯ್ಲ್ಯಾಯ್ ?' ಮ್ಹಣೊನ್ ವೆಗಿಂ ವ್ಹಡೊ ಫಾಲ್ಯಾಂಕ್ ಹಾಜರ್ ಜಾಲ
ಆಲ್ಫಿ, ಜೂಲಿಯಾನ್, ಜೆರಿ.

ಯೆತಾನಾ 'ಶಾಸ್ತ್ರಿ' ವ ಸದಿಕೀ (ಕಂಟ್ರಿ ಸೊರೊ !) ಹಾಡುಂಕ್
ವಿಸ್ರಾಲೆನಾಂತ್.

ದೋನ್ ಮಹಿನ್ಯಾಂಚಾ ಗಜಾಲಿಂಚಿ ಟೇಪ್ ಮ್ಯಾಕ್ಸಿನ್ ಉತ್ರಾ
ನಿಂಚ್ ಕುಡ್ಸುನ್ ಕುಡ್ಸುನ್ ಸಾಂಗೊಂಕ್ ಸುರು ಕೆಲಿ.

ಆಸ್ಯೇಕೆ ಕುಶಿನ್ ಕಾಜಾರಾಚಿ ವೀಡಿಯೊ ಟೇಪ್ ಫಾಲಿ... !
ಫೊಟೊ ಹಾಡ್‌ಲ್ಲೆ 'ಪ್ರಿಂಟ್' ಕರುಂಕ್ ದಿಲೆ...

ಪಂದ್ರಾ ದಿಸಾಂ ಭಿತರ್ ಫಕತ್ ನವ್ಯಾ ಕಾಮಾಚಾ ವಾತಾವರಣಾಕ್ ...ತ್ತ್ ಜಾಲೊ ಮ್ಯಾಕ್ಸಿ.

ವಿಶೇಸ್ ಅನ್ಭವ್ ವಿಶ್ರ್ಯ ಪ್ರತಿನಿಧಿಚೊ ತಾಕಾ ನಾತ್ಲ್ಲೊ ತರೀ ...ಚೆಂ ವ್ಯಕ್ತಿತ್ವ್ ಆನಿ ಉಲೊಣೆಂಚ್ ಏಕ್ ಕಾಮಾಚೆಂ ದೆಣೆ ಜಾಲ್ಲ್ಯಾನ್ ...ಜ್‌ನೆಸ್ ಸರಾಗ್ರ್ ಸರಳ್ ರೀತಿನ್ ಪೆಳ್ತಾಲೆಂ.

ಜೇಬ್ ಪಾತಳ್ ಆಸ್ಲ್ಲ್ಯಾಂಕ್ ವಳಕ್-ಪಾಳಕ್‌ಯಿೊ ಚಡ್ ಅಸ್ತಾ... ...ನಿ ಮ್ಯಾಕ್ಸಿ ತ್ಯೆಚ್ ಫಂಕ್ತಿಂತ್ಲೊ ಮನಿಸ್.

ಆಲ್ಬಿ, ಜೂಲಿಯಾನ್, ಜೆರಿ ತಾಚೆ ಖಾಸ್ ಈಷ್ಟ್ ತರ್ ಆಲ್ವಿನ್ ...ನಿ ರೈಮಂಡ್ ತಾಚಿ ಶಿಪ್ಪಿ ವ್ಹಾಳ್ಳಿಪರಿಂ.

ಸಗ್ಳೆ ಹಲ್ಲ್ಯಾಚ್ಯಾ ಬರ್ಯಾ ಕಾಮಾರ್ ಆಸ್ಲ್ಲೆ ತರೀ ಕಾಮಾ ...ಉಪ್ರಾಂತ್ ವೇಳ್ ಪಾಶಾರ್ ಕರುಂಕ್ ಮ್ಯಾಕ್ಸಿ ತಿತ್ಲೊ ಉಂಚ್ಲೊ ...ಸಂಗಾತಿ ದುಸ್ರೊ ಕೊಣೀ ತಾಂಕಾಂ ನಾತ್ಲ್ಲೊ.

ಮ್ಯಾಕ್ಸಿಕ್ ಇಲ್ಲೆಂ ವಾರೆಂ ಫಾಲ್ಲ್ಯಾಘರಾ ತೊ ಪ್ಹುಗ್ತಾಲೊ. ಆನಿ ...ಪ್ಲೆಂ ಬಂಡಲಾಂ ಆತುರಿಕ್ ರೀತಿನ್ ಸಾಂಗ್ತಾಲೊ. ಖುಶ್ ಕರ್ಚೆ ...ಖಾತಿರ್ ಸ್ಪೊಟಾಕ್‌ಯಿೊ ದಿತಾಲೊ. ಥೊಡೆ ಥೊಡೆ ಪಯ್ಶ್ಯ ಫಾಲ್ನ್ ...ಶಾಸ್ತ್ರಿ' ಮಾರುಂಕ್‌ಯಿೊ ಬರೆಂ ಜಾತಾಲೆಂ. ಚೊರಾಂಕ್ ಚೋರ್‌ಚ್ ಬರೆ ...ಸಾಗ್ತಾತ್ ಆನಿ ಪಿಶ್ಯಾಂಕ್ ಪಿಶೆ. ಸರ್ವ್ ಸಂಗ್ತಿಂಕ್ ಬಂಧಡ್ ಆಸ್ಲ್ಲೊ ...ಜಾಗೊ ತರ್‌ಯಿೊ ಘರಾಚೆಂ ಬಾಗ್ಲಾಂ ಬಂಧ್ ಕರ್ನ್ ಕಿತೆಂಯಿೊ ಕರ್ಯೆತ್ ಆಸ್ಲ್ಲೆಂ. ಆನಿ ತಸಲಿಂಚ್ ಕಾಮಾಂ ತೆ ಕರುಂಕ್ ಆಶೆತಾಲೆ.

ವಿಲ್ಮಾಚಾ ಏಕಾ ಕಾಗ್ದಾಂತ್, ಬರಿ ಖಬಾರ್ ಹಾಡ್ನ್ ಆಯಿಲ್ಲಿ. ವಿಲ್ಮಾಚೊ ಗರ್ಭ್ ರಾವ್ಲ್ಲೊ...ತೆಂ ಗುರ್ವಾರ್ ಜಾಲ್ಲೆಂ. ಮ್ಯಾಕ್ಸಿ ದೊಡ್ಯಾ ರೀತಿನ್ ಖುಶ್ ಪಾವ್ಲೊ.

ಪಯ್ಲೆಂ ಕಾರಣ್ ತರ್ನಾಟ್ಪಣಾರ್ ಲಗ್ನ್ ಭಾಯ್ಲ್ಯಾ ಹುತಾವಳಿಂನಿ ವಿಭಾಡ್ಲ್ಲ್ಯಾರೀ 'ಬಾಪಾಯ್' ಜಾಂವ್ಚ್ಯಾ ತಿತ್ಲೊ ಯೋಗ್ಯ್ ಆಪುಣ್ ಆಸಾಂ ಮ್ಹಣ್.

ದುಸ್ರೆಂ ಕಾರಣ್. ಸದ್ಯಾಕ್ ವಿಲ್ಮಾಕ್ ಬಾಂಳ್ತಿರ್ ಜಾತಾ ಪರೇಗ್ ಹಾಡಂವ್ಚಿ ತಕ್ಲಿ ಫಡಾಫಡ್ ನಾ ದೆಕುನ್.

ರಜೆಂ ಥಾವ್ನ್ ಪಾಟಿಂ ಯೇವ್ನ್ ಸ ಮಹಿನ್ಯಾಂ ಭಿತರ್ ಕೇ
ಬಿಸ್‌ನೆಸಾಕ್ ಕಂಪೆನಿನ್ ಖುಶ್ ಪಾವೊನ್ ವ್ಯಾಕ್ಸಿಕ್ ವಿಂಗಡ್ ಫ್ಲೇ
ದಿಲ್ಲೆಂ. ವಾತ್ರ್ಸ್ ನ್ಹಯ್ ಫೆಮಿಲಿ ವೀಜಾ ಕಿದ್ಯಾ ಜಾಯ್ ಪ್ಹಣ್ಯಾ
ಬಂದಬಸ್ತ್ ಕರ್ಶ್ಯಾಯಿೂ ಭರ್ವಸೊ ದಿಲ್ಲೊ.

ವ್ಯಾಕ್ಸಿಕ್ ಸದ್ದ್ಯಾಕ್ ವಿಲ್ಮಾಕ್ ಹಾಡಂವ್ಚಿ ಗರ್ಜ್ ದಿಸ್ಲಿ
ಸುರ್ವೆರ್ ವಿಲ್ಮಾವಿಣೆ ಬಾಂಧ್ಪಾಸ್ ಭೊಗ್ಲ್ಯಾರ್ ಕ್ರಮೇಣ್ ಸೊವಯ
ದೀಸ್ ಧಾಂವ್ತಾಲೆ...ದೀಸ್ ಆಪ್ಲ್ಯಾ ಮರ್ಜೆಚೆ ಜಾವ್ನ್ ಗೆಲ್ಲೆ. ಪ
ದಿಲ್ಯಾರ್ ಸಗ್ಳೆಂ ಮೆಳ್ತಾಲೆಂ.

ನವೆಂ ಫ್ಲೇಟ್ ಸಿಟಿ ಮಧ್ಯಾಗ್ತ್ ಆಸ್‌ಲ್ಲ್ಯಾನ್ ವ್ಯಾಕ್ಸಿಕ್ ಒಯ್ಯಾಕ್
ಪಡ್ಲೆಂ...ಸಿಟಿ ಭಿತರ್ ಲೊಕಾಚೆ ಖೆಟಿಂತ್ ಕಸ್ಲಿಂ ಕಾವಾಂ ಕೆಲ್ಯಾರ್‌ಯಿ
ಕೊಣಾಯ್ಕ್ಯಾ ಕಳಿತ್ ಜಾಯ್ನಾಂತ್. ಮನಿಸ್ ಆಪಾಪ್ಲ್ಯಾ ಸಂಗ್ತಿಂ
ಭಿರ್ಭಿ ಆಸ್ತಾ.

ದುಸ್ರ್ಯಾ ಮಾಳಿಯೆಚೆರ್ ತಾಚೆಂ ಫ್ಲೇಟ್ ಆಸ್‌ಲ್ಲೆಂ. ತ್ಯಾ
ಬಿಲ್ಡಿಂಗಾಂತ್ ಪಯ್ಲ್ಯಾ ಮಾಳಿಯೆರ್ ರಾಂವ್ಚ್ಯಾ ಎಕಾ ಫೆಮಿಲಿಚಿ ತಾ
ಬರೀ ವಳಕ್ ಜಾಲಿ.

'ಸುಡಾನಿ' ನಾಗರಿಕ್ಪಣ್ ತಾಂಚೆಂ...ನವಿಂ ಕಾಜಾರಿ ಜಾವ್ನ್ ತ
ಬಿಲ್ಡಿಂಗಾಂತ್ ತೀನ್ ವರ್ಸಾಂ ಪಾಶಾರ್ ಕೆಲ್ಯಾರೀ ತಾಂಕಾಂ ಭುರ್ಗೆ
ಜಾಂವ್ಕ್ ನಾತ್‌ಲ್ಲೆಂ.

ತೊ ಸುಡಾನಿ ಅಬು ಹಸನ್ ವ್ಯಾಕ್ಸಿಚೆ ಕಂಪೆನಿ ಲಾಗ್ಸಾರ್
ಕಾಮ್ ಕರ್ತಾಲೊ ಜಾಲ್ಲ್ಯಾನ್ ವ್ಯಾಕ್ಸಿ ಜಡಾವತ್ 'ಡ್ರೊಪ್' ದಿತಾಲೆ
ಜಾಲ್ಲ್ಯಾನ್ ವಳಕ್ ದಾಟ್ ಜಾವ್ನ್ ಇಷ್ಟಾಗತೆಚಾ ಬಾಂಧಾಂತ್ ಮೆಳ್‌ಲ್ಲಿ

ವ್ಯಾಕ್ಸಿ ಉಲೊಣ್ಯಾಂತ್ ತಶೆಂ ವ್ಯಕ್ತಿತ್ವಾಂತ್ ಫೊರಿನ್ ಡಿಪ್ಲ
ಮೆಟಾಂಕ್ ಸೊಡ್ನ್ ದೀನಾತ್ಲೊ.

ಅಬು ಹಸನಾಚಿ ಬಾಯ್ಲ್‌ಯಿೂ ಜಮೆಲ್ಲಾ ಶಿಕ್ಪಿ ತಶೆಂ ಚುರು
ಸ್ತ್ರೀ ಧಾರ್ಮಿಕ್ ಬಂಧಡೆಂತ್ ಮಾತ್ಸೆಂ ಅಡ್ಕಾಲ್ಲಿ. ತರೀ ಅಫ್ರೂಪ್ ಘರ
ಗೆಲ್ಲ್ಯಾ ವೆಳಾ ಉಲಯ್ತಾಲಿ.

ಕ್ರಮೇಣ್ ಅಬು ಹಸನಾ ಸವೆಂ ವ್ಯಾಕ್ಸಿಚಾ ಫ್ಲೇಟಾಕ್‌ಯಿ
ತಾಣೆ ಭೆಟ್ ದಿಲ್ಲಿ.

ಸಾಂಜೆಚೆಂ ಅಪ್ರೂವ್ ಮ್ಯಾಕ್ಸಿಚಾ ಕಾರಾರ್ ಶೊಪಿಂಗ್ ಕರುಂಕ್, ರೆಸ್ಟೊರೆಂಟಾಂತ್ ಜೆವಾಣ್ ಕರುಂಕ್ ಸಾಂಗಾತಾ ವ್ಹೆತಾಲಿಂ.

ಅಬು ಹಸನ್ ಮಾತ್ಸೊ ಭಿಪ್ಕರ್ಯಾ ಸ್ವಭಾವಾಚೊ ಮನಿಸ್ ತೆಂ ಮ್ಯಾಕ್ಸಿನ್ ಪಾರ್ಕುನ್ ಜಾಲ್ಲೆಂ.

ಜಮೆಲ್ಲಾಯೀ ಅಬು ಹಸನಾಚಾ ವರ್ಣಾಕ್ ಸಮಾ ಪಡ್ತಾಲೆಂ ತರೀ ತೊಂಡಾರ್ ಪರ್ಜಳಿತ್ ಲಕ್ಷಣ್ ದಿಸ್ತಾಲೆಂ. ತರ್ನಿಂ ಚೆಡ್ವಾಂ ಹರ್ಯೆಕಾ ವರ್ಣಾಂತ್ ಸೊಭ್ತಾತ್. ಲಾಂಬ್ ಜೀವ್, ಉಬಾರ್ ಮಾಡ್ಲೆಂ ಹರ್ದೆಂ. ಆಪ್ಲ್ಯಾಚ್ ದೇಶಾಚೆಂ ಸುಂದರ್ ಆಕರ್ಷಿಕ್ ನ್ಹೆಸಾಣ್ ಜಮೆಲ್ಲಾಕ್ ಬರೆಂ ಸೊಭ್ತಾಲೆಂ.

ತೋಂಡಾಕ್ ಬುರ್ಖೊ ಘಾಲಿನಾ ತರೀ ಮಾತೆಂ ಧಾಂಪ್ಚೆಂ ಸದಾಂಚೆಂ ಜಾಲ್ಲೆಂ,

ಧಾಂಪ್ಚೆ ಇಷ್ಟಾಗತೆಚಾ ದಿಸಾಂನಿ ಮ್ಯಾಕ್ಸಿಚಿ ಪದರ್ ಜಮೆಲ್ಲಾಚೆರ್ ಬಸ್ಲಿ.

ಅವ್ಚಿತ್ ತ್ಯಾ ಏಕಾ ದಿಸಾ ಗಾಂವಾ ಥಾವ್ನ್ ಆಫೀಸಾಕ್ ವಿಲ್ಮಾ 'ಚೆಡ್ವಾ' ಭುಗ್ರ್ಯಾಕ್ ಪ್ರಸೂತ್ ಜಾಲ್ಲಿ ಖಬಾರ್ ಫೋನಾರ್ ಆಯ್ಲಿ.

ಮ್ಯಾಕ್ಸಿಕ್ ವ್ಹರ್ತೊ ಸಂತೊಸ್ ಭೊಗ್ಲೊ.

ಆಪ್ಲ್ಯಾ ಪಯ್ಲ್ಯಾ ಜಯ್ತಾಚಿ ಖುಶೆನ್ ಆಫಿಸಾಂತ್ಲ್ಯಾಂಕ್ ಪಾರ್ಟಿ ಘೋಷಣ್ ಕರಿಲಾಗ್ಲೊ. ತಶೆಂಚ್ ಆಪ್ಲ್ಯಾ ಇಷ್ಟಾಂಕ್ ಫೋನ್ ಕರ್ನ್ ಸಾಂಜೆರ್ ಆಪವ್ಣೆಯೀ ದಿಲೆಂ. 'ಶಾಸ್ತ್ರಿ'ಚಿ ಬಂದಬಸ್ತಯೀ ಕೆಲಿ.

ಘರಾ ಯೆತಾನಾ ವಾಟೆರ್ 'ಸ್ವೀಟ್ಸ್ ಪೆಕೆಟ್ಸ್' ಘೆತ್ಲ್ಯೊ... ಮಾತ್ಸೊ ವೆಗಿಂ ಘರಾ ಆಯಿಲ್ಲ್ಯಾನ್ ಬಿಲ್ಡಿಂಗಾ ಭಿತರ್ ರಿಗ್ತಾನಾ ಪಯ್ಲ್ಯಾ ಮಾಳಿಯೆರ್ ಅಬು ಹಸನಾಚೊ ಬಾಗಿಲ್ ದಿಸ್ತಾನಾ ಕಿತ್ಯಾಕ್‌ಗೀ ತಾಚಾ ಪಾಯಾಂಕ್ ಖಾಡುಂ ಪಡ್ಲ್ಯಾಪರಿಂ ಭೊಗ್ಲೆಂ.

ಅಬುಹಸನ್ ಘರಾ ಯೇಂವ್ಕ್ ವೇಳ್ ಆಸ್ಲ್ಯಾನ್ ಆಪ್ಣೆಂಚ್ ಬರಿ ಖಬಾರ್ ಜಮೆಲ್ಲಾಕ್ ದಿಂವ್ಚೊ ಅವ್ಕಾಸ್ ಕಿತ್ಲೊ ಪ್ರಮುಖ್ ಪಾತ್ರ್ ಘೆತಾ ತೆಂ ತೊ ಸಮ್ಜಾಲೊ.

ಅಬುಹಸನ್ ನಾತ್‌ಲ್ಲ್ಯಾ ವೆಳಾ ಎಕ್ಸುರೊ ಜಮೆಲ್ಲಾ ಕಡೆಂ ಮ್ಯಾಕ್ಸಿ ಉಲಯಿಲ್ಲೊ ನಾ. ತರೀ ಉಲಂವ್ಕ ನೊಜೊ ಮ್ಹಳ್ಳೊ ಕಾಂಯ್ ಆಕ್ಷೇಪ್‌ಯಿ ನಾತ್‌ಲ್ಲೊ.

ಜಮೆಲ್ಲಾ ಶಿಕ್ಪಿ ಜಾಲ್ಲ್ಯಾನ್ ಇಂಗ್ಲಿಷ್ ಉಲಂವ್ಕ ಸಕ್ತಾಲೆಂ, ಸವ್ಜ್ಯಾಂಕ್ ಸಕ್ತಾಲೆಂ.

‘ಅಬುಹಸನ್ ನಾತ್‌ಲ್ಲ್ಯಾ ವೆಳಾ ಜಮೆಲ್ಲಾ ಕಡೆಂ ಉಲಂವ್ಚೆಂ ಅಸಭ್ಯ ವರ್ತನ್’ ಮ್ಹಣ್ ಭೊಗ್ಲ್ಯಾರೀ ‘ಖಾಟಿಂ ಕರ್ಚ್ಯಾ ಮನಿಸ್ ಪಾಟಿಂಚ್ ಉರ್ತಾ’ ಆನಿ ಮ್ಯಾಕ್ಸಿಕ್ ಮುಖಾರ್ ಮುಖಾರ್ ವ್ಹಚೊಂಕ್ ಜಾಯ್ ಮ್ಹಣ್ ಚಿಂತ್ತಾಲೊ.

ನಿಮಾಣೆ ಕಿತೆಂಚ್ ಸಾಪ್ಡನಾಸ್ತಾಂ ಧಯ್ರಾನ್ ಅಬುಹಸನಾಚ್ಯಾ ಬಾಗ್ಲಾ ಮುಖಾರ್ ಮ್ಯಾಕ್ಸಿ ಉಭೊ ಜಾಲೊಚ್. ಭಿರಾಂತೆನ್ ಉಬ್ಜಲ್ಲಿ ಥಿಂಪಿ ಗೀಳ್ನ್ ಆಪವ್ಣ್ಯಾ ಘಾಂಟಿಚೊ ಬುತಾಂವ್ ಧಾಂಬ್ಲೊ.

ಘಂವಾರಿ ಎಕೊಡಿ ನದರ್ ಮಾರ್ಲಿ. ಕೊಣೀ ತ್ಯಾ ವೆಳಾ ನಾತ್‌ಲ್ಲ್ಯಾನ್ ಬರ್ಂಯಾಕ್ ಪಡ್ಲೆಂ.

ವಾಚ್‌ಮೇನ್ ಗ್ರೌಂಡ್‌ಫ್ಲೋರಾರ್ ಆಪ್ಲ್ಯಾ ಕುಡಾಂತ್ ಆಸ್ತಾ ತೆಂ ಮ್ಯಾಕ್ಸಿ ಜಾಣಾ. ತಿತ್ಲೆಂಚ್ ನ್ಹಯ್ ಮ್ಯಾಕ್ಸಿ ಆನಿ ಅಬುಹಸನಾಚಿ ಇಷ್ಟಾಗತ್ ದೊಳ್ಯಾಂನಿ ಪಳೆವ್ನ್ ಜಾಣಾ.

ಏಕಾ ಮಿನುಟಾನ್ ಜಮೆಲ್ಲಾ ಉಲಯ್ಲೆಂ.

“ಕೋಣ್ ! ?”

“ರೇಗೊ !!” ಸಟ್ಟ್ ಕರ್ನ್ ಜಾಪ್ ದೀವ್ನ್ ಬಾಗ್ಲಾ ಮುಖಾರ್ ರಾವ್ಲೊ. ಜಮೆಲ್ಲಾನ್ ‘ತ್ರಿಳ್ಚ ಗ್ಲಾಸಾಂತ್’ ದೊಳೊ ದವರ್ನ್ ಪಳೆಯ್ಲೆಂ. ಮ್ಯಾಕ್ಸಿಚೆಂ ಹಾಸ್ಯೆರೆಂ ವದನ್ ಪಾರ್ಕಿತಚ್ಚ್ ಸೇಫ್ಟಿ ಚೇಯ್ನ್ ಕಾಡುನ್ ಬಾಗಿಲ್ ಉಗ್ತೆಂ ಕೆಲೆಂ.

ಮ್ಯಾಕ್ಸಿ ರಾವ್‌ಲ್ಲ್ಯಾ ಕಡ್ಚ್ಯಾ ಹಾಲ್ಲೊ ನಾ.

“ಸೊರ್ರಿ ಜಮೆಲ್ಲಾ...ತುಕಾ ತೊಂದ್ರಿ ದಿಲ್ಲ್ಯಾಕ್... ಜೆಸ್ಟ್ ವ್ಹಚಿ ವಾಟೆನ್ ತುಕಾ ಬರಿ ಖಬಾರ್ ದಿವ್ಯಾಂ ಮ್ಹಣ್ ಚಿಂತ್ಲೆಂ” ಶೀದಾ ಸುರ್ವಾತ್ ಕರಿಲಾಗ್ಲೊ.

ಜಮೆಲ್ಲ್ಯಾನ್ ಸಂತೊಸ್ ಸ್ವೀಕರ್ಸ್ಲಾಂಚೆ ದೃಷ್ಟಿನ್ ವದನಾರ್ ಖುಶಿ ಪ್ರಸಾರುನ್ ಏಕ್ ನದರ್ ಮ್ಯಾಕ್ಸಿಚೆರ್ ಮಾರ್ಲಿ.

ಡ್ರ್ಯಾಟಿಚಾ ವಸ್ತುರಾರ್‌ಯೀ ಮ್ಯಾಕ್ಸಿ ಬರೋ ಸೊಭ್ತಾಲೊ. ಕಸ್ಲಿಗೀ ವ್ಹೋಡ' ಆನಿ ಮೂಢ್ ಜಮೆಲ್ಲ್ಯಾಕ್ ಆಕರ್ಷಿತ್ ಕರಿಲಾಗ್ಲಿ.

ದಾದ್ಲೊ ನಾತ್‌ಲ್ಲ್ಯಾ ವೆಳಾ ಪರ್ಕಿ ಮನ್ಶ್ಯಾಕ್ ಆಪ್ವಾನ್ ದಿಂವ್ಚಿ ಾಯ್ದ್ರೊ ನಾತ್‌ಲ್ಲೊ...ಸವಯ್‌ಯೀ ನಾತ್‌ಲ್ಲಿ.

ತರೀ ಪ್ರಗತಿ ಆನಿ ಸುಧಾರಣೆ ದೃಷ್ಟಿನ್ ತೆಂ ಉಲಯ್ಲೆಂ.

"ಭಿತರ್ ಯೇ ಮಾ। ರೇಗೊ... ಭಿತರ್ ಯೇ..." ಬಾಗ್ಲ್ಯಾಚಾ ಎಕಾ ಪ್ರೊಂತಾಕ್ ವೊಂದಾಲೆಂ ತೆಂ.

"ಪರ್ವಾ ನಾ...ಹಾಂಗಾಚ್ ಸಾಂಗ್ತಾಂ...ಆಜ್ ಗಾಂವಾ ಥಾವ್ನ್ ಫೋನ್ ಆಯ್ಲೆಂ–" ಮ್ಯಾಕ್ಸಿನ್ ನಾ ಪಸಂದೆನ್ ಸುರ್ವಾತ್ ಕೆಲಿ.

"ಲ...ಲ...!!" ತಾಣೆ ಮಧ್ಗಾತ್ ಉತ್ರಾಂ ಕಾತರ್ಲಿಂ.

'ನಾ' 'ನಾ' ಮ್ಹಳ್ಯಾ ಅರ್ಥಾತ್. ತಾಕಾ ಮಾತ್ಸೊ ಅಂದಾಜ್ ಜಾಲೊ ಮ್ಹಳ್ಳಿಂ ಭಾವನಾಂ ಎಕೆ ಘಡ್ಯೆ ಉದೆವ್ನ್ ಮಾಯಾಕ್ ಜಾಲಿಂ.

ಕಸ್ಲ್ಯಾಗೀ ಶಕ್ತೆನ್ ತೆಂ ಶೀದಾ ಉಲಯ್ಲೆಂ.

"ಬರಿ ಖಬಾರ್ ಬಾಗ್ಲ್ಯಾಲಾಗಿಂ ರಾವೊನ್ ಸಾಂಗ್ಚಿ ಪದ್ಧತಿ ಆಮ್ಚಿ ನ್ಹಯ್, ಘರಾ ಭಿತರ್ ಯೇವ್ನ್ ಸಾಂಗೊಂಕ್ ಜಾಯ್."

ವ್ಯಕ್ತ್ ರೀತಿಚಾ ಗೌರವಾನ್ ಉಜ್ವೊ ಹಾತ್ ವಿಸ್ತಾರುನ್ ಘರಾ ಭಿತರ್ ಆಹ್ವಾನ್ ದೀಂವ್ಕ ಲಾಗ್ಲೆಂ.

"ಒಹೋ...! ತಶೆಂಗೀ? ಬರೆಂ!!" ಮ್ಯಾಕ್ಸಿಯೀ ತಸಲ್ಯಾಚ್ ಆವ್ಕಾಸಾಕ್ ರಾಕೊನ್ ಆಸ್‌ಲ್ಲೊ.

'ಘೊವ್ ನಾ ಕಶೆಂ ಯೇಂವ್!?' ವಿಚಾರುಂಕ್ ಚಿಂತ್ಲೆಂ. ತರೀ ತ್ಯಾ ಉತ್ರಾಂಕ್ ದುಸ್ರೊ ಮತ್ಲಬ್ ಚಿಂತಿತ್ ಮ್ಹಣ್ ಮ್ಯಾಕ್ಸಿ ಮೊನೊ ಜಾಲೊ.

ಆಪ್ಲಿಂ ಕಡ್ತ್ರಾಂ ಕಾಡ್ನ್ ಸವ್ಕಾಸ್ ಮ್ಯಾಕ್ಸಿ ಭಿತರ್ ಗುಸ್ಲೊ. ಸುಸಜ್ಜಿತ್ ಸಾಲಾಂತ್ ಪಾವಾಜಾಯರ್ ತರ್ ಎಕಾ ಕೊನ್ಶ್ಯಾಕ್ ರಾವೊನ್ ಹಾಸೊನ್ ಮ್ಹಣಾಲೆಂ—

“ಒಸ್ ಮಿಸ್ಟರ್ ರೇಗೊ.. ತುಕಾ ಕಿತೆಂ ತರೀ ಪಿಯೆಂವ್
ಹಾಡ್ತಾಂ.”

“ನಾಕಾ...ನಾಕಾ ಜಮೆಲ್ಲಾ! ಮ್ಹಾಕಾ ಹೆಂ ಸಾಂಗೊಂಕ್ ಜಾಯ
ಆಸ್‌ಲ್ಲೆಂಕೀ ... ?" ವ್ಯಾಕ್ಸಿ ಪಾದ್ದೆಲೊ.

ತಾಚಿ ಮಂತ್ ಸಾಂಗ್ಚ್ಯಾ ವಿಷಯಾರ್ ನಾತ್‌ಲ್ಲಿ.. ಬಗಾರ್ ಇಂಜಾನ
ಇಂಜ್ ಜಮೆಲ್ಲಾಚಿ ಕೂಡಿಚಾ ವಿಶ್ವ್ಯಾಂಚೆರ್ ಘುಂವ್ತಾಲಿ. ಜಮೆಲ್ಲಾನ
ಲಾಂಬ್ ದೀಗ್ ಧಗ್ಲೊ ಘಾಲ್ಲೊ ತರೀ ಧಗ್ಯಾ ಭಿತರ್ ಕಸಲೆಂಚಿ
ಫ್ರಗಾಸಾಂವ್ ನಾಸ್ತಾಂ ಫ್ರಡ್ಪಡಿತ್ ಸ್ತನಾಂ ಉಟೊನ್ ದಿಸ್ತಾಲಿಂ
ವ್ಯಾಕ್ಸಿ ಪುಳಕಿತ್ ಜಾವ್ನ್ ಆಪ್ಲ್ಯಾ ಎಕ್ಸ್‌ರೇ ನದ್ರೆಂತ್ ಧಗ್ಯಾ ಭಿತರ್ಲ್ಯಾ
ಪಿಂತುರಾಂಚೆಂ ಚಿತ್ರಣ್ ಆನಿ ಸೊಭಾಯ್ ಚಾಕಿಲಾಗ್ಲೊ.

ವಿಲ್ಯಮಾಚೊ ಸಾಂಗಾತ್ ಸೊಡ್ನ್ ಜಾಯ್ತೆ ದೀಸ್ ಜಾಲ್ಲೆ.

ಪಾಂಚ್ ತಾರಾಂಚ್ಯಾ ಹೊಟೆಲಾಂತ್ ತೊ ಕನಿಷ್ಟ ತನ್ನಾಟ್ಟಿಣಾಚೆ
ಖೆಳ್ ಖೆಳ್‌ಲ್ಲೊ. ತ್ಯಾ ಕಾಂಟಾಳ್ಯಾನ್ ಫಕತ್ ಎಕ್ಲ್ಯಾಕ್ ಪ್ಹಾಳ್ಳೆ ಖಾತಿರ್
ಎಲ್ಮಾಕ್ ಆಶೆಲ್ಲೊ. ಆನಿ ಕಾಜಾರ್ ಜಾಲ್ಲೊ. ‘ಕಾಜಾರಿ’ ಜಾಲ್ಯಾ
ಉಪ್ರಾಂತ್ ಪೆಲ್ಯಾ ಸ್ತ್ರೀಯೆಚೊ ಸಂಗ್ ಕರಿನಾ ಮ್ಹಳ್ಳೊ ನಿರ್ಧಾರ್
ಘೆತ್‌ಲ್ಲೊ.

ತರೀ ಕಿತ್ಯಾಕ್‌ಗೀ ಆಜ್ ತಾಚೊ ನಿರ್ಧಾರ್ ಧಂಡಳ್‌ಲ್ಲೊ.

‘ಕಾಜಾರಿ ತೆಂ’ ಪಿಸ್ರಾಲ್ಲೊ... ಫಕತ್ ಉಸ್ಮಡ್ಚ್ಯಾ ಕಾಡಿಚೆ ವೊಡ್ನ್ಯಾರ
ಥಾಂಬೊಂಕ್ ಜಾಯ್ ಆಸ್‌ಲ್ಲೆಂ...

ಜಮೆಲ್ಲಾ ಥಾವ್ನ್ ಇಲ್ಲೊ ಉಲೊ ಯೆಂವ್ಕ್ ತೊ ರಾಕ್ತಾಲೊ
ಆನಿ ತೆಂಚ್ ಚಿಂತ್ತಾಲೊ.

"ಕಿತೆಂ ವ್ಹಳೆಂಯ್ ?!" ಜಮೆಲ್ಲಾನ್ ಜಾಗಯ್ಲೆಂ. ವ್ಯಾಕ್ಸಿನ
ಗಡ್ಬಡೊನ್ ಥಿಂಪಿ ಗಿಳ್ಳಿ.

“ಹ್ಹಾಂ...ಹಾಂವ್! ಬಾಯ್ಲೆಚೆಂ ಫೋನ್ ಆಯಿಲ್ಲೆಂ...ಹಾಂವ್
ಚೆಡ್ವ್ಯಾ ಭುಗ್ಯಾಚೊ ಬಾಪುಯ್ ಜಾಲೊಂ..." ಗಂಸ್ಪಡಿತ್ ಉತ್ರಾಂ
ತೊ ಉಲಯ್ಲೊ. ತರೀ ಜಮೆಲ್ಲಾಕ್ ಸಮ್ಜಾಲೆಂ.

"ಗುಡ್.. ಕೊಂಗ್ರಾಜುಲೇಶನ್ಸ್ ಮಿ। ರೇಗೊ. ದೇವ್ ತುಜಾ ಟ್ಟಾಮ್ರ್ ರಾಕೊಂದಿ" ನಾಗೊರ್ನ್ ದೋನ್ ಕಡವಾಂ ಮುಖಾರ್ ಯ್ಲೆಂ.

ಮ್ಯಾಕ್ಸಿ ಫುಡ್ಯೆನ್ ಉಭೊ ಜಾಲೊ.

ಸಂದರ್ಭಾರ್ಕ್ ನಾಗೊರ್ನ್ ನಾಗೊರ್ನ್ ಹಾತ್ ಮುಖಾರ್ ವೊಡ್ಡಾಯ್ಲೊ ಜಮೆಲ್ಲಾನ್.

ಮ್ಯಾಕ್ಸಿ ತುರಂತ್ ಸಂತೊಸಾನ್ ತೊ ಹಾತ್ ಸ್ವೀಕರ್ಸಿಲೊ.

"ಥ್ಯಾಂಕ್ಸ್ ಜಮೆಲ್ಲಾ" ಹಾತ್ ಧರ್ನ್ ಮ್ಹಣಾಲೊ. ಸಗ್ಳಿ ತರ್ನಾಟ್ಪಣಾಚಿ ಕೂಡ್ ತಾಚಿ ಸಾಮ್ವ್ಯಾರ್ ಆಸ್ಲಿ. ಪಾತ್ಸಿ ಕಾಳ್ಜಾಚ್ ಖಾತಿರ್ ಆಸ್ಲ್ಯಾರ್ಯಿ, ಹಾತ್ ಬರೊ ಉಬಾಳ್ ಆನಿ ಮೋವ್ ಆಸ್ಲೊ. ಹಾತ್ ಸೊಡುಂಕ್ ಮನ್ ಆಯ್ಲೆನಾ.. ಹಾಸೊನ್ ಘಟಂವ್ಚೆ ಖಾತಿರ್ ಏಕ್ ತಂತ್ರ್ ಉಪಯೋಗ್ಸುಂಕ್ ಚಿಂತುನ್ ಮುಖಾರ್ಸಿಲೆಂ.

"ಆಮಿ ಉಲ್ಲಾಸ್, ಶುಭಾಷಯ್ ಪಾಟಯ್ತಾನಾ ಕೀಸ್ ದಿಂವ್ಚಿ ಪದ್ಧತಿ ಆಸಾ!" ಭೆಷ್ಟೆಂಚ್ ಏಕ್ ಬಂಡಲ್ ಸೊಡ್ಲೆಂ.

ಜಮೆಲ್ಲಾನ್ ಹಳೂ ಹಾತ್ ಪಾಟಿಂ ವ್ಹೊಡ್ಲೊ, ಕಿತೆಂಗೀ ನಾಕಾರಿ ಭಾರೊ ತಾಚೊ ಪದನಾರ್ ಎಕೆ ಘುಡ್ಯೆಕ್ ಉದೆವ್ನ್ ಮಾಯಾಕ್ ಜಾಲೊ.

"ಆಂ ಹ್ಲಾಂ!" ಜಮೆಲ್ಲಾ ಫಿಂಗರ್ಲೆಂ ವ್ಯಕ್ತ್ ರೀತಿನ್ ಕಾಂಟಾಳುನ್.

"ಆಮಿ ಮುಸ್ಲಿಮ್ ಧರ್ಮಾಚೆರ್ ಜಿವಿತ್ ಬೊಂದೆರ್ ಜಾವ್ನ್ ಉಬಾರ್ಲ್ಯಾಂ...ಪರ್ಕಿ ಜಾತಿಚಾ ವ ಪರ್ಕಿ ದಾದ್ಲ್ಯಾ ಮುಖಾರ್ ಶೀದಾ ರಾವೊನ್ ಉಲಂವ್ಚೆಂಯಿ ಆಮಿ ಪಸಂದ್ ಕರಿನಾಂವ್. ಕೀಸ್ ದಿಂವ್ಚೆಂ ಸೊಡ್ ಹಾತ್ ದೀಂವ್ಕ್ಯಿ ಆಡ್ವಾರ್ಲ್ಯಾಂ... ಮಿ। ರೇಗೊ ಆಮಿ ಧರ್ಮಾಂತ್ ಅಸ್ತಾಂ ವರೇಗ್ ಧರ್ಮ್ ವಿಸ್ರೊಂಕ್ ಜಾಯ್ನಾ... ತುಂ ಸಮ್ಜಾಲೊಯ್ಗ್ ಮ್ಹಣ್ ಚಿಂತ್ತಾಂ" ಬಾರಿಚ್ ಡಿಪ್ಲೊಮಾಟಿಕ್ ರೀತಿನ್ ಸಾಂಗ್ಲೆಂ ಜಮೆಲ್ಲಾನ್.

ಮ್ಯಾಕ್ಸಿಕ್ ಬೆಜಾರಾಯ್ ಭೊಗ್ಲಿ ತರೀ ನಿರಾಶಿ ಜಾಲೊನಾ.

"ಸಂಸಾರ್ ವಿಶಾಲ್ ಆಸಾ ಮಿಸ್ಸೆನ್ ಅಬು ಹಸನ್" ಆಪ್ಲ್ಯಾ
ಉತ್ರಾಂನಿ ಉಲಯ್ಲೊ ಮ್ಯಾಕ್ಸಿ.

"ಆಮ್ಚಿ ಮತ್'ಯಿೀ ವಿಶಾಲ್ ದಪ್ರಾಂಕ್ ಆಮಿಂ ಶಿಕಾಜಾಯ
ಧರ್ಮ್ ಆಮ್ಕಾಂ ಜಾಯ್. ಫಕತ್ ಧರ್ಮಾ ಖಾತಿರ್ ಆಮಿ ಜಿಯೆಂವ್
ನ್ಹಯ್. ಸಂಸಾರಾಂತ್ ಮನ್ಶ್ಯಾಂ ಮಧ್ಗತ್ ಆಸ್ಲ್ಯಾ ಫಕ
ದೋನ್‌ಂಚ್ ಜೀವಿ. ದಾದ್ಲೊ ಆನಿ ಬಾಯ್ಲ್. ತಾಂತಾಂ ಸಿರ್ಜಂ
ಆನಿ ಅಡ್ಕಳ್ಯೊ ಖಂಚಾ ಸುಖಾ ಖಾತಿರ್ ?! ಆಪಾ'ಪ್ಲ್ಯಾ ಪಸಂದ
ವಿಂಚವ್ನ್ ಕರುಂಕ್ ಹರ್ಯೆಕಾಕ್ ಅವ್ಕಾಸ್ ಆಸಾಜಾಯ್...ತಂಂ ಕಿ
ಮ್ಹಣ್ತಾಯ್ ?!" ಮ್ಯಾಕ್ಸಿನ್ ಕೊಂಕಣ್ ಸಮ್ಜೊಂಕ್ ಪ್ರಯತ
ಕೆಲೆಂ.

"ತೆಂ ಸಾರ್ಕೆಂ! ಸಾರ್ಕೆಂ. ತರೀ ಜಾತಿ-ಕಾತಿನ್ ರಚ್'ಲ್ಲೊ
ಅಡ್ಚಣ್ಯೊ ಆನಿ ವೋಂಯ್ ಆಮಿ ಎಕಾಚ್‌ಫರಾ ಉತ್ರೊಂಕ್ ಜಾಯ
ಪಳೆ. ಜೆಂ ಖಂಚಾಯಿೀ ಧರ್ಮಾಂತ್ ಅಡ್ಕಳಿ ಘಾಲ್ಯಾತ್ ತರ್ ತ
ಧಾರ್ಮಿಕಾಂಚೆ ಭದ್ರತೆ ಖಾತಿರ್, ರಕ್ಷಣಾ ಖಾತಿರ್ ತೆಂ ಖಂಡಿತ್
ಮೊಜೊ ಹಸನ್‌ಯಿೀ ವಿಶಾಲ್ ಮನೋಭಾವಾಚೊ ಮನಿಸ್. ಧರ್ಮಾಕ
ಚಿಡ್ಕೊನ್‌ಂಚ್ ನಾ...ಆನಿ ಹಾಂವ್...ಹಾಂವ್ ಏಕೀನ್ ಜೀವಿ. ಪಕಿ
ಜಾತಿಚಾ ದೇಶಾಚಾ ಮನ್ಶ್ಯಾಂಲಾಗಿಂ ಸುಟಾವೆಂ ಉಲಯ್ಲಿಂ ಮ್ಹಳ್ಯಾರ
ಫಕತ್ ತುಜೆಚ್ ಲಾಗಿಂ..."

"ಜಾಂವ್ದಿ...ಜಾಂವ್ದಿ ದೇವ್ ಬರೆಂ ಕರುಂ.. ಮುಖಾರಿ
ಉಲೊವ್ನ್ಂಚ್ ರಾವ್..."

"......" ಜಮೆಲ್ಲಾ ಹಾಸ್ಲಿಂ, ಉಲಯ್ಲಿಂನಾ.

ಮ್ಯಾಕ್ಸಿ ಚಿಂತ್'ಲ್ಲ್ಯಾಪರಿಂ ಪರಿಸ್ಥಿತಿ ನಾತ್'ಲ್ಲಿ. ಜಮೆಲ್ಲಾಕ್ ತಿತ್ಲ
ಸಲಿಸಾಯೆನ್ ಮುಂಟ ಭಿತರ್ ಘೆಂವ್ಕ ಜಾಯ್ನಾ ತೆಂ ಜಾಣಾ ಜಾಲ್ಲೆಂಚ
ವಾಸ್ತವಿಕ್ ಸಂಸಾರಾಕ್ ಆಯ್ಲೊ. ಹರ್ಯೆಕ್ ನಿಂವ್ಯೆನ್ ಖಾಯ್ನಾಜಾ
ಎಕಾಚ್‌ಫರಾ ಘಾಸ್ ಮಾರುಂಕ್ ಗೆಲ್ಯಾರ್ ದಾಂತ್ ರ್ಪುಡೊಂಕ
ಆಸಾತ್ ಮ್ಹಣ್ ಜಾಗೊ ಖಾಲಿ ಕರುಂಕ್ ನಿರ್ಧಾರ್ ಕೆಲೊ.

"ಬರೆಂ ತರ್ ಜಮೆಲ್ಲಾ.. ಹಾಂವ್ ಚಲ್ತಾಂ..."

"ರಾವ್‌ಸೆ, ಕಾಂಯ್ ಪಿಯೆಂವ್ಕ ಹಾಡ್ತಾಂ...ಬೊರಿ ಖಬಾರ್
ಾಡುನ್ ಆಯಿಲ್ಲ್ಯಾಕ್ ತುಕಾ–"

"ಕಾಂಯಂ ನಾಕಾ ಪರ್ವಾನಾ. ಆಬು ಹಸನ್ ನಾತ್‌ಲ್ಲ್ಯಾ ವೆಳಾ
ಂವ್ ಆಯಿಲ್ಲ್ಯಾಕ್ ತುಕಾ ಬೆಜಾರ್ ನಾಂಮೂ?" ಪಾರ್ಕುಂಚಾ
ರಾಪ್ಯಾನ್ ಮ್ಯಾಕ್ಸಿನ್ ವಿಚಾರ್ಲೆಂ.

"ಛೆ! ಛೆ!! ತುಂ ಅವ್ವೊಚ್ ಮನಿಸ್. ಕೆದ್ನಾಂಯಿ ಯೆವ್ಯೆತ್."

"ಥ್ಯಾಂಕ್ಸ್!"

"ಆನ್ಯೇಕ್ ಪಾವ್ಟಿಂ ಯೆತಾನಾ 'ಗೊಡ್ಶೆಂ' ಹಾಡುಂಕ್ ವಿಸ್ರಾನಾಕಾ
ಂ?!" ಜಮೆಲ್ಲಾ ಸುಟಾವೆಂ ಹಾಸ್ಲೆಂ.

ತಾಚ್ಯೊ ಹಾಸೊ ಸುಂದರ್ ಆಸ್‌ಲ್ಲ್ಯೊ. ತ್ಯಾ ಸುಂದರ್ ಗಾಲಾಂಕ್
ಶೆವ್ನ ಮ್ಯಾಕ್ಸಿ ಫಸ್‌ಲ್ಲೊ...ಭಿತರ್ಲ್ಯಾ ಭಿತರ್ ಘಾವೆಲ್ಲೊ.

ಜಾಂವ್ಕ ಮ್ಯಾಕ್ಸಿನ್ ಆಪ್ಣಾ ಸಾಂಗಾತಾ ಸ್ವೀಟ್ಸಾಂಚ್ಯೊ ಪೆಕೆಟ್ಸ್
ಾಡ್‌ಲ್ಲ್ಯೊ...ಎಕಾಚ್ ಅವ್ಯಾಕಸಾಂತ್ ಸರ್ವ್ ಮುಗ್ದೊಂಕ್ ತಾಕಾ
ಾಕಾ ಆಸ್‌ಲ್ಲೆಂ.

"ಬೊರೆಂ...ಖಂಡಿತ್ ಜಾವ್ನ ತುಕಾ 'ಗೊಡ್ಶೆಂ' ಖಾವಯ್ತಾಂ,
ಕಿರ್ ಕರಿನಾಕಾ...ತುಮ್ಚ್ಯಾಯಿ ಬರಿ ಖಬಾರ್ ವೆಗಿಂಚ್ ದೀಂವ್ಕ
ಸ್ರಾನಾಕಾತ್...ವ್ಯಂಗ್ಯ ರೀತಿನ್ ಹಾಸೊನ್ ಫೊಣ್ಣ ಘಾಲೆಂ
ಮ್ಯಾಕ್ಸಿನ್.

"ಕಿತೆಂ ಕರ್ಚೆಂ ದೆವಾಚಿ ಖುಶಿ ಜಾಯ್ನಾಯ್ ಪಳೆ. ದೇವ್ ದಿತಲೊ
ಮ್ಹಳ್ಳೊ ಭರ್ವಸೊ ಆಸಾ "

"ಬರೆಂ...ಜಮೆಲ್ಲಾ" ಮ್ಯಾಕ್ಸಿ ಉಟ್ಲೊ.

"ಆಯಿಲ್ಲ್ಯಾಕ್ ಥ್ಯಾಂಕ್ಸ್...ಜಡ್ ಉಣೆ ಜಾಲ್ಲ್ಯಾ ಉತ್ರಾಂಕ್
ುಧಾರ್ಸಿ...ಮುಖಾರ್ ಯೆಂವ್ಚ್ಯಾ ವಿಶಿಂ ದಾಕ್ಷನಾಕಾ. ಆಮಿ ಸುಡಾನಿ
ಮನ್ಶ್ಯಾಂ, ಮನ್ಶ್ಯಾಪಣಾಂತ್ ಮುಖಾರ್ ಆಸಾಂವ್.. ರಂಗ್ ಕಾಳೊ
ಶರೀ ಮನ್ ಧೊವೆ...ಹ್ಹಿಹ್ಹಿಹ್ಹಿ."

ಜಮೆಲ್ಲಾ ಸರಾಗ್ ಹಾಸೊನ್ ಉಲಂಯ್ಲೆಂ–ಉಟೊನ್ ಚಲ್ತಾ
ಮ್ಹಳ್ಳ್ಯಾ ಸಂತೊಸಾನ್ ಜಾಂವ್ಕ ಪುರೊ.

ಬಾಗ್ಲಾ ತಿತ್ತ್ಯಾನ್ ಪಾಟ್ಲ್ಯಾನ್ ಅಂತರಾರ್ ಪಾಟ್ಲಾವ್ ಕೆಲಿ
ಜಮೆಲ್ಲಾನ್.

ಮ್ಯಾಕ್ಸಿ ಬಾಗ್ಲಾ ಭಾಯ್ರ್ ಕಡ್ತ್ಯಾರಾಂ ಶಿರ್ಕಾಯ್ಲಿಂ.

"ಖಂಡಿತ್ ಯೆತಾಂ...ಬಾಯರ್ ಬಾಯರ್" ಮ್ಯಾಕ್ಸಿ ಭಿತರ್ಲ್ಯಾ
ಭಿತರ್ ಕರ್ಗವ್ಣೆಂತ್ ಆಪ್ಲ್ಯೆ ಶಿಡಿಯೆಂಚಿಂ ಮೆಟಾಂ ಚಡ್ತ್ಯಾನಾ. ಜಮೆಲ್ಲಾನ
ಬಾಗಿಲ್ ಬಂಧ್ ಕೆಲ್ಲೊ ಅವಾಜ್ ಕಾಳ್ಜಾಚೆರ್ ಆಪ್ಟಾಲೊ.

'ಜಮೆಲ್ಲಾ ಪ್ರಯತ್ನ್ ಕೆಲ್ಯಾರ್ ಆಪ್ಣಾಕ್ ಮೆಳ್ತಾ ವ ನಾ?' ತ
ಪಾಖ್ಸಿಂ ಚಿಂತುಂಕ್ ಜಾಲೆಂನಾ ತಾಕಾ.

ಚೆಡ್ವಾಂಕ್ ಪಾರ್ಕುಂಕ್ ಭಾರಿಚ್ ಕಷ್ಟಿಯೊ ಆಸ್‌ಲ್ಲೆ. ಎಕೇಕ
ಚೆಡ್ವಾಚೊ ಎಕೇಕ್ ಸ್ವಭಾವ್.

ಚೆಡ್ವಾಚಿ ಅಸ್ಕತ್‌ಕಾಯ್ ಮ್ಯಾಕ್ಸಿ ಜಾಣಾ.

'ಮರ್ಯಾದೆ ಖಾತಿರ್ ತ್ರೋಂಡ್ ಧಾಂಪುನ್ ರಾಂವ್ಚಿಂ' ಹ್ಯಾಚ
ಖಾತಿರ್ ಮ್ಯಾಕ್ಸಿನ್ ಆಪ್ಲ್ಯಾ ಸಾಂಗಾತ್ಯಾಂಲಾಗಿಂ ಬಡಲ್ ಸೊಡ್ಚೆ
ಆಸ್‌ಲ್ಲೆಂ—

ಅಪುಣ್, ಮನ್ ಕೆಲ್ಯಾರ್ ಖಂಚಾಯಿಯೊ ಚೆಡ್ವಾಕ್ ವ ಬಾಯ್ಲೆ
ಘಟಂವ್ಕ್ ಸಕ್ತಾಂ. ತಸಲಿ ಶ್ಯಾಥಿ ಆಪ್ಣಾಕ್ ಆಸಾ?

ಪಾಂಕ್ಡ್ಯೆ ಪಾಟೆಚಿಂ ಕೀಳ್ ಕೃತ್ಯಾಂ ತೊ ಶ್ಯಾಥಿ, ಸಾಹಸ್ ಮ್ಹಣ
ಲೆಕ್ತಾಲೊ.

ಸಾಂಜೆ ಮ್ಹಣಾಸರ್ ಮ್ಯಾಕ್ಸಿ ಖಂತಿನ್ ಶಿಗಾರ್ಲೊ.

ಸಾಂಜೆರ್ ಈಷ್ಟ್ ಆಯ್ಲ್ಯಾ ಉಪ್ರಾಂತ್ ಸರ್ವ್ ವಿಸೊರ್ನ್ ಪಾಟಿ
ಸುರು ಕೆಲಿ.

ಪಾರ್ಟಿ ಮಧ್ಯಾನೆ ವರೇಗ್ ಲಾಂಬ್ಲಿ...ಉಪ್ರಾಂತ್ ಈಷ್ಟ್ ಚಲ್ಲೆ

ರಾತಿಕ್ ತಾಕಾ ವೆಗಿಂ ನೀದ್ ಆಯ್ಲಿನಾ.

ಜಮೆಲ್ಲಾಕ್ ಕಶೆಂ ತರೀ ಏಕ್'ವ್ಟಿಂ ಆಪ್ಲ್ಯಾ ಬಾವ್ಲ್ಯಾ ಭಿತರ
ಚಾಕಾಚಾಯ್.. ಏಕ್'ವ್ಟಿಂ ಪೆಳ್ಯಾರ್ ಮಾಗಿರ್ ಅವ್ಕಾಸಾಕ್ ಭಿರಾಂತ
ನಾ—ಆಪ್ಲ್ಯಾಚ್ ಚಿಂತ್ಪಾನ್ ಗುಣಾಕಾರ್ ಘಾಲ್ತಾಲೊ ಮ್ಯಾಕ್ಸಿ.

ದುಸ್ಱ್ಯಾ ದಿಸಾ ಪರತ್ ಭೆಟ್ಚೆವಿಶಿಂ ನಿರ್ಧಾರ್ ಘೆವ್ನ್ ಘಾಂತ
ಘಾಂತ್ಯಾರ್ ನಿದೆಂತ್ ಮೆಂಗ್ಲೊ.

ಸಕಾಳಿಂ ಉಟ್ತ್ಯಾನಾ ಮಾತ್ಸೊ ವೇಳ್ ಜಾಲೊ ತರೀ ಆಫಿಸಾಕ್ ಟ್ಟಿತಾನಾ ವಾಟೆರ್ ಸುಂದರ್ ಡೆಕೊರೇಟೆಡ್ ಕೇಕಿಕ್ ಆರ್ಡರ್ ದೀಂವ್ಕ್ ಸ್ರಲೊ ನಾ.

ಸಾಂಜೆರ್ ಆಫಿಸಾ ಥಾವ್ನ್ ಮಾತ್ಸೊ ವೆಗಿಂಚ್ ಭಾಯ್ರ್ ಸರ್ಲೊ. ಸಕಾಳಿಂ ಆರ್ಡರ್ ದಿಲ್ಲಿ ಕೇಕ್ ಘೆತ್ಲಿ.

ಉಪ್ರಾಂತ್ ಶೀದಾ ಘರ್ಚ್ಯಾ ವಾಟೆಕ್ ಲಾಗ್ಲೊ.

ಕಾರ್ ಪಾರ್ಕ್ ಕರ್ನ್ ಬಿಲ್ಡಿಂಗಾಚಿಂ ಮೆಟಾಂ ಚಡ್ತಾನಾ ಪಾಚ್ವೆನಾಚಾ ಕೂಡಾಕ್ ದೀಷ್ಟ್ ಘಾಲ್ತಾನಾ ಜೆವಾಂವ್ಚ್ಯಾ ತಾಕಾ ಪಳೆವ್ನ್ ಖುಶೆನ್ ಶಿಡಿ ಚಡಾಲಾಗ್ಲೊ.

ಪಯ್ಲೆ ಮಾಳಿಯೆಚೆರ್ ಪಾವ್ತಾನಾ ಭಂವಾರಿಂ ಏಕ್ ನದರ್ ಘಾಲಿ...ಸರ್ ಮನಿಸ್ ಭಾಯ್ರ್ ರ್ಘುಳ್ಕಲೊ ನಾ.

ಮ್ಯಾಕ್ಸಿಚಿಂ ಕದವಾಂ ಆಪಾಪಿಂಚ್ ಜಮೆಲ್ಲ್ಯಾಚಾ ಬಾಗ್ಲಾ ಹುಜ್ರಿಂ ಸ್ಥಬ್ದ್ ಜಾತಾನಾ...ಹಾತ್ ಆಪವ್ಣ್ಯಾ ಘಾಂಟಿಚಾ ಬುತಾಂವಾಚೆರ್ ಬಸ್ಲೊ.

ಘಾಂಟ್ ಭಿತರ್ಲ್ಯಾನ್ ಕಿಡ್ಕಿಟ್ತಾನಾ—

“ಕೋಣ್ ?” ಜಮೆಲ್ಲಾ ಬೊಬಾಟ್ಲೆಂ.

“ಹಾಂವ್...ರೇಗೊ !” ಹಳೂ ಬಾಗ್ಲಾ ಕಡೆಂ ಪ್ರುಸ್ಪುಸ್ಲೊ.

ಏಕ್ ಘುಡಿ ಹಾತಾಂತ್ ಕೇಕ್ ಘೆವ್ನ್ ಮ್ಯಾಕ್ಸಿ ಮೌನ್ ರಾವ್ಲೊ.

“ಹೋ ವಿ! ರೇಗೊ” ಜಮೆಲ್ಲಾ ಬಾಗಿಲ್ ಕಾಡ್ತಾಚ್ ಹಾಂಕ್ರೆಲೆಂ.

“ಗುಡ್ ಈವ್ನಿಂಗ್ ಮೇಡಮ್” ಬಾರಿಚ್ಚ್ಯಾ ಮೊವಾಳಾಯೆಚಾ ತಾಳ್ಯಾನ್ ವಂದಿಸಿಲೆಂ ಮ್ಯಾಕ್ಸಿನ್.

ಆಪ್ಲ್ಯಾ ಹಾತಾಂತ್ಲಿ ಕೇಕ್ ಏಕ್ ಕಾರಣ್ ಜಾಲ್ಲ್ಯಾನ್ ವಿಶೇಸ್ ಕಾವ್ಜಣಿ ತಾಚೆಲಾಗಿಂ ನಾತ್ಲ್ಲಿ ತರೀ ಕಾಳ್ಜಾ ಭಿತರ್ಲೆ ಡಡ್ದಡೆ ಕಾಂಯ್ಚ್ ಉಣೆ ನಾತ್ಲ್ಲೆ.

ವೆಗಿಂ ವೆಗಿಂ ಆಪ್ಲಿಂ ಕಡ್ತಾರಾಂ ಕಾಡ್ಲಿಂ ಮ್ಯಾಕ್ಸಿನ್.

“ಗುಡ್ ಈವ್ನಿಂಗ್...ಯೋ ಭಿತರ್” ಜಮೆಲ್ಲಾನ್ ಮಾತ್ಸ್ಯಾ ಗಳ್ಯಾಯೆನ್ ಕೇಕಿಕ್ ಪಳೆವ್ನ್ ಉಲೊ ದಿಲೊ.

ಕಡ್ವ್ಯಾರಾಂ ವಿಣೆ ಬಾಗ್ಲಾ ಭಿತರ್ ಪೋಟ್ ದವರ್ತ್ಯಾನಾ ಕಿತ್ಯಾಕ್‌ಗಿ
ತಾಚೊ ದಾವೊ ಪೊಳೊ ಉಡೊಂಕ್ ಲಾಗ್ಲೊ.

ಕಾಳ್ಜಾ ಭಿತರ್ ವ್ಯಕ್ತ್ ರೀತಿನ್ ಮುಸ್ಯಾನ್ ಕಾಂಡುಂಕ್ ಸುರು ಕೆಲೆಂ. ಶೋಂಡಾರ್ ತೊ ಹಾಸ್ತಾಲೊ ತರೀ ಭಿತರ್ಲ್ಯಾ ಭಿತರ್ ಹಜಾರ ಝುಜಾಂ ಆಪ್ಲ್ಯಾ ಸ್ಥಿತಿಂ ತೊ ಝುಜ್ತಾಲೊ.

ಸಭಾರ್ ತೇಂಪಾ ಉಪ್ರಾಂತ್ ಆಪ್ಲಿ ಪ್ರೊಡಿನ್ ತಿರ್ಸುಂಚಿ ತಾಳ್ಣಿ ತಾಕಾ ಆಯಿಲ್ಲಿ...ತೇಂವೀ ಗಲ್ಪಾಂತ್ ಪರ್ಕ್ಯಾ ಜಾತಿಚೆ, ಪರ್ಕ್ಯಾ ದಾದ್ಲ್ಯಾ ಬ ಸ್ತ್ರೀಯೆಲಾಗಿಂ !!

ಸಾಮಾನ್ಯ್ ಮನ್ಶ್ಯಾಕ್ ಹೆಂ ಏಕ್ ಸ್ವಪಾಣ್ ತರೀ ಮ್ಯಾಕ್ಸಿಕ್ ಏಕ್ ಸಾಧನ್ ಕರುಂಕ್ ಆಸ್‌ಲ್ಲೆಂ. ಜಿವಿತಾಂತ್ ಭುರ್ಜಾಕ್ ಪಾಂವ್ಚ್ಯಾ ಉದ್ದೇಶ್ ಆಸ್ಚೊ ಮನಿಸ್ ತೋ...! ಮುಖಾರ್ ಮುಖಾರ್ ವ್ಹಚೊ ಮನಿಸ್... !!

ಬೋವ್ ಆಕರ್ಷಕ್ ರೀತಿನ್ ತೊ ಆಟ್ ನ್ಹೆಸ್‌ಲ್ಲೊ. ಪರ್ಮಳಿತ್ ಸೆಂಟ್ ಬರೆಂ ಶೆಣಾಯಿಲ್ಲೆಂ. ಕೋಟಾಕ್ ಪೊಂದೊಂವ್ಚಿ ಟಾಯ್ ತಾಣೆ ಮಾರ್‌ಲ್ಲಿ. ಆಯ್ಚೊ ಅವ್ಕಾಸ್ ಆಪ್ಣಾಕ್ ಲಾಭ್ತಲೊ ವ್ಹಳ್ಯೊ ಖಂಬ ಭರ್ವಸೊ ತಾಕಾ ಆಸ್‌ಲ್ಲೊ..

"ಯೋ...ಯೋ..." ಜಮೆಲ್ಲಾನ್ ನಾಗೊರ್ಂವ್ಚ್ಯಾ ಮ್ಯಾಕ್ಸಿಕ್ ಉಲೊ ದಿಲೊ.

ಮಧ್ಲ್ಯಾ ಹೊಲಾಂತ್ ಪಾವ್ತಾ ಪರೇಗ್ ತೊ ಉಲಯ್ನಾ. ಉಲಂವ್ಕಯಿ ಕಿತೆಂಚ್ ನಾತ್‌ಲ್ಲ್ಯಾಪರಿಂ ತಾಕಾ ಭೊಗ್ತಾಲೆಂ. ಇತೊ ಪಾಟಾಪಟ್ ಉಲಂವ್ಚ್ಯಾ ಮನ್ಶ್ಯಾಕ್ ಆಜ್ ಉತ್ರಾಂ ಉಣಿ ಪಡ್‌ಲ್ಲಿಂ !!

ವ್ಹಾಯ್ ! ದೆಂವ್ಚ್ಯಾರ್ ತಕ್ಲೆಂತ್ ಆಸ್ತಾನಾ ಪತ್ ಕಾಮಾರ್ ಕರಿನಾ ತೆಂ ಖಂಡಿತ್ ವ್ಹಡ್ ಮ್ಯಾಕ್ಸಿಕ್‌ಯೀ ಭೊಗ್ಲೆಂ. ಜಮೆಲ್ಲಾನ್ ಬಸೊಂಕ್ ಉಲೊ ದಿಲೊ.

ಮ್ಯಾಕ್ಸಿನ್ ಜಸೊ ಪೊಣದಿಚೆರ್ ಏಳೊ ಉಭೊ. ಜಾಲ್ಯಾಪರಿಂ ತಾಚಿ ದೀಷ್ಟ್ ಮಾಡಕ್ ದೀಷ್ಟ್ ಜಮೆಲ್ಲಾಚೆರ್ ಖಂಚಯ್ಲಿ. ಜಮೆಲ್ಲಾಚಿ ನಯನಾಂನಿ ಪ್ರಶ್ನಾರ್ಥಕ್ ಸವಾಲ್ ಘುಳ್ಕೊಂಕ್ ಲಾಗ್ಲೆಂ. ಮ್ಯಾಕ್ಸಿ ಪಳೊ ಹಾಸೊನ್ ವ್ಹಣಾಲೊ—.

“ಜಮೆಲ್ಲಾ ..ಬಸ್ಚಾ ಆದಿಂ ತುಕಾ ದೀಂವ್ಕ್ ‘ಗೊಡ್ಶ್ಯಂ’ ಹಾಡ್ಲ್ಯಾಂ. ಸ್ವೀಕರ್ಸಿತಾಯ್‌ಗೀ?” ನಾಟಕೀಯ್ ರೀತಿನ್ ಮ್ಯಾಕ್ಸಿ ಉಲಯ್ಲೊ. ಜಶೆಂ ಏಕಾ ಪ್ರೇಮಿನ್ ಆಪ್ಲ್ಯಾ ಪ್ರೇಯಸಿಕ್ ಮೊಗಾಚಿ ಕಾಣಿಕ್ ದಿಂವ್ಚೆ ಪರಿಂ.

ಜಮೆಲ್ಲಾಕ್ ತೊ ತಾಳೊ ಮಾತ್ಸೊ ಆಡ್ವ್ಯಾಕ್ ಲಾಗ್ಲೊ ಜಾಯ್ಜಾಯ್. ತೆಂ ಫಕತ್ ಹಾಸ್ಲೆಂ.

“ಪಳೆ ಪಳೆ ಕಿತ್ಲೊ ಮೋಗ' ತುಜೆರ್ ಮ್ಹಾಕಾ...ದೆಕುನ್ ಪಾಟಾ ಪಾಟಿ ಕೇಕ್ ಹಾಡ್ನ್ ಆಯ್ಲಾಂ” ಮ್ಯಾಕ್ಸಿನ್ ಪ್ರೊಕಾಣ್ ಮ್ಹಳ್ಳೆಪರಿಂ ಸಾಂಗ್ಲೆಂ...ತಾಕಾ ಉತ್ರಾಂ ರುಚ್ತಲಿಂ ಮ್ಹಳ್ಳ್ಯಾ ಭರ್ವಸ್ಯಾನ್. ಪ್ರೊಕಾಣಾಂತ್ ಹೊಗ್ಳ್ಯಾಪ್ ಕೆಲ್ಲ್ಯಾನ್ ಜಮೆಲ್ಲಾ ಮಾತ್ಸೆಂ ಘಾಂಟೆಲೆಂ. ಹೊಗ್ಳ್ಯಾಪ್ ಕೊಣಾಕ್ ಪ್ರಕಟಾಚೊ ನಾಕಾ ಜಾಲಾಂ?!?

“ತೆಂ ವ್ಹಯ್ ಹಾಬಾ...ಆಸೊಂ, ಆತ್ತಾಂ ಆಯ್ಲಿಂ.. ಆಜ್ ತುಕಾ ಕಿತೆಂ ತರೀ ಪಿಯೆಂವ್ಕ್ ದಿಲ್ಯಾ ಶಿವಾಯ್ ಧಾಡಿನಾ. ಏಕ್ ಮಿನುಟ್...” ಜಮೆಲ್ಲಾ ಕೇಕಿಚಾ ಪ್ರತ್ಯುಪ್ಕಾರಾಕ್ ಲಾಗೊನ ಕುಜ್ನಾಂತ್ ಲಘುಪಾನಕ್ ದಿಂವ್ಚೆ ಖಾತಿರ್ ಘುಂವ್ತಾನಾ,

“ಜಮೆಲ್ಲಾ” ಪರತ್ ಜೋವ್ ಆತ್ಮೀಯತೆನ್ ತಾಚೆಂ ನಾಂವ್ ಹುಂಕಾರ್ಲೊ ಮ್ಯಾಕ್ಸಿ. ತಾಕಾ ಏಕ್ಸುರೊ ಜಾವ್ನ್ ಬಸ್ಲ್ಲ್ಯಾಕಡೆಂ ಬಸೊಂಕ್ ಸಾಧ್ಯ ಜಾಲೆಂನಾ. ಭಿತರ್ಲ್ಯಾ ಭಿತರ್ ತಾಚೆಂ ರಗಾತ್ ತಾಪೊಂಕ್ ಲಾಗ್ಲೆಂ. ರಗ್ತಾಚೊ ಲೋಟ್ ಶಿರಾಂ ಶಿರಾಂನಿ ಧಾಂವೊಂಕ್ ಲಾಗ್ಲೊ. ಅಖಂಡ್ ಪುರುಷ್ಪಣಾಚಿ ಸಕತ್ ತಾಚೆ ಥಂಯ್ ಉಬ್ಜಾಲಿ. ಹಸ್ತಿಕ್ ಚಿಡ್ಡುಂಚೆಂ ಮುಡ್ಡುಂಚೆಂ ತ್ರಾಣ್ ತಾಚೆ ಥಂಯ್ ಆಯ್ಲೆಂ. ಉಪ್ರಾಂತ್ ಕುಡ್ಸಿಲೆಂ—

“ಆಜ್...” ಮುಖಾರ್ ಉಲಂವ್ಕ್ ತೊ ಸಕ್ಲೊನಾ. ಜಮೆಲ್ಲಾನ್ ಆಪ್ಲಿಂ ಕದಮಾಂ ಸ್ಥಗಿತ್ ಕರ್ನ್ ಭುಜಾ ವಯ್ಲ್ಯಾನ್ ತೀಳ್ನ್ ಪಳೆಯ್ಲೆಂ.

“ಕಿತೆಂ ಆಜ್ ?!” ದುಭಾವಾನ್‌ಆಪ್ಲ್ಯಾಚಿ ವಾಟ್ ತಾಳ್ಯಾನ್ ವಿಚಾರ್ಲೆಂ.

“ಮ್ಹಾಕಾ ಆಜ್ ತಾನ್‌ಯಿೊ ಲಾಗ್ಲ್ಯಾ...” ಮ್ಯಾಕ್ಸಿ ಹಾಸಾಲಾಗ್ಲೊ ಮಾದಕ್ ಹಾಸೊ.

ಖಂಚೆಂಯೀ ಆವ್ಯಾ ದೇಶಾಚೆಂ ಚೆಡುಂ ಜಾಲ್ಲೆಂ ತರ್ ಮ್ಯಾಕ್ಸಿ ವದನಾಕ್, ತಾಳ್ಯಾಕ್ ಆನಿ ಉತ್ರಾಂಕ್ ಪಾರ್ಕಿತೆಂ. ಪುಣ್ ಜಮೆ ಸಾಧಾನಿ ಜಾಲ್ಲ್ಯಾನ್ ಅಸಲ್ಯಾ ಸ್ವಭಾವಾಚೊ ಮನಿಸ್ ಆಸಾ ಮ್ಹಳೆ ಅಂದಾಜ್ ತಾಕಾ ಜಾಲೊನಾ. ಸವ್ಯಾಸ್ ನಾ ಪಸಂದೆನ್ ಸಾರ್ ಫುಂಕ್ಲೆ

ತಾಚಿ ಉಲೊವ್ಪಿ ರೀತ್‌ಚ್ ತಶಿ ಆಸ್ತಲಿ ಮ್ಹಣ್ ಚಿಂತುನ್ ಕ್ಷಾಲ್ಲ ರೀತಿನ್ ಕುಡ್ಯಾಕ್ ಗೆಲೆಂ.

ಮ್ಯಾಕ್ಸಿ ತಾಕಾ ಪಳೆವ್ನ್ ಉಭೊ ಜಾಲೊ. ಜಮೆಲ್ಲಾಚಿ ಪಾ ಆಕೃತಿ ಪಳೆಯ್ತಾನಾ ಸಂಸಾರಾಂತ್ಲ್ಯಾ ಖಂಚಾಯೀ ಸುಂದರ್ ಚೆಡ್ವಾ ಆಕೃತೆಕ್ ಸೊಡ್ನ್ ದೀನಾತ್ಲಿ.

ಕಿತೆಂ ಕರ್ಚೆಂ ಕಳಾನಾಶೆಂ ಕೇಕ್ ಹಳೂ ಹಾತಿಂ ಘೆತ್ಲಿ.

ಮುಖ್ಲಿ ಪರಿಸ್ಥಿತಿ ಕಿತೆಂ ಜಾಯ್ತ್ ತೊ ಅಂದಾಜ್ ತಾಕಾ ನಾತ್‌ಲ್ಲೊ.

ಕಸ್ಲೊಗೀ ಮಾರೆಕಾರ್ ದೆಂವ್ಚಾರ್ ತಾಚೆ ತಕ್ಲೆಂತ್ ಗುಸ್‌ಲ್ಲೊ.

ತಾಣೆಂಯೀ ಮೆಟಾಂ ಕುಡ್ಯಾ ಕುಶಿನ್ ಕಾಡ್ಲಿಂಚ್!!

ಬಲಾತ್ಕಾರ್ ಕರ್ಚೆ ತಿತ್ಲೆಂ ಧೈರ್ ತಾಚೆಲಾಗಿಂ ನಾತ್ಲ್ಯಾರೀ ಆಪ್ಲೆ ಮುಟಿ ಭಿತರ್ ಜಮೆಲ್ಲಾಕ್ ಕಶೆಂ ತರೀ ನಾಚಯ್ಜಾಯ್ ಮ್ಹಣ್ ಭೊಗ್ತಾಲೆಂ.

ಕುಡ್ಯಾಚಾ ಬಾಗ್ಲಾಲಾಗಿಂ ಮ್ಯಾಕ್ಸಿ ಪಾವ್ತಾನಾ ಜಮೆಲ್ಲ ಘ್ರಿಡ್ಜಾಂತ್ಲೆಂ ಕಿತೆಂಗೀ ಕಾಡ್ಚೆ ಖಾತಿರ್ ಬಾಗ್ವಲ್ಲೆಂ ದಿಸ್ಲೆಂ. ಜಮೆಲ್ಲಾ ದಿಸ್ಲಿ ಮ್ಹಣ್ಚ್ಯಾಕೀ ಬಾಗ್ವತಾನಾ ತಾಚೆಂ ಭರ್‌ಲ್ಲಿಂ ಪ್ರಡ್ಪುಡಿತ್ ಸ್ತನಾಂ ಗಳ್‌ಲ್ಲಿ ಸ್ಥಿತೆರ್ ತಾಕಾ ದಿಸ್ಲಿಂ. ತಿಂ ದೆಖ್ತಾನಾ ಆಪ್ಣಾಂವ್ಚಿ ಫೊಡಾಫಡ್ ತಾ ಆನಿಕೀ ಚಡ್ಲಿ. ತಿಂ ಚೆಡ್ವಾಂಕ್ ಮಂಡ್ವಾಂಕ್, ಚಾಕೊಂಕ್, ತುಕಾಂಕ್ ಆಶೆಲೊ.

ಪಾಟಿಂ ಮುಖಾರ್ ಚಿಂತಿನಾಸ್ತಾಂ ಶೀದಾ ಉಡ್ಯೆ ಹಾತಾಂತ್ ಕೇಕ್ ಧರ್ನ್ ದಾವೊ ಹಾತ್ ಬಾಗ್ವಲ್ಲ್ಯಾ ಜಮೆಲ್ಲಾಚಾ ಖಾಂದ್ಯಾಚೆರ್ ದವರ್ಲೊ. ದಾದ್ಲ್ಯಾಚೊ ಹಾತ್ ಬಾಯ್ಲ್ಚಾ ಅಂಗಾರ್...ಏಕ್‌ಚ್ ಕ್ಷಣ್!! ತಿಚ್ಚ್ ಮಾರೆಕಾರ್ ಘಡಿ!!!

ಕಸ್ಲಿ ಪ್ರತಿಕ್ರಿಯಾ ಜಮೆಲ್ಲಾಚಿ ಯೆತಾ ತಿ ತಾಕಾ ಪಳೆಂವ್ಕ್ ಜಾಯ್
ತಸ್ಲ್ಲಿ. ಕಾಳ್ಜಾಂತ್ ಘೊಡ್ಯಾಚಿಂ ಗೆಳಾಂ ದಾಡಾತಾಲಿಂ.

ಬೊಬಾಟಿತ್ ? ಜ್ಯೋರ್ ಕರಿತ್ ?! ತಾಳೊ ಕಾಡಿತ್ ? ಪೊಲಿಸಾಂಕ್ ಫೋನ್ ಕರಿತ್ ?! ವ ಮೌನ್ ರಾವೊನ್ ಆಪ್ಲಿ ಖುಶಿ ದಾಖಯ್ತಾ ?!

ಜಮೆಲ್ಲಾ ಥಂಡ್ ರೀತಿನ್ ಫ್ರಿಜ್ದ್ ಆಸಾ ತಸೊ ಸೊಡ್ನ್ ತ್ಯಾಚ್ ಘಡಿಯೆ ಉಭೆಂ ಜಾಲೆಂ, ಕಶೆಂ ಪರ್ತ್ಯಾಲ್ಲಿ ಮೂರ್ತಿ ಉಭಿ ಜಾಲ್ಲ್ಯಾಪರಿಂ.

ಮ್ಯಾಕ್ಸಿನ್ ಕೇಕ್ ಲಾಗ್ಸಿಲ್ಯಾ ಪೆಂಟಾಳಿಚೆರ್ ದವರ್ಲಿ.

ದೊನೀ ಹಾತಾಂನಿ ಜಮೆಲ್ಲಾಕ್ ಆರಾಂವ್ಲ್ಯಾ ವೇಳ್ ಮ್ಯಾಕ್ಸ್ ಚಿಂತುನ್ ಆಟ್ಪಾಣೆ ಕರ್ತಾನಾ...ಜಮೆಲ್ಲಾಚೆಂ ವದನ್ ಕ್ಷಣಾ ಕ್ಷಣಾಕ್ ವರ್ಣಾಂತರ್ ಜಾವ್ನ್ ಸಂಸಾರಾಂತ್ಲೆ ಸಗ್ಳೆ ರಂಗ್ ಭಾಜುನ್ ಖಾವ್ನ್ ಕಾಳ್ಬಾಣ್ ತಾಚಾ ವದನಾರ್ ಉದೆಲಿ.

ತಸಲೆಂ ಏಕ್ ವದನ್ ಜಮೆಲ್ಲಾ ಪ್ರದರ್ಶುಂಕ್ ಸಕ್ತಾ ತೆಂ ಮ್ಯಾಕ್ಸಿನ್ ಸ್ವಪ್ಣಾಂತ್‌ಯೀ ಚಿಂತುಂಕ್ ನಾತ್ಲ್ಲೆಂ.

ಏಕ್‌ಚ್ ಕ್ಷಣ್...ಮಾರೆಕಾರ್ ಘಡಿ... ಸಿಮೆಸ್ರ್ಯಾಂತ್ಲಿ ಮೌನತಾ... ಮ್ಯಾಕ್ಸಿನ್ ಮೆಂಗುಂಕ್ ರಾಕ್ಲಿ ಘಡಿ ತಿ...

ಎಕೆಚ್ ಘಡ್ಯೆನ್ ಮ್ಯಾಕ್ಸಿನ್ ದೊಳೆ ಧಾಂಪ್ಲೆ...

ಕಿತೆಂ ಜಾಲೆಂ ತೆಂ ತಾಕಾಚ್ ಕಳ್ಳೆಂ ನಾ...ಸಂಸಾರ್ ಸಗ್ಳೊ ಆಪ್ಣಾ ಭೊಂವಾರಿ ಘುಂವ್ತಾ ಪರಿಂ ಭಾಸ್ ಜಾಲೆಂ.

ಉಲೊಣೆ ನಾ, ಗರ್ಜೊಣ್ಣಿ ನಾ, ತಾಳೊ ನಾ!

ಮ್ಯಾಕ್ಸಿಚೆ ಕಾನ್ಸುಲ್ ಘಡ್ಯೆನ್ ಮಿರ್ಮಿರೊಂಕ್ ಲಾಗ್ಲೆಂ.

ತ್ಯಾ ಕ್ಷಣಾ ಘಡ್ಲೆಂ ಇತ್ಲೆಂಚ್!!

ಜಮೆಲ್ಲಾಚೆಂ ವದನ್ ವರ್ಣಾಂತರ್ ಜಾತಾನಾ...ತಾಕಾ ಖುಶಿ ಕರ್ಚೆ ಖಾತಿರ್ ಚೆಡಿಯಾಂಚಾ ಆಪಯ್ಣ್ಯಾಚೊ ಹಾಸೊ ಹಾಸಿಲಾಗ್ಲೊ ಮ್ಯಾಕ್ಸಿ.

ತೆಮಾಂ ಆಪ್ಲೆಂ ಆಸ್ಲ್ಲೆಂ ಬಳ್ ಎಕ್ಟಾಂಯ್ ಕರ್ನ್ ದೆವಾಚೆಂ ನಾಂವ್ ಉಲೊ ಕರ್ನ್ ದೆಂವ್ಚ್ಯಾರಾಚೆಂ ಮಸ್ತಕ್ ಚೆಂಚ್ಚೆಪರಿಂ ಆಪ್ಲ್ಯಾ ಉಜ್ವ್ಯಾ ಹಾತಾಚೆಂ ಬಳಿಷ್ಠ್ ಥಾಪಾಡ್ "ಜಟಾಲ್ಲ್" ಕರ್ನ್ ಮ್ಯಾಕ್ಸಿಚಾ ದಾವ್ಯಾ ಪೊಲ್ಯಾಚೆರ್ ಬಸ್ಲ್ಲೆಂ.

ಮ್ಯಾಕ್ಸಿಕ್ ಆಕಾಶಾ ವಯ್ಲಿಂ ಜಡಾಬತ್ ನೆಕೆತ್ರಾಂ ದಿಸ್‌ಲ್ಲಿಂ.

ಕಿತೆಂಚ್ ಭಿರಾಂತ್ ತಾಚೆ ಥಂಯರ್ ನಾತ್‌ಲ್ಲ್ಯಾನ್ ಪ...
ಕುಡ್ಕ್ಯಡ್ಲೊ...ಕಂಗಾಲ್ ಜಾಲೊ.. ಘಾಮೆಲೊ... ನಿಮಾಣೆ ನಿರಾಸೆ...

ಆತಾಂ ಜಮೆಲ್ಲಾಕ್ ಕಸ್ಲೊಯಿ ಮಾರೆಕಾರ್ ಖೆಳ್ ಖೆಳ್ಯೆ...
ಆಸ್‌ಲ್ಲೊ. ತುರುಪಾಚೆ ಬಳಿಷ್ಟ್ ಖೊಲೆ ತಾಚಾ ಹಾತಾಂತ್ ಆಸ್‌ಲ್ಲಿ...

ಸವ್ಯಾಸ್ ತೆಂ ಉಲಯ್ಲೆಂ, ಸ್ಪಷ್ಟ ತಾಳ್ಯಾನ್—

"ಮಿಸ್ಟರ್ ರೇಗೊ... ಹಾಂವ್ ತುಕಾ ಏಕ್ ಆವ್ಕಾಸ್ ದಿ...
ಕಿತ್ಯಾಕ್ ತುಜಾ ನೆಂಟ್ಯಾ ಬಾಳಾನ್ ತಾಜೆಂ ತೋಂಡ್ ಪಳೆಂವ್ಕ್ ನಾತ್ಲ್ಲೆ...
ಆನಿ ಹಾಂವ್ ಕಿತೆಂಚ್ ಉಲಂವ್ಚೆ ಆದಿಂ, ಕಾನೂನ್ ಕ್ರಮ್ ಘೆಂ...
ಆದಿಂ ಮರ್ಯಾದಿನ್ ತುಜಿ ಕೇಕ್ ಕಾಣ್ಘೆವ್ನ್ ಭಾಯ್ರ್ ನಿಕಳ್... ನಾ...
ಏಕ್ ಮೋಟ್ ಮುಖಾರ್ ಯೆಂಶಿ, ತುಜಿ ಗತ್ ಘಾಲ್ಯಾಂ ಪೊ...
ಸ್ಟೇಶನಾಂತ್ ಕಿತೆಂ ಜಾಯ್ತ್ ತೆಂ ತುಂ ಚಿಂತುಂಕೀಯಿ ಸಕ್ಚೊನಾಂಯ...

ರಾಗಾಚೆ ಧಾವೆನ್ ತೆಂ ಕಾಂಪ್ತಾಲೆಂ. ತರೀ ಬಾರಿಚ್ಚ್ ಸಭ್ಯ...
ಆಪ್ಲ್ಯಾ ತಾಳ್ಯಾಚೆಂ ಸಂಯಮ್ ಸಾಂಬಾಳ್‌ಲ್ಲೆಂ ತಾಣೆ.

ಉಪಾಯ್ ನಾತ್‌ಲ್ಲ್ಯಾನ್ ಮ್ಯಾಕ್ಸಿ ಕಳ್ವಳ್ಯೊ.

"ಸೊರ್ರಿ ಮಿಸೆಸ್ ಜಮೆಲ್ಲಾ...!" ಮಾನ್ ಭಾಗಾವ್ನ್ ಕೇಕ್ ಘೆ...
ಆಪ್ಣೆ ತೆದೊ ವ್ಹಡ್ಲೊ ಕಸ್ಲೊ ಅಪ್ರಾದ್ ಕೆಲಾ?" ವ್ಹಾಣ್ ಎಕೆ ಘಡ...
ಮ್ಯಾಕ್ಸಿ ಚಿಂತುಂಕ್ ಪಡ್ಲೊ.

ಭೆಷ್ಟೆಂಚ್ ಕಾನ್ಸಲ್ ಸುಜವ್ನ್ ಘೆತ್‌ಲ್ಲೆಂ ತಾಣೆ.

ಫಕತ್ ಆಪಡ್‌ಲ್ಲ್ಯಾಕ್ ಇತ್ಲೆಂ, ಜರ್ ಪೊಟ್ಲುನ್ ಧರ್‌ಲ್ಲೆಂ ತರ್...
ಬಲಾತ್ಕಾರ್ ಕೆಲ್ಲೊ ತರ್?!?

ಆಜೂನೀ ಸುರಕ್ಷಿತ್ ಆಸ್‌ಲ್ಲ್ಯಾನ್ ಮ್ಯಾಕ್ಸಿ ಖುಶ್ ಪಾವ್ಲೊ.

ಜಮೆಲ್ಲಾ ಸ್ತ್ರೀ ಸ್ಥಾಯಿ ಸಾಗಿಣ್ ತೆಂ ಭಾಸ್ ಜಾಲ್ಲೆಂ ತಾಕಾ.

"ಮಿ! ರೇಗೊ!" ಪರತ್ ತೆಂ ಉಲಯ್ಲೆಂ.

"ಬರ್ಕ್ಯ ಇಷ್ಟಾಗತೆಚೊ ದುರುಪಯೋಗ್ ಕರ್ಚೆ ದುಷ್ಟ್ ಮನ್ಶ್ಯಾ...
ಹಾಂವ್ ಕಂಟಾಳ್ಳ್ಯಾಂ. ಅನಿ ತುಂ?! ಥುಕ್ಕ್! ತುಜೆ ಬಾಯ್ಲೆಕ್ ದಾಸ...
ಎಕಾ ದಾದ್ಲ್ಯಾನ್ 'ಅಶೆಂ' ಕರ್ಚೆಂ ತುಂ ಪಸಂದ್ ಕರ್ತಾಯ್‌ಗೀ?! ಅ...

ನ್ಯಾಪಣಾಚಿಂ ಮನ್ಶ್ಯಾಂ ತರೀ ಖೊಟ್ಯಾ ಥಂಯ್ ಹರಾಮಿ ವಾಗಾಪರಿಂ ಪ್ಪುನ್ ಸೊಡ್ತಾಂವ್ ತುಂ ಎಕೆ ಕುಶಿನ್ 'ಬಾಪುಯ್' ಜಾಲಾಯ್ ಆನ್ಯೇಕೆ ಕುಶಿನ್ ವ್ಯಭಿಚಾರ್ ಅಧಾರುಂಕ್ ಭಾಯ್ರ್ ಸರ್ಲಾಯ್?! ನ್ಯಾ!! ಪಯ್ಲೆಂ ತುಂ ಎಕಾ ನೀತಿವಂತ್ ಸತಿವಂತ್ 'ಬಾಪುಯ್' ಣ್ ತುಜಾ ನವ್ಯಾ ಭುಗ್ರ್ಯಾ ಮುಖಾರ್ ಧಯ್ರ್ಯಾನ್ ಉಭೊ ಜಾ. ಾಗಿರ್ ಖೊಟಿಂ ಚಿಂತ್ನಾಂ ಘೆ... ನೆಂಟ್ಯಾ ಖಾತಿರ್ ತುಂಕಾ ಭೊಗ್ಸಿತಾಂ. ಳ್! ಹ್ಯಾ ಉಪ್ರಾಂತ್ ಅಬು ಹಸನ್ ಸಾತ್ಲ್ಯಾ ವೆಳಾ ತುಜಿ ಸಾವ್ಳಿಯಿ ಳೆಂವ್ಕ್ ಹಾಂವ್ ಆಶೆನಾ." ಕರಿಣ್ ರೀತಿನ್ ನಾಕ್ ಪುಂಕುನ್ ಖೆಂಕಾರ್ಲೆಂ. ಯಾಕ್ಸ್ ಕಿತೆಂಚ್ ಉಲಯ್ನಾಸ್ತಾಂ ಭಾಯ್ರ್ ಸರ್ಲೊ.

ತಾಚೆಂ ಕಾನ್ಸುಲ್ ದುಖಿನ್ ಮಿರ್ಮಿರ್ತಾಲೆಂ. ಸಾಕ್ರ್ಯಾ ಬೊಟಾಂಚಿ ಚ್ಚಿ ಉದೆಲ್ಲಿ.

ಜಮೆಲ್ಲ್ಯಾನ್ ಮಾರ್ಲ್ಲ್ಯಾ ಮಾರಾಕ್ ಪೊಲೊ ಪೊಡ್ತಾಲೊ ತರ್ ಯಾಕ್ಸಿಕ್ ಕಿತ್ಲೆಂ ದುಖ್ಲಾಂ ಜಾವ್ಯೆತ್!?

ಬಾಯ್ಲಾಂಕ್ ರಾಗ್ ಯೆತಾನಾ ಇತ್ಲ್ಯಾ ಬಳಾನ್ ತಿಂ ಮಾರುಂಕ್ ಕ್ತಾತ್ ತೆಂ ಮ್ಯಾಕ್ಸಿ ನೆಣಾಂಚ್ ಆಸ್ಲ್ಲೊ.

ಕಸ್ಲೆಂಗೀ ಖೊಟೆಂ ಸ್ವಪಣ್ ಘಡ್ಲ್ಯಾಪರಿಂ ತೊ ಕಳ್ವಳ್ಳೊ. ಲ್ಯಾಂತ್ 'ಮುಸ್ಲಿಮ್ ಕಾನೂನಾಂ' ತೊ ಬರ್ಯಾನ್ ಜಾಣಾ'ಸ್ಲೊ. ಾಯ್ಲಾಂಕ್ ಆಪಡ್ಚೆಂ ಸೊಡ್, ಘೊವ್ ನಾತ್ಲ್ಲ್ಯಾ ವೆಳಾರ್ ಲಂವ್ಚೆಂಯಿ ಅಪಾಯಾಚೆಂ ಜಾವ್ನಾಸ್ಲ್ಲೆಂ.

ಬಾಯ್ಲಾಂಚಾ ಎಕಾ ದೂರಾ ವರ್ಗಿಂ ದಾದ್ಲ್ಯಾಚಿ ಕಾತ್ ರ್ಘುಡ್ತಾ ಮಾತ್ರ್ ನ್ಹಯ್ ಗೊಮ್ಟಿ ಉಸ್ಲ್ಯಾಂಕ್‌ಯಿ ಸಾಧ್ಯ್ ಆಸ್ಲ್ಲೆಂ. ದುಸ್ರ್ಯಾ ಸಾ ಮ್ಯಾಕ್ಸಿ ಕಾಮಾಕ್‌ಯಿ ಗೆಲೊ ನಾ. ದಿಸಾ ಮಧ್ಗಾತ್ ಲಾಗ್ಲ್ಯಾ ಫ್ರೀನಾರ್ 'ಹುಶಾರ್ ನಾ' ಮ್ಹಣ್ ತಿಳ್ಸುಂಕ್ ಲಾಗ್ಲೊ. ತ್ಯಾ ದಿಸಾ ಉಪ್ರಾಂತ್ ಮಹಿನೊಭರ್ ಅಬುಹಸನಾಚೆಂ ದಾರ್ ಸಾರ್ಕೆಂ ಪಳೆಯ್ಲೆಂನಾ ಾಣೆ.

ಘರಾ ಯೆತಾನಾ ರಾತ್ ಕರ್ನ್ ಯೇಂವ್ಕ್ ಸುರು ಕೆಲೆಂ ಮ್ಯಾಕ್ಸಿನ್. ಅಬುಹಸನಾಕ್ ಮೆಳ್ಚೆ ಸರ್ವ್ ಅವ್ಕಾಸ್ ಚುಕವ್ನ್ ಕಾಣ್ಘೆಲೆ. ಪಯ್ಲ್ಯಾ

ಮಾಳಿಯೆರ್ ಚಡ್ತಾನಾ ಅಬುಹಸನಾಚೆಂ ಘರ್ ಆಸಾ ಮ್ಹಣ್ ತ
ವಿಸ್ರಾತಾಲೊ ತರ್ಿ ಪ್ರೊಶೊ ಮಾತ್ರ ಕೆದ್ನಾಂಯಿೂ ವಿಸಿರಾಲೊ
ಚೆಡ್ವಾಚೆರ್ ಹಗೆಂ ಉಬ್ಜಾತಾಲೆಂ.
ಜಮೆಲ್ಲ್ಯಾಚಾ ಧಖ್ಯಾ ಉಪ್ರಾಂತ್ ಎಕೆ ರೀತಿನ್ ಭಿತರ್ಲ್ಯಾ ಭಿತ
ಮ್ಯಾಕ್ಸ ಚೆಡ್ವಾಚೆರ್ ಅಗ್ರಾಂಟಿ, ಹಟ್ಟಿ ಜಾಲೊ. ಪೆಟ್ಯಾಚಿ ಶಿಮ್ಟಿ ವಾಂ
ತಿ ವಾಂಕ್ಡಿಚ್ !!
ತ್ರೆಣೆ ಹೆಣೆ ವಳ್ಕಿನ್ ಫಿಲಿಪೀನ್ಸ್, ಥ್ಯಾಲ್ಯಾಂಡ್ ಚೆಡ್ವಾಂ
ಹಾಡುನ್ ಆಪ್ಲಿ ವೊಡ್ಣಿ ತಿರ್ಸ್ಸಾಂಕ್ ಲಾಗ್ಲೊ ತೊ.
ತಾಂಚೆ ಥಾವ್ನ್ ಖುಶಿ ಜೊಡ್ಚ್ಯಾಕೀ ಚಡಿತ್ ಜಮೆಲ್ಲ್ಯಾಚೆಂ ಘಾರಿಕ್ಪಣ
ಘೆಂವ್ಚೆ ಪರಿಂ ವಿಶೇಸ್ ರೀತಿನ್ ತಾಂಚೆಲಾಗಿಂ ವರ್ತಿಸಿತಾಲೊ.
'ಚೆಡ್ವಾಂಚೊ ಹಂಕಾರ್ ಆಪ್ಣ್ ಜಿರಯ್ತಾಲೊಂ" ಮ್ಹಣ
ಚಿಂತ್ತಾಲೊ ಆನಿ ಆಪ್ಲೊಚ್ ಹಂಕಾರ್ ಜಿರಯ್ತಾಲೊ. ಆನಿ ಪಯೆ
ಹೊಗ್ದ್ಯಾವ್ನ್ ಘೆತಾಲೊ.
ಪಯ್ಯಾಂಚೆ ಆಶೆನ್ ಚೆಡ್ವಾಂಯಿೂ ಸೊಸ್ತಾಲಿಂ. ಪುಣ್ ಏ
ಪಾವ್ಟಿಂ ಆಯಿಲ್ಲಿಂ ದುಸ್ರಿ ಪಾವ್ಟಿಂ ಯೇಂವ್ಕ್ ಆಶೆನಾತ್ಲ್ಲಿಂ. ಚೆಡ್ವಾ
ವಿಶಿಂ ಮಾನಸಿಕ್ ಸಮತೋಲನ್ ತಾಚೆಂ ಚುಕ್ಲ್ಲೆಂ.
ವಿಲ್ಮಾಕ್ ಆನಿ ಭುಗ್ಯಾಂಕ್ ಹಾಡ್ಚ್ಯಾವಿಶಿಂ ಮ್ಯಾಕ್ಸಿ ವಿಸ್ರಲ್ಲೊ
ತಾಂಕಾಂ ಹಾಡ್ಲ್ಯಾರ್ ಅಪ್ಣಾಕ್ ಮರ್ಜೆನ್ ಜಿಯೆಂವ್ಕ್ ಜಾಯ್ನಾ ಮ್ಹಣ
ತೊ ಜಾಣಾ'ಸ್ಲೊ,
ವಿಲ್ಮಾಕ್ ಮಾತ್ರ ಸಮಾಧಾನ್ ಕರ್ನ್ ಬರಯ್ತಾಲೊ—
"ಭುರ್ಗೆಂ ಲ್ಹಾನ್... ಹಾಂಗಾಚೊ ಹವೊ ಜಾಂವ್ಚ್ಯಾನಾ ಭಲಾಂ
ಭಿಗ್ಡೊಂಕ್ ಸಾಧ್ಯ ಆಸಾ ಮಾತ್ಸೊಂ ವ್ಹಡ್ ಜಾಂವ್ದಿ ..."
ಸುಖೊ ಸಯ್ಲಾಪ್ ವಿಲ್ಮಾಕ್ ಕಳಿತ್ ಜಾಯ್ನಾತ್ಲೊ. ತ
ಸತ್ಚ್ ಮ್ಹಣ್ ಚಿಂತಾಲೆಂ.
ತ್ಯಾ ಇಡ್ಯಾಂತ್ ಆವ್ಚಿತ್ ಅಬುಹಸನ್ ಕಾಮ್ ಸೊಡ್ನ್ ಸುಡಾನಾ
ವ್ಹಚೆ ಖಬಾರ್ ನಿಜಾಯಿಕ್ಯಾ ಖುಶೆಚಿ ಜಾಂಬ್ಕ್ ಪಾವ್ಲಿ ಮ್ಯಾಕ್ಸಿಕ್.
ವ್ಹಚಾ ಆದಿಂ ಏಕ್ ದೀಸ್ ಅಬುಹಸನ್ ಮ್ಯಾಕ್ಸಿಕ್ ಮೆಳೊಂ
ರೂಮಾಕ್ ಆಯ್ಲೊ.

ಉಲವ್ನ ಉಲವ್ನ ಮ್ಯಾಕ್ಸಿನ್ ದಿಲ್ಲ್ಯಾ ಸಹಕಾರಾಕ್ ವಾಖಣುನ್ ಲ್ಲೊ.

ತರೀ ಜಮೆಲ್ಲ್ಯಾ ಏಶಿಂ ಕಿತೆಂಚ್ ಸಾಂಗ್ಲೆಂನಾ.

ಜಮೆಲ್ಲಾನ್ ಘೊವಾ ಕಡೆಂ ತೋಂಡ್ ಸೊಡುಂಕ್ ನಾತ್ಲ್ಲೆಂಯಿ ವೈತ್.

'ಗೆಲ್ಯಾಶ್ ಮಾರ್ ಗೆಲಿ' ಮ್ಹಣ್ ಖುಶ್ ಪಾವ್ಲೊ ತೊ.

ತಿಂ ಗೆಲ್ಯಾ ಉಪ್ರಾಂತ್ ಮ್ಯಾಕ್ಸಿ ಮಾತ್ಶೊ ಸುಡ್ಸುಡಿತ್ ಜಾಲೊ.

ಸಾಂಜೆಚಿಂ ಇಷ್ಟಾಂಕ್ ಆಪವ್ನ ಕೆದ್ನಾಂಯಿ ಸೊರೊ, ಪಾರ್ಟಿ ಹ್ಣ್ ವೇಳ್ ಪಾಶಾರ್ ಕರ್ತಾಲೊ.

ಸಂದರ್ಭಾನುಸಾರ್ ಖಂಚಾಯಿ ಪಂಗ್ಡಾ ಸಾಂಗಾತಾ 'ಪತ್ತೆ' ಳೊಂಕ್ ಬಸ್ತಾಲೊ ವ ತಲ್ಯಾಂ ಮೆಳ್ತಾನಾ ರೂಮಾಂತ್ ಪುರ್ಸುನ್ ರ್ಚಿತಾಲೊ.

ಇಷ್ಟಿಟಾಂತ್ ವೇಳ್ ಪಾಶಾರ್ ಬರೊ ಜಾತಾಲೊ. ರಾತಿಂ ನೀದ್ ಏನಾ ತರ್ ಉಟೊನ್ ಶೀದಾ ಇಷ್ಟಿಟಾಚಾ ಪಂಗ್ಡಾಂತ್ ಭರ್ಸುನ್ ವೇಳ್ ಶಾರ್ ಕರ್ತಾಲೊ. ಇಷ್ಟಿಟಾಂತ್ 'ನಶಿಬ್ ಬರೆಂ ಆಸಾ' ಮ್ಹಣ್ ಜಡ್ ಡ್ ವೇಳ್ ಖರ್ಚಿತಾನಾ ಥೊಡೆ ಪ್ಯಿಂ ಮೆಳ್ತಾಲೆ. ಸಭಾರ್ ಪಾವ್ಟಿಂ ಗ್ಡಾಯ್ತಾಲೊ.

ಆಪ್ಲ್ಯಾ ಕಾಮಾಂತ್ ಕಮಿಶನ್ ಭಾತೆಂ ಜಡ್ಲ್ಲೆಂ. ತಶೆಂ ಭಿತರ್ಲ್ಯಾ ತರ್ ಪಯ್ಶೆ ಮಾರುಂಕ್ಯಿ ಶಿಕ್ಲೊ.

ಗಾಂವಾಕ್ ವ್ಹೆಚೊ ವೇಳ್ ಜಾತಾನಾ ಭಾರಿಚ್ಚ್ ದಬಾರಾನ್ ಯತ್ರ್ ಸರ್ಲೊ.

ಪಯ್ಶ್ಯಾಂಚೊ ದಬಾರ್ ತಾಕಾ ಪ್ರದರ್ಶನ್ ನಾಂವ್ ಜೊಡುಂಕ್ ಕಾ ಜಾಯ್ ಆಸ್ಲ್ಲೆಂ.

ದೆಕುನ್ ಗೆಲ್ಲ್ಯಾ ಕ್ಷಣಾ ಇಗರ್ಜೆಕ್, ಸಂಘ್ ಸಂಸ್ಥ್ಯಾಕ್ ಮ್ಹಣ್ ನ್ ಧರ್ಮ್ ಕರಿಲಾಗ್ಲೊ.

ಏಲ್ಮಾಕ್ ತೆಂ ಪಸಂದ್ ನಾತ್ಲ್ಲೆಂ.

ಪಯ್ಶೆಂ ಘಾಣ್ಲ್ಲೆಂ ನಾಂವ್ ಪಯ್ಶಾಂ ವರ್ವಿಂ ಸಮಾ ಕರುಂಕ್ ಜಾಯ್ ಆಸ್ಲ್ಲೆಂ ತಾಕಾ.

ಏಕ್ ದಾಕ್ಟೊ ಜಾಗೊಯಿೊ ಘೆತ್ಲೊ. ಆಸ್‌ಲ್ಲಿ ಪಯ್ಸೊ ಪ್ರ
ಖಾಲಿ ಕರ್‌ನ್ 'ಪರ್ಮ್ನಾನ್ ಜೊಡುಂಕ್ ಸಕ್ತಾಂ' ಮ್ಹಣ್ ದವ್ಲತೆನ್ ಭಾಯ
ಸರ್ಲೊ.

ಪ್ಹಿತಾನಾ ಪರ್ಮ್ನಾನ್ ವಿಲ್ಮಾರ್ಕ್ ಪ್ಹರಂವ್ಚೆ ಪಿಶಿಂ ಭಾಸ್ ದೀಂವ
ಪಿಸಾಳ್ಲೊನಾ.

* * * *

ಧಾಂವ್ಚ್ಯಾ ದಿಸಾಂ ಪಾಧ್ಯಾಗಾತ್ ಮ್ಯಾಕ್ಸಿನ್ ಏಕ್ ಸಿಧ್ಯಾರ್ ಘೆತ
ಜಾತಾ ಶಿತ್ಲ್ಯಾ ಪೆಗಿ ಖೂಬ್ ಪಯ್ಸೊ ಜವಾಂವ್ಚೆ. ಉಪ್ರಾಂತ್ ಗಲ್
ಆದೇವ್ ವಾಗ್ಚೊ ಮ್ಹಣ್.

ತಶೆಂ ತಾಕಾ ಅಭ್ಯಾಸ್ ಜಾಯ್ತೊ ಉಗ್ತೆಯಿೊ ಆಸ್‌ಲ್ಲೆ. ಆ
ವೃತ್ತೆಂತ್ ಜಾಯ್ಶ್ಯಾ ಚಾಪ್ಡ್ಯಾ ತೊ ಶಿಕ್‌ಲ್ಲೊ. ತ್ಯಾ ಚಾಪ್ಡ್ಯಾನಿ ಕಂ
ಮೆನೇಜ್‌ಮೆಂಟಾಕ್ ಕಳಾನಾಶೆಂ ಪಯ್ಸೊ ಭಿತರ್ ಘಾಲ್ತಾಲೊ.

ಜೆಪಾಂ ರಾಂವ್ಚ್ಯಾ ಕಂಪೆನಿಚ್ಯಾ ಫ್ಲೇಟಾಂತ್ ದುಸ್ರ್ಯಾ ಎಕ್ಲ್ಯಾ
ಸಾಂಗಾತಾ ಘೆವ್ನ್ ಪಯ್ಸೊ ಜೊಡ್ಚ್ಯಾ ವಿಶಿಂಯಿೊ ತಾಕಾ ಆಲೋಚನ್ ಗುಸ್ಲ
ಜಾಂವ್ಕ ಘರ್ ವ್ಹಡ್ ಆಸ್‌ಲ್ಲೆಂ. ದೋನ್ ಬೆಡ್ ರೂಮಾಂ, ಏ
ಸಿಟ್ಟಿಂಗ್ ರೂಮ್, ಕಿಚನ್, ನ್ಹಾಣೆ, ಕಾಕುಸ್ ಮ್ಹಣ್ ಸಗ್ಳೆಂ ಆಸ್‌ಲ್ಲ
ಕಂಪೆನಿ ಫ್ಲೇಟಾಕ್ ಪಯ್ಸೊ ಭರ್ಲ್ಯಾರೀ ಕೊಣ್ ರಾವ್ತಾ ತಾ
ಸಾಂಗಾತಾ ತಾಚಿ ಫಿಕಿರ್ ಕರಿನಾ ಶೆಂ ತೊ ಚಿಂತಾಪ'ಸ್ಲೊ. ಬರೊ ರೂಪ
ಮೋಟ್ ಮೆಳ್ಯಾರ್ ಬರೊ ಆರ್ಥಿಕ್ ಪಾಟಿಂಬೊಯಿೊ ಜಾಲೊ, ಬರ
ಸಾಂಗಾತ್‌ಯಿೊ ಜಾಲೊ ಮ್ಹಣ್ ಲೆಕಿಲಾಗ್ಲೊ. ತಶೆಂ ರಾಂದ್ಪಾಚೆಯಿ
ವಾಂದೆ ಉಣೆ ಜಾತಲೆ ಮ್ಹಣ್ ಆಪ್ಲ್ಯಾಚ್ ಮಟ್ಟಾನ್ ಚಿಂತಿಲಾಗ್ಲೊ.

ಅಶೆಂ ತಶೇಂ ಪತ್ರಾ ಖೆಳ್ತಾನಾ ಕೊಣೆಂಗೀ ಎಕ್ಲ್ಯಾನ್ ಮ್ಯಾಕ್ಸಿಕ
ಸಾಂಗ್ಲೆಂ—

"ಗಾಂವ್ಚ್ಯೊ ಎಕ್ಲೊ ಸವ್ಹೆಚ್ ಆಯ್ಲಾ ಸಾಂಯ್ಬಾ, ತೊ ರಾಂವ್ಚ್ಯಾಕ
ಶೇರಿಂಗ್ ಎಕೊಮೊಡೇಶನ್ ಸೊಧುನ್ ಆಸಾ. ಕೊಣೀ ಆಸ್ಲ್ಯಾರ
ಸಾಂಗ್."

ಮ್ಯಾಕ್ಸಿಕ್ ತಿ ಖಬಾರ್ ರುಚ್ಲಿ.

"ಮನಿಸ್ ಕಸೊ ?"

"ಪರ್ವಾನಾ...ವ್ಹಡ್ ದಿಸ್ತಾ! ತಕ್ಲೆನ್ ಹುಶಾರ್ ಆಸಾ ತೆಂ ಲಯ್ತಾನಾ ಕಳ್ತಾ."

ಮ್ಯಾಕ್ಸಿನ್ ವೇಳ್ ವಿಭಾಡಿನಾಶಿಂ ತಾಚೆಂ ನಾಂವ್, ಸಂಪರ್ಕ್ ಕರ್ಚೆಂ ಲಿಫೋನ್ ನಂಬರ್ ಘೆತ್ಲೆಂ.

ದುಸ್ರ್ಯಾ ದಿಸಾ ಮ್ಯಾಕ್ಸಿನ್ ಆಫಿಸಾಂತ್ ಪಯ್ಲೆಂ ತಾಕಾ ನಂಬರ್ ಾಂವ್ದಾವ್ನ್ ಸಂಪರ್ಕ್ ಕರ್ಚೆಂ ಕಾಮ್ ಹಾತಿಂ ಘೆತ್ಲೆಂ.

"ಹಲೋ" ಫೋನ್ ಉಕಲ್ಲೆಂಚ್ ಉಲಂವ್ಕ್ ಸುರು ಕೆಲೆಂ ಾ್ಯಕ್ಸಿನ್.

"ಹಲೋ ಕ್ಯಾನ್ ಐ ಸ್ಪೀಕ್ ಟು ಮಿಸ್ಟರ್ ಎಡ್ವರ್ಡ್ ಡಿ'ಲೀಮಾ ್ಲೀಜ್" ಆಪ್ಲೊ ವೃತ್ತಿಪರ್ ವೋಲ್ ತಾಳೊ ಕಾಡ್ನ್ ಖಾಲ್ತೆಪಣಿ ಉಲಯ್ಲೊ ಮ್ಯಾಕ್ಸಿ.

"ಸ್ಪೀಕಿಂಗ್"

"ಹಲೋ, ಹಾಂವ್ ಮ್ಯಾಕ್ಸಿಮ್ ವಿಕ್ಟರ್ ರೇಗೊ ವ್ಹಡ್. ಾಂವ್ಚೊ ಮನಿಸ್..."

"ಹಾಯ್! ಕಸೊ ಆಸಾಯ್ ಮ್ಯಾಕ್ಸಿ!?"

"ಬರೊ ಆಸಾಂ...ತುಂ ಸವೊಚ್ ಆಯ್ಲ್ಯಾಂಯ್ ವ್ಹಡ್ ಖಬಾರ್ ಮೆಳ್ಳಿ. ನವೆ ಆಯಿಲ್ಲ್ಯಾ ಗಾಂವ್ಚ್ಯಾಂಕ್ ಹಜಾರ್ ಸಮಸ್ಯೆ ಆಸ್ತಾತ್ ತೆಂ ಹಾಂವ್ ಜಾಣಾ...ಆನಿ ತಸಲ್ಯಾಂಕ್ ಕುಮೊಕ್ ಕರ್ಚೊ ಮೊಜೊ ಸಂತೊಸ್" ಮ್ಯಾಕ್ಸಿನ್ ಆಪ್ಣ್ ಪರೋಪಕಾರಿ ವ್ಹಡ್ಲ್ಯಾ ಪರಿಂ ಪ್ರೊಕ್ಸೆ ಪ್ರಾರಂಭ್ ಕೆಲೆ.

"ಆಂಹ್ಣಾಂ! ಬರೆಂಚ್ ಜಾಲೆಂ. ಸಾಕೆರ್ ಮನಿಸ್ ವ್ಹಡಾ ಮೆಳ್ಳ್ಯಾಯ್. ವ್ಹಡಾಯೊ ತುಜೆ ತಸಲ್ಯಾ ಎಕಾ ಮನ್ಶ್ಯಾಚಿ ಗರ್ಜ್ ಆಸ್ಲ್ಲಿ..."

"ಮತ್ಲಬ್ ?" ಮ್ಯಾಕ್ಸಿ ಕಾವ್ಜೆಲೊ,

"ಸಾಧೊಚ್...ಯೇವ್ನ್ ದೋನ್ ಹಪ್ತೆ ಜಾಲೆ ಮಾಜಾ ಎಕಾ ಅಂಕಲಾಚೆ ವಳ್ಕಿನ್ ವೀಜಾ ಮೆಳ್ಲ್ಲಿ. ಅಂಬಿಜ್ಜಿ ವಿಲಾಸಾ ಕಂಪ್ನೆನ ಕಡೆಂ

1763

ನಾ. ತ್ಯಾ ಬಾಬ್ತಿಂ ಭಾತೆಂ ದಿತಾತ್. ಹ್ಯಾ ದಿಸಾಂನಿ ಥೊಡ್ಯಾ ಮಲ್ಬಾರ
ಸಪೆಂ ರಾವ್ತಾಂ. ತರೀ ಕಿತೆಂಗೀ ಸಾರ್ಕೆಂ ವೊಂಬಾನಾ. ದೆಕುನ್ ತ
ಪೊಳ್ಕಿರ್ ಖಿಂಯ್ಸ್ಸರ್‌ಯಿ ಶೇರಿಂಗ್ ಎಕೊಮೊಡೇಶನ್ ಆಸ್ಸಾ
ತಿಳ್ಸಿಲ್ಯಾರ್ ಉಪ್ಕಾರ್ ಜಾತೊ..."

"ಖಂಡಿತ್ ಜಾವ್ನ್" ಮ್ಯಾಕ್ಸಿ ಖುಶೆನ್ ಹುಂಕಾರ್ಲೊ,

"ಪುಣ್ ಏಕ್...ಸಾಂಗಾತಾ ರಾಂವ್ಚ್ಯಾ ಮನ್ಶ್ಯಾಕ್ ಶಿಸ್ತ್, ಸಭ್ಯ
ಗರ್ಜೆಚಿ. ಒಟ್ರಾಶಿ ಜಿಯೆಂವ್ಚ್ಯಾ ಮನ್ಶ್ಯಾಚೊ ಸಹವಾಸ್ ಮ್ಹ
ರುಚಾನಾ ."ಸೊಲ್ಲೊ ಸುರ್ವೆರ್‌ಚ್ ಭಾಯರ್ ಘಾಲೊ ಎಡ್ವರ್ಡಾನ್.

"ಸಮ್ಜಾಲೊಂ" ಆಡ್ಸ್ಯಾಕ್ ಥಿಂಪಿ ಗೀಳ್ನ್ ಸೊಡ್ಲಿ ಮ್ಯಾಕ್ಸಿನ್.

"ಅಶೆಂ ಸುರ್ವೆರ್‌ಚ್ ಕಂಡೀಶನ್ ಘಾಲ್ಲ್ಯಾಕ್ ಬೆಜಾರ್ ಪಾವಾನಾಕ
ಕಿತ್ಯಾಕ್ ಮ್ಹಳ್ಯಾರ್ ಉಪ್ರಾಂತ್ ರಾವೊನ್ ಬೆಜಾರ್ ಪಾಂವ್ಚ
ಸುರ್ವೆರ್‌ಚ್ ತಿಳ್ಸಂಚೆಂ ಬರೆಂ ನ್ಹಯ್‌ಗೀ ? ?"

"ತೆಂ ಸಾರ್ಕೆಂ...ಶೀದಾ ಉಲೊಣಿ ಆನಿ ಶೀದಾ ಮನಿಸ್ ಮ್ಹಾಕಾಯಿ
ರುಚ್ತಾತ್. ತುಜೆಂ ಉಲೊಣಿ ಸಾಂಗ್ತಾ ತುಂ ಏಕ್ ನ್ಯಾಯ್‌-ನೀತಿಚೆ
ಪ್ರಾಮಾಣಿಕ್ ಮನಿಸ್ ಮ್ಹಣ್."

"ತೆದೊ ವ್ಹಡ್ಲೊ ನ್ಹಯ್ ಹಾಬಾ!" ಎಡ್ವರ್ಡ್ ಅಭಾರ್ಪಣಾನ
ದೊಡ್ಲೊ.

"ಕಿತೆಂಯಿ ಜಾಂವ್, ತುಕಾ ಪಸಂದ್ ಆಸ್ಲ್ಯಾರ್ ತುಂವೆ ಮೋ
ಸಾಂಗಾತಾ ರಾವ್ಯೆತ್..." ತಗ್ಸಾಲ್ಲ್ಯಾ ತಾಳ್ಯಾನ್ ಸಾಂಗ್ಲೆಂ ಮ್ಯಾಕ್ಸಿನ್.

"ಕಿತೆಂ ?"

"ಹ್ಲಾಂ! ತೀನ್ ಪರ್ಸಾಂ ಥಾವ್ನ್ ಎಕ್ಲೊಚ್ ರಾವ್ತಾಂ
ಜಾಯ್ತ್ಯಾಂನಿ ಸಾಂಗಾತಾ ರಾವೊಂಕ್ ವಿಚಾರ್ಲೆಂ ತರೀ ಮ್ಹಾಕಾ ಪಸಂದ
ಜಾಲೆಂ ನಾ. ಮನ್ಶ್ಯಾಂಕ್ ಪಯ್ಸ್ಯೆ ಮುಖ್ಯ ನ್ಹಯ್ ಘರಾಂತ್ ಸಮಧಾನ
ಮುಖ್ಯ. ತುಂ ಕಿತೆಂ ಮ್ಹಣ್ತಾಯ್ ?"

"100 ಟಕ್ಕೆ ಸಾರ್ಕೆಂ !" ಎಡ್ವರ್ಡ್ ಅಭಿಮಾನಾನ್ ವೊಪ್ಲೊ.

"ಬರೆ ಮ್ಹನಿಸ್ಕ್ ಆಜ್ ಕಾಲ್ ಮೆಳೊಂಕ್ ಬಾರಿಚ್ ಕಷ್ಟ್. ಬರೆ
ಕೋಣ್? ವಾಯ್ಟ್ ಕೊಣ್ ? ಪಾರ್ಕುಂಚೆಂಯಿ ಕಷ್ಟ್ ಜಾಲ್ಯಾತ್..."

“ಸಾರ್ಕೆಂ ಸಾಂಗ್ಲೆಂಯ್ ತುಂವೆ. ತುಜಿ ಫೆಮಿಲಿ ! ?”

“ಫೆಮಿಲಿ ಗಾಂವಾಂತ್ ಆಸಾ. ಹ್ಯಾ ನಿರ್ಬಂಧಾಚ್ಯಾ ಗಲ್ಫಾಕ್ ಹಾಡ್ನ್ ತೆಂ ಕಾನೂನ್-ಕಾಯ್ದೊ ದಾಖಂವ್ಕ ಆಸಾ ? ಮ್ಹಾಕಾ ಸಾಡುಂಕ್ ತಾ ತರೀ ತಿಂ ಸಮಧಾನೆನ್ ಆಸಾತ್...ತಶಿಂಚ್ ಆಸೊಂದಿತ್. ಂಗಾ ಯೇವ್ನ್ ತಕ್ಲಿ ಪಿಡ್ಡ್ಯಾರ್ ಕರ್ಚಿ ನಾಕಾ ಮ್ಹಣ್ ಪೌನ್ ಆಸಾಂ. ಊ ಗಾಂವ್ ದಾದ್ಲ್ಯಾಂಕ್‌ಚ್ ಮಾರೆಕಾರ್ ಭೊಗ್ತಾ...ಕಿತೇಂಯಿ ಜಾಂವ್ದಿ ಂವೆ ಮೊಜೆ ಬರಾಬರ್ ಆಸ್ತಾಂ ವರೇಗ್ ಆರ್ಧೆಂ ಭಾಡೆಂ ದಿಲ್ಯಾರ್ ರೊ. ಸಗ್ಳೆಂ ಘರ್ ಉಪಯೋಗ್ಸಿಯೆತ್. ದೋನ್ ಬೆಡ್ ರೂಮಾಂ ಸ್‌ಲ್ಲ್ಯಾನ್ ಆಮ್ಕಾಂ ಆಮ್ಚಿ ‘ಪ್ರೈವೆಸಿ’ ಸಾಂಬಾಳಿಯೆತ್. ತಾಕಾ ಾಧಕ್ ನಾ. ಖಂಚಾಯ್ಕೊ ಪಯ್ಲೆಂ ಏಕ್'ಪ್ಟಿಂ ಯೇವ್ನ್ ಘರ್ ಪಳೆ. ರಾಗಿರ್ ಮಿಂಜವ್ಣ್ ಕರ್...”

ಮ್ಯಾಕ್ಸಿನ್ ಆಪ್ಲೊ ಮಟ್ವೊ ಸೆವರಾಂವ್ ಆಪ್ಲ್ಯಾಚ್ ುಧ್ವಂತ್ಕಾಯೆನ್ ಶಿಕಂವ್ಚೆ ಪರಿಂ ದಿಲೊ.

“ಬರೆಂ ತರ್ ಮಿ। ರೇಗೊ ಹಾಂವ್ ಕೆದ್ನಾಂ ಮೆಳೊಂ ! ?”

“ಆಜ್‌ಚ್ ಸಾಂಜೆರ್‌ಚ್ ಜಾಲ್ಯಾರೀ ಪರ್ವಾನಾ...ತುಜಿ ಡ್ಯೂಟಿ ತ್ಲ್ಯಾ ವೊರಾರ್ ಸಂಪ್ತಾ ! ?”

“ಸಾಂಜೆಚಾ ಸಾಡೆ ಪಾಂಚಾಂಕ್ !”

“ಬರೆಂ. ಹಾಂವ್ ತುಜಾ ಆಫಿಸಾಲಾಗಿಂ ಯೇವ್ನ್ ಮೆಳ್ತಾಂ. ೊಜೆಲಾಗಿಂ ಕಂಪೆನಿಚಿ ‘ನಿಸ್ಸಾನ್’ ಗಾಡಿ ಆಸಾ.”

“ಮೊಜಿ ವಳಕ್ ಕಶಿ ಧರ್ತಾಯ್ ? ?”

ಎಡ್ವರ್ಡ್ ಮಾತ್ಸೊ ದುಭಾವ್ಲೊ. ಮ್ಯಾಕ್ಸಿ ಹಾಸ್ಲೊ, ಚಲಾಕೆಚ್ಯಾ ಲಸೊ.

“ತೆಂ ಕಾಮ್ ಮ್ಹಾಕಾಚ್ ಸೊಡ್...ಸಾಂಜೆರ್ ಮೆಳ್ತಾಂ. ಮುಖಾಮುಖಿಂ ಸರ್ವ್ ನಿರ್ಧಾರ್ ಘೆವ್ಯಾಂ.”

“ಬರೆಂ ಥ್ಯಾಂಕ್ಸ್.”

ಮ್ಯಾಕ್ಸಿನ್ ಫೋನ್ ಸಕ್ಲಾ ದವರ್ಲ್ಯಾ ಉಪ್ರಾಂತ್ ಧಾ ಮಿನುಟಾಂ ಎಡ್ವರ್ಡಾವಿಶಿಂ ಚಿಂತುಂಕ್ ಪಡ್ಲೊ ತೊ.

ಎಡ್ವರ್ಡಾಚಾ ಯೆಣ್ಯಾ ವರ್ವಿಂ ಆಪ್ಲ್ಯಾ ಕಾಮಾಂ ಕಾರ್ಯಾ
ಥೊಡೊ ತೇಂಪ್ ಪುಣೀ ಧಡೊ ಬಾಂಧುಂಕ್ ಆಸ್‌ಲ್ಲೊ.

ಪ್ರತ್ಯೇಕ್ ಚಾವ್ಗ ಚೆಡ್ವಾಂಕ್, ಮುರ್ಗ್ಯಾಂಕ್ ಘರಾ ಹಾಡ್ಚೆಂ, ತ
ಸೊರ್‍ಯಾಚೆಂ ಕಾರ್ಬಾರಾಂ !!

ಸಕ್ಡಾಂ ವರ್ವಿ ಏಕ್ ಅಖಂಡ್ ಧಯ್ರ್ ಆಸ್‌ಲ್ಲೆಂ. 'ಘರ್ ಆಪ್ಣಾಚೆ
ಖಾಸ್ಗಿ ಜೀವನ್ ಆಪ್ಣಾಚೆಂ, ಕಶೆಂಯಿೀ ಜಿಯೆತಾನಾ ಆಡಾಂವ
ಕೊಣಾಯ್ಕಿ ಸಾಧ್ಯ ನಾ' ವ್ಹಣ್.

ತ್ಯಾ ಇಡ್ಯಾಂತ್ ಎಡ್ವರ್ಡಾಚೊ ಫಾಯ್ದೊಯಿೀ ಉಟವ್ಯೆತ್
ಲೇಖ್‌ಯಿೀ ಚಿಂತಾಂಕ್ ವಿಸ್ರಾಲೊನಾ ತೊ.

ಭಿರಾಂತೆಚಿ ಗಜಾಲ್ ಏಕ್‌ಚ್ ಆಸ್‌ಲ್ಲಿ ಕೀ ತೆಂ ಎಡ್ವರ್ಡಾಚ
ಪ್ರಾಮಾಣಿಕ್ಪಣ್ !!

ಪ್ರಾಮಾಣಿಕ್ಪಣ್ ಕಿತ್ಯಾಕ್‌ಗೀ ಮ್ಯಾಕ್ಸಿ ಕಾಂಟಾಳ್ಯಾಲೊ.

ಪ್ರಾಮಾಣಿಕ್ ಮನ್ಯಾಕ್ ಆನಿ ವಿಕಾಳ್ ಸರ್ಪಾಕ್ ಎಕಾಚ್ ಘ
ಮುಖಾರ್ ಭೆಟ್ಲ್ಯಾರ್, ಪಯ್ಲೆಂ ಪ್ರಾಮಾಣಿಕ್ ಮನ್ಯಾಕ್ ಲಗಾಢ
ಕಾಡ್ ಉಪ್ರಾಂತ್ ಸರ್ಪಾಕ್. ತಾಂತುಂಚ್ ಬಚಾವಿ ಆಟಾಪ್ರನ್ ಆಸಾ
ಖಂಯ್ಸರ್‌ಗೀ ವಾಚ್‌ಲ್ಲೊ ಉಗ್ಡಾಸ್ ಆಯ್ಲೊ ತಾಕಾ.

ತ್ಯಾ ಖಾತಿರ್ ಖಾಸ್ಗಿ ಜಿಣಿಯೆಂತ್ ಎಕಾಮೆಕಾ ಮೆಂತೆರ್ ಜಾಯ್ನಾ
ಪಯ್ಲೆಂಚ್ ಚತ್ರಾಯೆರ್ ದೀಂವ್ಕ ಚಿಂತ್ಲೆಂ ಮ್ಯಾಕ್ಸಿನ್.

ಘರ್ಚ್ಯಾ ಖರ್ಚಾಂತ್ ಎಕಾಮೆಕಾ ವಾಂಟೆಲಿ ಜಾವ್ಯಾರ್‌ಯಿೀ ಏ
ಮೆಕಾಚಾ ಸ್ವತಂತ್ರಾಂತ್ ಆನಿ ಸಂತೊಸಾನ್ ಬಿಲ್ಕುಲ್ ವಾಂಟೆಲಿ ಜಾಂವ
ಆಡ್ವಾರುಂಕ್ ಚಿಂತ್‌ಲ್ಲೆಂ.

ತಸ್ಲೆ ಸವಾಯೆಚಾ ತಲ್ಯಾಂಕ್ ಮುರ್ಗ್ಯಾಂಕ್ ಘರಾ ತಿತ್ಲೊ ಸಂರಕ್ಷಿ
ಜಾಗೊ ದುಸ್ರೊ ನಾತ್‌ಲ್ಲೊ.

ಖಂಚಾ ವೆಳಾರ್ ಬೆಜಾರ್, ಉಬ್ಗೊಣ್ ಜಾತಾನಾ ರಾತಿಕ್‌ಯಿ
ಪತ್ನಾ ಖೆಳೊಂಕ್ ಭಾಯ್ರ್ ವ್ಹಚೊಂಕ್ ವ ಇಪ್ಪಾಂಕ್ ತೊ ಆಶೆತಾಲೊ

ಸೊರ್‍ಯಾಚೊ ಸ್ವಾದ್ ವಿಸ್ರೊಂಕ್ ತಾಚೆ ವರ್ವಿಂ ಸಾಧ್ಯ ನಾತ್‌ಲ್ಲೆಂ
ಖಂಚಾಯ್ಕಿ ಸಾಂಜೆರ್ ಮೆಳೊನ್ ಸುಟಾವೆಂ ಉಲಂವ್ಚೆಂ. ಪಸಂದ

ಆಸ್ಲ್ಯಾರ್ ರಾವೊಂದಿ. ನ್ಹಯ್ ತರ್ ಆಪ್ಲಿ ವಾಟ್ ಧರುಂದಿ ಮ್ಹಣ್ ಮ್ಯಾಕ್ಸಿ ಆಪಾಲ್ಯಾ ವಾವ್ರಾಂತ್ ಮಗ್ನ್ ಜಾಲೊ.

* * * *

ಎಡ್ವರ್ಡ್ ಡಿ'ಲೀಮಾ, ಮ್ಯಾಕ್ಸಿಚೊ ರೂಮ್‌ಮೇಟ್ ಜಾವ್ನ್ ಏಕ್ ಮಹಿನೊ ಕಸೊ ಪಾಶಾರ್ ಜಾಲೊ ತೆಂ ತಾಂಕಾಂ ಕಳಿತ್‌ಚ್ ಜಾಲೆಂನಾ. ಎಡ್ವರ್ಡಾಕ್ ದಾಯ್ ಫಾಲ್ಟಿ ಸೊವಯ್ ನಾತ್‌ಲ್ಲಿ. ಪೂರಾ ವ್ಹರವ್ನ್ ತಜ್ವೀಜ್ ಕರುನ್ ಸೊಸ್ಣಿಕಾಯೆನ್ ಸಮ್ಜೊನ್ ಪಳೆಯ್ತಾಲೊ.

ಭೋವ್ ಥಂಡ್ ಶಿಂತಿದಾಂತ್ ಏಕ್ ನಾಜೂಕ್ ಮೆಂದು ಆಸ್‌ಲ್ಲೊ.

ಏಕ್ ಉತಾರ್ ಸುರ್ವೆರ್ ಎಡ್ವರ್ಡಾನ್‌ಯೀ ಕುಡ್ಸಿಲ್ಲೆಂ—

"ತುಜಿ ಜಿಣಿ ತುಕಾ ಆನಿ ಮೊಜಿ ಮ್ಹಾಕಾ...ತರೀ ಎಕಾಮೆಕಾ ವಾಟ್ ಚುಕ್ತಾನಾ ಆಮಿ ಎಕಾಮೆಕಾಂನಿ ತಿದ್ವುಂಚೊ ಹಕ್ಕ್ ಆಸಾ ಮ್ಹಣ್ ಸಮ್ಜಲ್ಯಾರ್ ಜಾಲೆಂ."

ಮ್ಯಾಕ್ಸಿನ್ ತ್ಯಾ ವಿಶಿಂ ವಿಶೇಸ್ ವಿರೋಧ್ ಕರುನ್ ಆಪ್ಲೊ ಅಸ್ಲಿ ಸ್ವಭಾವ್ ದಾಕಯಿಲ್ಲೊ ನಾ.

ಪಾಶಾರ್ ಜಾಲ್ಲೊ ಏಕ್ ಮಹಿನೊ ಮ್ಯಾಕ್ಸಿಕ್ ಮಾತ್ಸೊ ಬಾಂಧ್ಪಾಸಾಚೊ ಜಾಲ್ಲೊ, ಜಾಲ್ಯಾರೀ ಮಹಿನ್ಯಾಚೆಂ ಭಾಡೆಂ ದಿತಾನಾ ಮಾತ್ರ್ ತೊ ಚಡ್ ಖುಶ್ ಪಾವ್‌ಲ್ಲೊ.

ತ್ಯಾ ಇಡ್ಯಾಂತ್ ಆಲ್ಬಿ, ಜುಲಿಯಾನ್, ಆಲ್ವಿನ್, ಜೆರಿ, ರೈಮಂಡ್ ಕೆದ್ನಾಂಯ್ ಯೆತಾಲೆ. 'ಗಾಂವ್ಚೆ' ಮ್ಹಳ್ಯಾ ಸಂಬಂಧಾನ್ ಹಾಸ್ತಾಲೆ, ಉಲಯ್ತಾಲೆ...ಕ್ರಮೇಣ್ ಜ್ಯೋಲಿ ಮ್ಹಳ್ಳ್ಯಾ ದೃಷ್ಟೆನ್ ಕಾನೂನಾ ವಿರೋಧ್ ಶಾಸ್ತ್ರಿಯೀ ಮಾರ್ತಾಲೆ.

ಎಡ್ವರ್ಡ್ ವಿರೋಧ್ ಗೆಲೊನಾ. ಗಲ್ಫಾಂತ್ ಎಕಾಮೆಕಾ ಹೊಂದ್ವೊನ್ ಚಲೊಂಕ್ ಜಾಯ್ ಆಸ್‌ಲ್ಲೆಂ. ನಾ ತರ್ ಜಿಯೆಂವ್ ಸಾಧ್ಯ್ ನಾತ್‌ಲ್ಲೆಂ. ಆಪ್ಲೆಂ ವ್ಯಕ್ತಿತ್ವ್, ಸಿದ್ಧಾಂತಾಂ, ತತ್ವಾಂ ಖಾಕ್ರೆ ಪಂದಾ ದವರ್ನ್ ಕಾತ್ಸ್ಯಾಕ್ ಘೊಡೊ ಮ್ಹಣ್ ಸಕ್ಕಡ್ ಮಾಂದ್ತಾತ್ ತರ್ ಆಪ್ಣೆಂಯೀ ಮಾಂದಿಜಾಯ್ ಮ್ಹಣ್ ಎಡ್ವರ್ಡ್ ಜಾಣಾ'ಸ್ಲೊ-ತಾಂತುಂ ಆಪ್ಣಾಕ್ ಲುಕ್ಸಾಣ್ ನಾ ತರ್! ಖರೆಂ ಸಾಂಗ್ತೆಂ ತರ್ ಎಡ್ವರ್ಡಾಕ್

ಅಲ್ಪ್ಯಾಂಚೊ ಸಾಂಗಾತ್ ಸೊಸಾನಾತ್ಲ್ಲೊ. 'ಅಲ್ಪರ ಸಂಗ ಅಭಿಮಾ
ಭಂಗ'-ತೊ ಜಾಣಾ'ಸ್ಲೊ.

ಪರಿಸ್ಥಿತೆಂತ್ ಆಪ್ಲೆಂಚ್ ಮಾಸ್ ಭೊಕೊರ್ನ್ ಖಾಂವ್ಕಯ್
ಜಾಣಾ ಜಾಲೊ.

ಥಾಂವ್ಚ್ಯಾ ದಿಸಾಂ ಮಧ್ಗಾತ್ ವ್ಯಾಕ್ಸಿಚಿಂ ಪರ್ಯೆಕ್ ಜಲನಾಂ
ವಲನಾಂ ವೀಕ್ಷಿಸುನ್ ಪರೀಕ್ಷಿಸುನ್ ಪಳೆಯ್ಲಿಂ.

ಭಾಯ್ಲ್ಯಾನ್ ಕಿತ್ಲೊ ನಿತಳ್, ಬರೊ, ಸಭ್ಯ್ ದಿಸ್ತಾಗೀ ತಿತ್ಲೊ
ಭಿತರ್ಲ್ಯಾನ್ ನಾ ತೆಂ ಕಳೊಂಕ್ ಏಕ್ ಮಹಿನೊ ಜಡ್ಚ್ ಜಾಲೊ.

ರಾಂದ್ಪಾಚೆಂ ಕಾಮ್ ಸದಾಂ ಎಡ್ವರ್ಡಾಚಾ ಮಾತ್ಯಾರ್ ಘಾಲ್ತಾಲೊ
ಜಿಬೆಚಿ ಚಾಲಾಕಿ ದಾಖವ್ನ್ ಸಭಾರ್ ಪಾವ್ಟಿಂ ತಾಕಾ ಮಾಂಕೊಡ್ ಕರ್ಚೊ
ಪ್ರಯತ್ನ್‌ಯಿ ಎಡ್ವರ್ಡಾಕ್ ಕಳ್ತಾಲೆಂ.

ರಾತ್ಚಿಂ ಘರಾ ಭಾಯ್ರ್ ಇಷ್ಟಾಂ ಸಾಂಗಾತಾ ವ್ಹಚೆಂ.

ಎಡ್ವರ್ಡ್ ನಾತ್ಲ್ಲ್ಯಾ ವೆಳಾರ್ ಅನೈತಿಕ್ ವ್ಯವಹಾರ್ ಕರ್ಚೊ
ವಾಸ್‌ಯಿ ವ್ಯಾಕ್ಸಿಚೊ ನಾಕಾಕ್ ಆದಳ್ಲ್ಲೊ.

ಥೊಡೆ'ಪ್ಚಿಂ ಘರಾ ಯೇನಾಶೆಂ ಇಷ್ಟಾಂ ಸಾಂಗಾತಾ ಭಾಯ್ರ್ ಚಿ
ರಾತ್ ಪಾಶಾರ್ ಕರ್ಚಿ, ರಾಂದ್ಲ್ಲೆಂ ವಿಭಾಡ್ಚೆಂ...!! ಬೆಜವಾಬ್ದಾರಿಪಣ್..
ವೇಳ್-ಕಾಳ್ ನೆಣಾಸ್ತಾನಾ ರಾತಿಂ ಇಷ್ಟಾಂನಿ ಯೇವ್ನ್ ಕೂಡಾಂತ
ತಾಚಾ ಕಿಡ್ಕಿಡೊನ್ ಹಾಸ್ಚೆಂ, ಪೊಜ್ಚಿಂ ಪಿಂತುರಾಂ ಪಳೆಂವ್ಚಿಂ, ಇತ್ಯಾದಿ
ಪಾರ್ಕಿಲೆಂ ಎಡ್ವರ್ಡಾನ್.

ಥೊಡೆ'ಪ್ಚಿಂ ಆಪ್ಲ್ಯಾ ಜಿವಿತಾಂತ್ಲ್ಯೊ ಕಾಣಿಯೊ ಸಾಂಗ್ತಾಲೊ. ಆಪ್ರಣ್
ವಾಂಕ್ಡ್ಯಾ ಮಾಟಾಂನಿ ಹುಶಾರ್ ಮ್ಹಣ್ ಅಹಂಭಾವ್ ದಾಕಯ್ತಾಲೊ.
ತಾಕಾ ಫುಲಾಂ ಘಾಲ್ಚ್ಯಾ ಇಷ್ಟಾಂಕ್ ಕೆದ್ನಾಂಯಿ ಖುಶ್ ದವರ್ತಾಲೊ.
'ಆಪುಣ್ ಬರೊ' ಮ್ಹಣ್ಚೆ ಖಾತಿರ್ ಕಿತೆಂಯಿ ಕರುಂಕ್ ತೊ ತಯಾರ್
ಆಸ್ಲ್ಲೊ.

ಆಲ್ಫಿ, ಜೂಲಿಯಾನ್, ಆಲ್ವಿನ್, ಜೆರಿ, ರೇಮಂಡ್ ಸಂಯ್ಬ್ಯಾನ್ಂಚ್
ಲೆಂವ್ಟೆ ಆನಿ ಪೊಟಾರಿ...ಪೆಲ್ಯಾಚೆಂ ಬೊಕೊರ್ನ್ ಖಾಂವ್ಚ್ಯಾಂತ್ ತಾಂಚಾ
ಜಿವಿತಾಚಿ ದಾಧೊಸ್ಕಾಯ್ ಆಟಾಪುನ್ ಆಸ್ಲ್ಲಿ. ವ್ಯಾಕ್ಸಿಕ್ ಪಾರೆಂ

ಲ್ಲ್ ಫುಲಂವ್ಕ್ ತಶೆಂ ತಕ್ಲೆರ್ ಬಸೊನ್ ಫಾಯ್ದೊ ಜೊಡುಂಕ್ ತೆ
ಗ್ಯಾನ್ ಜಾಣಾ'ಸ್ಲೆ.

ತಾಂಚೆ ಮಧೆಂ ಸ್ವಾರ್ಥಾಚೆ ದೃಷ್ಟಿನ್ ಎಕಾಮೆಕಾ ಬರೆಂ ಜಮ್ತಾಲೆಂ.
ಕ್ಲ್ಯಾಚೊ ಎಕೇಕ್ ಸ್ವಭಾವ್. ಇಂದೊ ಏಕ್‌ಚ್ 'ಫಾಯ್ದೊ
ಡೆಸ್ಚ್!' ಭಿತರ್ಲ್ಯಾ ಭಿತರ್ ಎಕೆಕ್ಲ್ಯಾಚೊ ಎಕೇಕ್ ಮುರ್ಮುರೊ.

ಎಡ್ವರ್ಡ್ ಪುರಾ ಪಳೆವ್ನ್‌ಂಚ್ ಆಸ್‌ಲ್ಲೊ.

ಎಡ್ವರ್ಡಾಚೆ ತಕ್ಲೆಂತ್ ವಿಭಿನ್ನ್ ಚಿಂತಾಪ್ ವ್ಹಾಳ್ತಾಲೆಂ. ಹ್ಯಾ
ನ್ಯಾಂಕ್ ಕಾಂಯ್ ತರೀ ಜಿವಿತಾಚಿ ಬರಿ ವಾಟ್, ದೇವ್ ಭಿರಾಂತೆಚೊ
ತಿಚೊ, ಸತಾಚೊ ರಸ್ತೊ ದಾಖಂವ್ಕ್ ಆಶೆತಾಲೊ. ಬರ್‍ಯಾ ಶಿವ್ಪೊಟಾ
ಯ್ ಕಮುರ್ ಬಾಂಧ್ಚಿಂ ಕಾಮಾಂ, ಪೆಲ್ಯಾ ಥಂಯ್ ಸೆವೆಚೊ
ನೋಭಾವ್, ಇತ್ಯಾದಿ ತಿಳ್ಸುಂಕ್ ತೊ ಆಶೆತಾಲೊ.

ಎಡ್ವರ್ಡಾ ಥಂಯ್ ಬರೆ ಉದ್ದೇಶ್ ಆಸ್‌ಲ್ಲೆ ತರೀ ತಿತ್ಲಿ ಆರ್ಥಿಕ
ಟಾಯ್ ನಾತ್‌ಲ್ಲಿ.

ಕಿತ್ಲೆಶೆ ಗಾಂವ್-ಭಾವ್ ಗಲ್ಫಾಂತ್ ಬರೊ ಸಾಂಗಾತ್, ಬರೆಂ
ಾರ್ಗದರ್ಶನ್ ನಾಸ್ತಾಂ ಖಿಗ್ಣಾತಾತ್. ಕಿತ್ಲೆ ಬರೆ ಅವ್ಕಾಸ್ ಪಿಡ್ವ್ಯಾರ್
ತಾತ್, ವೆಳಾಚೊ ಕಿತ್ಲೊ ದುರುಪಯೋಗ್ ಜಾತಾ, ಆತ್ಮಿಕ್ ರೀತಿನ್
ಂಚ್ ಕಾರ್ಯಕ್ರಮ್ ನಾಸ್ತಾಂ ಧರ್ಮಾಚೆರ್ ಶೆಳೆತಾತ್ ಇತ್ಯಾದಿ
ವ್ಹಾಜ್ತಾನಾ ಎಡ್ವರ್ಡಾಕ್ ಸ ಮಹಿನೆ ಲಾಗ್ಲೆ.

ತೊ ಖಂಚೆಯಿ ಸಂಗ್ತಿಂಕ್ ಮ್ಯಾಕ್ಸಿಕ್ ವಿರೋಧ್ ಗೆಲೊನಾ.
ಾಕ್ಸಿಯಿ ತಿತ್ಲೆಂಚ್ ಆಶೆತಾಲೊ ಜಾಲ್ಯಾನ್ ಕ್ರಮೇಣ್ ಎಡ್ವರ್ಡ್
ಕ್ ಸದಾಂಚೆಂ ಘರಾಂತ್ ಬಾವ್ಲಿ ವ್ಹಾಳ್ಯಾಪರಿಂ ಆಪ್ಲ್ಯಾಚ್ ರಸ್ತ್ಯಾಂನಿ
ಲೊಂಕ್ ಲಾಗ್ಲೊ.

ಘರಾಂತ್ ಚಲ್ಚ್ಯೊ ಪಾರ್ಟಿ ಸದಾಂಚ್ಯೊ ಜಾಲ್ಯೊ. ಖರ್ಚ್
ಡ್ವರ್ಡಾಕ್‌ಯಿ ಮಾತೆಂ ಮಾರುಂಕ್ ಪಡ್ತಾಲೆಂ. ಮ್ಯಾಕ್ಸಿ ವಾಂಕ್ಡ್ಯಾ
ಾಟಾಂನಿ ಪಯ್ಶೆ ಜೊಡ್ತಾಲೊ.

ಕೊಣಾಕ್ ಫ್ರಿಡ್ಜ್, ಕೊಣಾಕ್ ಎ. ಸಿ., ಕೊಣಾಕ್ ಕಿತೆಂ ಜಾಯ್
ರ್ ಕುಮ್ಕೆಚೆ ದೃಷ್ಟಿನ್ ವಿಲೆವಾರಿ ಕೆಲ್ಯಾರೀ ಆಪ್ಲ್ಯಾ ವಾಂಟ್ಯಾಚೆಂ
ಮಿಶನ್ ದವರುಂಕ್ ವ ವಿಚಾರುಂಕ್ ವಿಸ್ರಾನಾತ್‌ಲ್ಲೊ.

ಎಡ್ವರ್ಡ್ ಭಿತರ್ಲ್ಯಾ ಭಿತರ್ ಖಿಗ್ರ್ತಾಲೊ ತರೀ ಭಾಯ್ಲ್ಯಾ
ದಾಕಯ್ನಾತ್ಲ್ಲೊ.

ಗಾಂವ್ ಸಾಂಡ್ಲ್ಲ್ಯಾ ಮನ್ಶ್ಯಾಕ್ ಜಾಯ್ತ್ಯಾಂ ಸೊಸುಂಕ್ ಆಸ್ತಾ,
ತೊ ಜಾಣಾ'ಸ್ಲೊ.

ಕಾಮ್ ಕರ್ತಾ ಕಡೆಂ ಎಡ್ವರ್ಡಾಕ್ ಎಕ್ಲೊ ಕ್ರಿಸ್ತಾಂವ್ ಗಾಂ
ಸಾಂಗಾತಿ ಭೆಟ್ಲೊ–ರೋಶನ್ ಪಾಯ್ಸ್!

ತಾಚೆಲಾಗಿಂ ಎಡ್ವರ್ಡಾಕ್ ಸವ್ಯಾಂವ್ಚೊ ಏಕ್ ವೆಂಡು ಆಸ್ಲ್ಲಿ
ಎಡ್ವರ್ಡಾಚಿ ಶಿಸ್ತಿಚಿ ಜಿಣಿ, ಪ್ರಾಮಾಣಿಕ್ ವಿನ್ನಾತೆಚೆಂ ಕಾಮ್, ಬ
ಉದ್ದೇಶ್-ಇರಾದ್ಯಾಂಚೆಂ ತುಪೆಂ ತಾಕಾ ಪಸಂದ್ ಜಾಲ್ಲೆಂ. ಜಾ
ಪಾವ್ಟಿಂ ರೋಶನ್ ಎಡ್ವರ್ಡಾಕ್ ಸಾಂಗ್ತಾಲೊ––

"ತುಂ ಕಿತ್ಯಾಕ್ ಸಾಯ್ಬಾ ತ್ಯಾ ನಾಪಾಸ್ ಮ್ಯಾಕ್ಸಿ ಸ
ರಾವ್ತಾಯ್? ತೊ ಅನ್ಯಾಡಿ ಮನಿಸ್. ತೋಂಡಾಂತ್ ಉಲಯ್
ಪರಿಂ ಕಾಯ್ರ್ಯಾಂನಿ ನಾ...ತಾಚಿಂ ಬಂಡಲಾಂ ಕಳೊಂಕ್‌ಚ್ ಕಳಾನಾಂತ್

ತೆವಾಂ ಎಡ್ವರ್ಡ್ ರೋಶನಾಕ್ ಸವ್ಯಾಯ್ತಾಲೊ—

"ತಸಲ್ಯಾ ಮನ್ಶ್ಯಾಂಕ್‌ಯಿೀ ಏಕ್ ಬರಿ ವಾಟ್ ದಾಕಯ್ಜಾ
ರೋಶನ್...ಮನಿಸ್ ಜನ್ಮಾತಾನಾಂಚ್ ಕೊಣೀ ಖೊಟೆ ಜಾವ್ನ್ ಜ
ನಾಂತ್. ಪರಿಸ್ಥಿತೆಂತ್ ಶಿಕೊನ್ ತಶೆಂ ಜಾಲ್ಲೆ. ಜಾವ್ಯೆತ್ ತಾ
ಜಿವಿತಾಂತ್ ಬರೆ ಮನಿಸ್ ಮೆಳೊಂಕ್ ನಾಂತ್...ವ ಕೊಣೀ ತಾ
ಬರ್‍ಯಾಪಣಾ ಖಾತಿರ್ ಪ್ರಯತ್ನ್ ಕರುಂಕ್ ನಾ ಜಾವ್ಯೆತ್..." ಎಡ್ವ
ಆಪ್ಲ್ಯೆಚ್ ದೃಷ್ಟಿನ್ ಉಲಯ್ಲೊ.

"ವಾ! ಎಡ್ವರ್ಡ್" ರೋಶನ್ ಭಾವನಾತ್ಮಕ್ ರಿತಿನ್ ಉಮಾಳ
"ಜಿವಿತಾಂತ್ ಹರ್‍ಯೆಕ್ ಪರಿಸ್ಥಿತಿ ಹರ್‍ಯೆಕ್ಲ್ಯಾಚಿ ವಿಂಚವ್ಣ.
ಮನಿಸ್ ವ ಬರ್‍ಯಾ ಸಂಗ್ತಿ ವಿಂಚವ್ಣ ಆಪಾಪ್ಲಿ ಮರ್ಜಿ. ಫೃಣ್ ಉಗಾ
ಆಸೊಂ ಚೊರಾಂಕ್ ಚಾಂದ್ನೆಂ ಸಜಾನಾತ್ಲ್ಲ್ಯಾ ಪರಿಂ ಬರೆ ಮ
ಸಕ್ಯಾಂಕ್ ಸೊಸಾನಾಂತ್...ತುಂವೆ ಪ್ರಯತ್ನ್ ಕರ್ಯೆತ್."

"ಹಾಂವ್ ಏಕ್'ವ್ಟಿಂ ಪ್ರಯತ್ನ್ ಕರ್ತಾಂ. ಕಿತೆಂ ಜಾತಾ ಪಳೆವ್ಯಾಂ

"ಬರೆಂ! ತರೀ ಏಕ್ ಉಗ್ಡಾಸ್ ದವರ್" ಏಕ್ ಘಡಿ ರೋಶನ್ ವ್ಲೊ. ಕಿತೆಂಗೀ ಮಹತ್ವಾಚಿ ಗಜಾಲ್ ಸಾಂಗ್ತಾನಾ ಗಮನ್ ದ್ರಿಕೃತ್ ಕರ್ಚೆ ಖಾತಿರ್.

"ಕಿತೆಂ?!" ತೀಕ್ಷ್ಣ ನದ್ರೆನ್ ಎಡ್ವರ್ಡಾನ್ ವಿಚಾರ್ಲೆಂ.

"ಖಂಚಾಯಿ ಎಕಾ ನೀಚ್ ಮನ್ಶ್ಯಾಚಾ ಗೊಮ್ಟ್ಯಾಕ್ ಆಂಪ್ಡಾಲ್ಲೊ ಸ್, ಕುಮ್ಕೆಚಾ ನಿಬಾನ್ ತುಂ ಕಾಡುಂಕ್ ವೆಚಿ ತರ್, ತೊ ಖಂಡಿತ್ ಚ್ಟ್ ಪಾಸ್ ತುಜಾ ಗೊಮ್ಟ್ಯಾಕ್ ಶಿರ್ಕಾಯ್ತಲೊ ... ನೀಚ್ ನ್ಶ್ಯಾಂಚೊ ಸ್ವಭಾವ್ ತೊ. ದೆಕುನ್ ನೀಚ್ ಮನ್ಶ್ಯಾಂಕ್ ಪಾತ್ಯೆಂವ್ಕ ಯ್ನಾ ಜಶೆಂ ರಾನ್ವಟಿ ಮನ್ಜಾತಿಪರಿಂ ಘಡ್ಯೆನ್ ಬದ್ಲಾತಾತ್."

"......" ಎಡ್ವರ್ಡಾನ್ ಕಿತೆಂಚ್ ಪ್ರತಿಕ್ರಿಯಾ ದಿಲಿನಾ. ತೊ ತ್ಲಬ್ ಸಮ್ಜಾಲೊ.

ಅಚಾನಕ್ ಎಕಾ ದಿಸಾ ಮ್ಯಾಕ್ಸಿ ಘರಾಂತ್ ಎಕ್ಸುರೊ ಬರ್‍ಯಾ ಘಾರ್ ಆಸ್ತಾನಾ ಎಡ್ವರ್ಡಾನ್ ಸುವಾತ್ ಕೆಲಿ.

"ಮ್ಯಾಕ್ಸಿ..." ಬೋವ್ ಸವ್ಕಾಸ್ ಆಕರ್ಸುಂಚಾ ತಾಳ್ಯಾನ್.

"ಕಿತೆಂ ಎಡ್ವರ್ಡ್?!"

"ಆಜ್ ಕಿತ್ಯಾಕ್‌ಗೀ ತುಜೆಲಾಗಿಂ ಥೊಡೆ ಪ್ರತ್ಯೇಕ್ ವಿಷಯ್ ಲವ್ಯಾಂ ಮ್ಹಣ್ ಭೊಗ್ತಾ...ನಾಗೊರ್ನ್ ಸಾಂಗಾಲಾಗ್ಲೊ ಎಡ್ವರ್ಡ್.

"ಖಂಡಿತ್ ಜಾವ್ನ್! ಉಲಯ್ ... ಮೊಜಾ ವೈಯಕ್ತಿಕ್ ಗ್ತಿಂಚೆಂ — ?" ಮ್ಯಾಕ್ಸಿ ದುಭಾವ್ಲೊ. ಭಿತರ್ಲ್ಯಾ ಭಿತರ್ ಪೊಕೊಳ್ ತಾನಾ ತಾಚೆಂ ವದನ್ ವರ್ಣಾಂತರ್ ಜಾಲೆಂ.

"ಛೆ! ಛೆ!! ತಶೆಂ ನ್ಹಯ್."

"ಬರೆಂ ಮುಖಾರ್ಸಿ" ಮಾತ್ಸ್ಯಾ ಉಲ್ಲಾಸಾನ್ ಸಾಂಗಾಲಾಗ್ಲೊ.

"ತುಂ ಇತ್ಲೊ ಹುಶಾರ್ ಚುರುಕ್ ಆಸಾಯ್...ತುಜಿ ಆದ್ಲಿ ಜಿಣಿ ಸ್ಪ್ರಲ್ಯಾರ್ ಆತಾಂ ತುಂ ಮಸ್ತ್ ಉಂಚ್ಲ್ಯಾ ಹಂತಾರ್ ಆಸಾಯ್..." ಮ್ಯಾಕ್ಸಿ ಕಾವ್ಜೆಣೆನ್ ಗುಸ್ಪಡ್ಲೊ.

ಎಡ್ವರ್ಡ್ ಕಿತೆಂ ಸಾಂಗ್ತಾ ಆನಿ ಕಿತೆಂ ಸಾಂಗೊಂಕ್ ಆಶೆತಾ ದೊನೀ ಕಾ ಕಳ್ಳೆಂನಾ.

ಎಡ್ವರ್ಡ್ ಫಕತ್ ಮ್ಯಾಕ್ಸಿಕ್ ಮುಂಟಿ ಭಿತರ್ ಘೇವ್ನ್ ಖಾ
ಗರ್ಜೆ ಭಾಯ್ಲಿಂ ಉತ್ರಾಂ ಉಪಯೋಗ್ಸಿತಾಲೊ.

ಮ್ಯಾಕ್ಸಿಚಿ ಮೌನತಾ ಪಳೆವ್ನ್ ಎಡ್ವರ್ಡಾನ್ ಪಾಚಾರ್ಲೆಂ —

"ತುಕಾ ಮಸ್ತ್ ಜಣಾಂಚಿ ವಳಕ್-ಪಾಳಕ್ ಆಸಾ... ಗಾಡಿ ಆ
ವೇಳ್ ಆಸಾ... ತುಂವೆ ಮಸ್ತ್ ಬರ್ಯೊ ಸಂಗ್ತಿ ಕಾರ್ಯಾಂಕ್, ಜಡ್ ಕ
ಹಾಂಗಾ ಗಾಂವ್ಚ್ಯಾ ಮನ್ಶ್ಯಾಂಕ್ ಉಪ್ಕಾರಾಕ್ ಪಡ್ಚ್ಯೊ ಕರ್ಯೆತ್... ಅ
ಪರ್ಗಿಂ ತುಕಾ ವೇಳ್ ಪಾಶಾರ್ ಜರೋ ಜಾತಲೊ.. ಬರೆಂ ನಾಂವ್
ಜೊಡ್ಯೆತ್..."

"ನಾಂವ್" ಮ್ಹಣ್ತಾನಾ ಮ್ಯಾಕ್ಸಿಚಿ ಆತುರಾಯ್ ದೂಡ್ತ್ ಜಾಲಿ.

"ಖಂಚೆಂ ಮ್ಹಣ್ಚೆಂ ತುಂವೆ? ಮ್ಹಾಕಾಯಿ ಬರ್ಯಾ ಸಾಂಗ್ತಿಂ
ಉರ್ಬಾ ಆಸಾ" ಗರ್ಜೆ ಭಾಯ್ರ್ ಘಟ್ ಮಾರ್ಲಿ ತಾಣೆ.

ಎಡ್ವರ್ಡ್ ಜಾಣಾ ಆಸ್‌ಲ್ಲೊ ಮ್ಯಾಕ್ಸಿ ಫಕತ್ 'ನಾಂವ್' ಜೊಡ
ಸಂಗ್ತಿಂನಿ ಮುಖಾರ್, ಬರೊ ಉದ್ದೇಶ್ ತಾಚಾ ರಕ್ತಾಂತ್‌ಚ್ ನಾತ್‌ಲ್ಲೊ

"ಗಾಂವ್ಚ್ಯಾಂಕ್ ಎಕ್ಟಾಂಯ್ ಕರ್ನ್ ತಾಂಚಾ ಗರ್ಜೆ-ಆಕಾಂತಾಂ
ಪಾಂವ್ಚೆಂ. ಸಾಂಗಾತಾ ಜಮೊ ಜಾವ್ನ್ ಕಷ್ಟ್-ದೂಖ್ ಸಮ್ಜೊಂಚಿ
ಗಲ್ಯಾಂತ್ಲೆ ಪಯ್ಶ್ಯೊ ಕಶೊ ಸದುಪಯೋಗ್ ಕರ್ಚೆ ಮ್ಹಳ್ಯಾ ವಿ
ಮಾರ್ಗದರ್ಶನ್ ದಿಂವ್ಚೆಂ, ಧಾ ಜಣಾಂಕ್ ಉಪ್ಕಾರಾಕ್ ಪಡ್ಚೆಂ ಕಾಮ
ಕರ್ಚೆಂ. ಕಷ್ಟತಲ್ಯಾಂ ಆಮ್ಚ್ಯಾ ಗಾಂವ್ ಭಾವಾಂಕ್ ಆಮಿ ತಾಂಕಿ ಭಿತ
ಕುಮೊಕ್ ಧಾಡ್ಚಿ. ಗಾಂವ್ಚ್ಯಾ ಕಲಾಕಾರಾಂಕ್, ಪ್ರಕಾಶನಾಂಕ್, ಭಾಸೆಚ
ಚಟುವಟಿಕೆಂಕ್ ಪಾಟಿಂಬೊ ದಿಂವ್ಚೊ ಅಶೆಂ ಜಾಯ್ತೆಂ ಕರ್ಯೆತ್..."

ಮ್ಯಾಕ್ಸಿಕ್ ಎಕಾಚ್ಯಾ ಘರಾ ರುಂಗ್ಲ್ಯಾಣೆಂ ಮಾರ್ಲ್ಲ್ಯಾಪರಿಂ ಜಾಲೆ
ಆಸಲೊ ವಿಷಯ್ ಕೊಣೇ ಎದೊಳ್ ಚಿಂತುಂಕ್ ನಾತ್‌ಲ್ಲೊ, ಸಾಂಗೊಂಕ
ನಾತ್‌ಲ್ಲೊ.

ಸಾರ್ವಜನಿಕ್ ಸಂಗ್ತಿಂನಿ ನಾಂಕ್ ಲೊಟುನ್ ಮುಖಾರ್ ಯೇಂವ್
ಮ್ಯಾಕ್ಸಿ ಆಶೆತಾಲೊ, ಸ್ವಪ್ಣೆತಾಲೊ. ತಾಂತುಂ ಕಸೊ ಫಾಯ್ದೊ ಜೊಡ್ಯೊ
ತ್ಯೆ ವಿಶಿಂ ತಾಕಾ ಕೊಣೇ ಶಿಕವ್ನ್ ದೀಜಾಯ್ ಮ್ಹಣ್ ನಾತ್‌ಲ್ಲೆಂ.

ತಾಚೆ ಈಷ್ಟ್ ಆಲ್ವಿ, ಜೂಲಿಯಾನ್, ಆಲ್ವಿನ್, ಜೆರಿ, ರೈಮಂಡ
ಆಪ್ಲ್ಯಾ ಫಾಯ್ದ್ಯಾಚೆಂ ಸೊಡ್ಲ್ಯಾರ್ ಪೆಲ್ಯಾಕ್ ಬರ್ಯಾಪಣಾಚೆ ವಿಷಯ್

ಜೂನ್ ಉಲಯಿಲ್ಲೆ ಸಾಂತ್, ಚಿಂತ್ಲ್ಲೆಂ ನಾ ತಾಣೆ. ನಿರ್ಬಂಧ್ ಸ್ಲ್ಲೆಂ ತರೀ ಸಗ್ಳ್ಯಾ ಸಂಗ್ತಿ ಚಲ್ತಾಲ್ಯೊ.

'ಕಿತೆಂಯೀ ತರೀ ಕರ್ನ್ ದಾಖ್ಲೊ ಕರಿಜಾಯ್, ಸಾಂಪ್ ಜೊಡಿ ಜಾಯ್. ಎಡ್ವರ್ಡಾಚಿ ತಕ್ಲಿ ಕಾಣ್ಘೆವ್ನ್ ಆಪ್ಣೆಂ ಫಾಯ್ದೊ ಉಟಯ್ಜಾಯ್' ಮ್ಯಾಕ್ಸಿ ಚಿಂತುನ್ಂಚ್ ಗೆಲೊ.

ಎಡ್ವರ್ಡಾನ್ ಮ್ಯಾಕ್ಸಿಚೆಂ ವದನ್ ವಾಚ್ಲೆಂ.

"ಕಿತೆಂ ಚಿಂತಾಯ್ ಮ್ಯಾಕ್ಸಿ!?"

ಮ್ಯಾಕ್ಸಿ ಎಕಾಚ್‌ಘರಾ ಜಾಗೊ ಜಾವ್ನ್ ಗಡ್ಬಡ್ಲೊ—

"ನಾ...ಹಾಂವ್ ಚಿಂತಾಲೊಂ ಜೆಂ ಕಿತೆಂ ತುಂವೆ ಸೂಚನ್ ದಿಲೆಂಯ್ ತೆಂ ಬರೆಂ ಆನಿ ವ್ಹರ್ತೆಂ. ಎದೊಳ್ ಆಮ್ಚೆ ಮಾತಿಕ್ ವ್ಹಚಾನಾತ್ಲ್ಲಿ ಗಜಾಲ್ ಬಾರಿಚ್ಚ್ ಬೆಜಾರಾಯೆಂಚಿ. ಆಮಿ ಆಮ್ಚೆಂಚ್ ನ್ಹಯ್ ಆಸ್ತಾ ಪೆಲ್ಯಾಚೆಂಯೀ ಚಿಂತಿಜಾಯ್. ಗಲ್ಫಾಂತ್ ಆಸ್ತಾಂ ಪರೆಗ್ ಆಮಿ ಕಿತೆಂಯೀ ಬರೆಂಪಣ್ ಕರ್ಯೆತ್..." ಬಾರಿಚ್ಚ್ ಉಮ್ಮಸಾನ್ ಉಲಯ್ಲೊ, ಕಸಲಿಗೀ ಏಕ್ ಸಕತ್ ಚಡ್ ಆನಿ ಚಡ್ ಉಮೆದ್ ತಾಕಾ ದೀಂವ್ಕ್ ಲಾಗ್ಲಿ.

"ತಶೆಂ ಹಾಂಗಾ ಜಾತಿಚೆಂ, ಧರ್ಮಾಚೆಂ ನಿರ್ಬಂದ್ ಆಸಾ...ಹೊ ಗಲ್ಫ್ ಮುಸ್ಲಿಮಾಂಚೊ ಆವ್ಲೊ ನ್ಹಯ್.. ಆಮಿ ಜಾಗ್ರುತ್ ಆಸಾಜಾಯ್..." ಎಡ್ವರ್ಡಾನ್ ಚತ್ರಾಯ್ ದಿಂವ್ಚೆ ದೃಷ್ಟಿನ್ ಕಾಡ್ಸಲೆಂ.

"ಓ...ಹೋ...ಎಡ್ವರ್ಡ್ ತಿ ಗಜಾಲ್ ಸೊಡ್. ಹಿ ಪೂರಾ ಭಾಯ್ಲಿ ದೆಖಾವಾಟ್. ಹ್ಯಾ ದೇಶಾಂತ್ ಚೆಡಿಯಾಂಚೊ ದಂಧೊ, ಮಾದಕ್ ವೊಕ್ತಾಂ, ಸೊರೊ ಆನಿ ಕಿತೆಂ ಕಿತೆಂ ಪೂರಾ ಚಲ್ತಾ. ತೆಂ ಸಾಂಗೊನ್ ಫಾಯ್ದೊ ನಾ. ಪಯ್ಶೆ ಖರ್ಚಿಲ್ಯಾರ್ ದಿಸಾಕ್ ಎಕಾ ಚೆಡ್ವಾಕ್ ಖಿಟ್ಲ್ಯಾರ್ ಸಿಬಾಂವ್ಕ್ಯೀ ಸಾಧ್ಯ ಆಸಾ...ತರೀ ಕಿತೆಂಯೀ ದುಸ್ರ್ಯಾಂಕ್ ತ್ರಾಸ್ ಜಾಯ್ನಾಶೆಂ ಕರಿಜಾಯ್, ಘರ್ಚ್ಯಾ ಬಾಗ್ಲಾ ಭಿತರ್ ಕಿತೆಂಯೀ ಕರ್ಯೆತ್...ತ್ಯಾ ವಿಶಿಂ ತು ಫಿಕಿರ್ ಕರ್ನಾಕಾ. ತುಂ ತುಜಿಂ ಸೂಚನಾಂ ದಿ. ಮಾಗಿರ್ ಹಾಂವ್ ಪಳೆ ಕಶೆಂ? ಕಿತೆಂ ಕರ್ತಾ? ತೆಂ...!"

"ಗುಡ್! ತುಜೆ ಉರ್ಭೆಕ್ ಮೆಚ್ವಾಲೊಂ. ಬರಿಂ ಕಾಮಾಂ ಕೆದ್ನಾಂಯೀ ಕರ್ನ್ಂಚ್ ಆಸಾಜಾಯ್. ತಿಂ ದೆವಾಕ್ ಮೆಚ್ವಾತಾತ್.

ತೆಂ ದೆವಾಕ್ ಪಾವೊಂವ್ಚೆಂ ಮಾಗ್ಣೆಂಯೀ ಜಾವ್ನಾಸಾ. ಬರಿಂ ಕಾಮಾ
ಕರ್ತಲ್ಯಾಂಚಿ ಮಸ್ತ್ ಗರ್ಜ್ ಆಸಾ."

"ಸಾರ್ಕೆಂ.. ಹಾಂವ್ ಸಗ್ಳ್ಯಾ ಮೊಜಾ ಇಷ್ಟಾಂಕ್ ಸಮ್ಜಾಯ್ತಾಂ
ಮಾಗಿರ್ ಸುರ್ವಾತ್ ಕರ್ಚಿಚ್... ! !"

"ಪುಣ್ ಏಕ್, ಆಮಿ ಆಮ್ಕಾಂಚ್ ಮುಖೆಲಿ ಮ್ಹಣ್ ಪಾಟಿ
ಘೆಂವ್ಚೊ ನಾಕಾ. ಬರ್‍ಯಾ ಕಾಮಾಂತ್ ಹರ್ಯೆಕ್ಲೊ ಮುಖೆಲಿ ಮ್ಹಣ್
ಲೆಕ್ಚೆಂ. ಜರ್ ಆಮಿ ತೊ ಅಧ್ಯಕ್ಷ್, ಹೊ ಉಪಾಧ್ಯಕ್ಷ್, ಕಾರ್ಯದರ್ಶಿ
ಕೆಲ್ಯಾರ್ ಮನಿಸ್ ನಾಂವಾ ಪಾಟ್ಲ್ಯಾನ್ ಧಾಂವ್ತಲೆ ವಿನಹ ಬರ್‍ಯಾ ಕಾಮಾ
ಪಾಟ್ಲ್ಯಾನ್ ನ್ಹಂಯ್. ಏಕಾಮೆಕಾ ಸಕ್ಡಾಂನಿ ಹಾತಾಕ್ ಹಾತ್ ದೀವ್
ಕಾಮೊಕ್ ಜಮೊ ಕರ್ನ್ ಗರ್ಜೆವಂತಾಕ್ ಪಾವ್ಚೆಂ ಕಿತೆಂ ಮ್ಹಣ್ತಾಂ
ತುಂ ! ?"

ವ್ಯಾಕ್ಸಿಕ್ ತೆಂ ಸೂಚನ್ ರುಚ್ಲೆಂನಾ. ತಾಕಾ ಪಾಟೊ ಗರ್ಜೆಚೊ
ಮ್ಹಣ್ ಭೊಗ್ತಾಲೆಂ. ತರೀ ಸಾಂಗೊಂಕ್ ಜೀಬ್ ಸುಟ್ಲೆನಾ.

"ಸಾರ್ಕೆಂ ..ತುಂವೀ ಆಸಾಯ್ ಪಳೆ. ದುಸ್ರ್ಯಾಚಿ ಅಭಿಪ್ರಾಯ
ಘೆವ್ಯಾಂ...ಸಾಗೊರ್ನ್ ಸಾಂಗಾಲಾಗ್ಲೊ ವ್ಯಾಕ್ಸಿ.

"ಹಾಂವ್ ಪ್ರತ್ಯಕ್ಷ್ ರೀತಿನ್ ಮೆತೆರ್ ಜಾಂವ್ಕ್ ಆಶೆನಾ. ಸೂಚನಾಂ
ದಿತಾಂ..."

ಎಡ್ವರ್ಡ್ ಭಿಯೆತಾಲೊ ಅಸಲ್ಯಾ ಮನ್ಯಾಂ ಸಾಂಗಾತಾ ಪಾತ್ಯೆವ್
ಜಡ್ ಮುಖಾರ್ ವ್ಹೆಚೆಂ ಅಪಾಯಾಚಿ ಗಜಾಲ್. ವಾಂಕ್ಡ್ಯಾ ವಾಟಾಂನಿ
ಚಲ್ತಲ್ಯಾಂಕ್ ನೀಟ್ ರಸ್ತೆ ಸೊಸಾನಾಂತ್ ಎಡ್ವರ್ಡಾನ್ ಥೆಂಪಿ ಗಿಳ್ಳಿ.

"ತಶೆಂ ಜಾಯ್ನಾ. ತುಕಾ ಅನ್ಭವ್ ಆಸಾ. ತುಕಾ ಉಲಂವ್ಕ್
ಗೊತ್ತ್ ಆಸಾ—"

"ಹಾಂವ್ ಭಾಯ್ರ್ ರಾವೊನ್‌ಂಚ್ ಮಾರ್ಗದರ್ಶನ್ ದಿತಾಂ"

"ನಾ...ತಶೆಂ ಜಾಂವ್ಚೆಂನಾ. ತುಂವೆ ಆಸ್ಲ್ಯಾರ್ ಜಾಲೆಂ ಸಾಂಗೊಂಕ್
ಉಲಂವ್ಕ್ ಆಸ್ಚೆಂ ತುಂ ಮ್ಹಾಕಾ ಬರವ್ನ್ ದೀ. ಹಾಂವ್ ಸಾಂಗ್ತಾಂ,
ಹಾಂವ್ ಉಲಯ್ತಾಂ...ಗಲ್ಬ್ಯಾಂತ್ ಆಮಿ ನವೆಸಾಂವ್ ಕರಿಜಾಯ್...
ನಾಂವ್ ಜೊಡಿಜಾಯ್...ದಾಖ್ಲೊ ರಚಿಜಾಯ್..."

ಮ್ಯಾಕ್ಸ ಕಿತೆಂಗೀ ಮಹಾನ್ ಸಾಧನ್ ಕರ್ಚೆಪರಿಂ ಉಸ್ಮಡ್ಲ್ಯೊ,
ಡ್ವರ್ಡಾಕ್ ಮ್ಯಾಕ್ಸಚೊ ಇರಾದೊ ಪಸಂದ್ ಜಾಲೊನಾ.

ತರೀ ಸೊಸ್ಣಿಕಾಯೆನ್ ಮೌನ್ ರಾವ್ಲೊ.

ಮ್ಯಾಕ್ಸಿಕ್ ಉತ್ಸಾಹ್ ಭರ್‌ಲ್ಲೊ.

ಎಡ್ವರ್ಡ್ ಚಿಂತ್ತಾಲೊ...'ಕುಳಿತಾಚಾ ಗಾದ್ಯಾಂತ್ ರಿಗ್ತಾನಾ
ಿಡೊ ಇತ್ಲೊ ಹುಂಕಾರ್ತಾ, ತರ್ ಕುಳಿತ್ ಖೆಲ್ಲ್ಯಾ ಉಪ್ರಾಂತ್ ಕಶೆಂ ? !'
ನ್ಹಾಳ್ಯಾ ಉತ್ರಾಕ್.

ಚಡಿತ್ ಸ್ವಂತ್ ಉದ್ದೇಶ್ ನಾಸ್ತಾಂ ಉಡ್ಚೆ ಏಕ್ದಮ್ ಪಡ್ತಾತ್
ವ ಕೊಣಾಯಿಚ್ಯಾ ಸಕ್ಲಾ ಘಾಲ್ತಾತ್–ತೆಂ ತೊ ಖಂಡಿತ್ ಜಾಣಾ'ಸ್ಲೊ.

ಥೊಡೆ ದೀಸ್ ಅಶೆಂ ಪಾಶಾರ್ ಜಾಲೆ ಕೀ ಮ್ಯಾಕ್ಸ ಏಕ್ ಯಾಂತ್ರಿಕ್
ಮನ್ಶ್ಯಾಪರಿಂ ಬಿರ್ಘು ಜಾಲೊ.

ತಾಚೆ ಸಾಂಗಾತಿಯಿ ಮ್ಯಾಕ್ಸ ಪಾಟ್ಲ್ಯಾನ್ ಶಿವ್ಚಿ ವ್ಹಾಳ್ಯೆಪರಿಂ
ಖಂಳೆನ್ ಉಡ್ಲೆ.

ಇಷ್ಟಾಲಾಗಿಂ ಸಾಂಗ್ತಾನಾ ಜಿ ಆಲೋಚನ್ ಆಪ್ಣಾಚಿಚ್ ವ್ಹಣ್
ಸಾಂಗೊಂಕ್ ಮ್ಯಾಕ್ಸ ವಿಸ್ರೊಂಕ್ ನಾತ್‌ಲ್ಲೊ.

ಸಾಂಗಾತಾ 'ಎಡ್ವರ್ಡಾಕ್‌ಯಿ ಸಾಂಗ್ತಾಂ, ತೊ ಸಾಂಗಾತಾ
ರಾಂವ್ಚೊ ಮನಿಸ್ ಪಳೆ. ಕೊಣ್ಕೆಂ ನಾತ್ಲ್ಯಾರ್ ಪುರೊ' ಮ್ಹಣ್ ಆಪ್ಲೆ
ಬಾಂಧ್ವಂತ್ಕಾಯೆಂಚೆಂ ಒಕ್ಕ್ಯಾಣ್ ಕಾತ್ರಿಲಾಗ್ಲೊ.

"ಅರೇ ಮ್ಯಾಕ್ಸ, ಘರ್ ತುಜೆಂ. ತುಂ ಕಿತ್ಯಾಕ್ ತ್ಯಾ ಅಧ್ಯಾರ್
ಪಾದ್ರಿಚಿ ಫಿಕಿರ್ ಕರ್ತಾಯ್ ? ಜಾಯ್ನಾ ತರ್ ತಾಕಾ ಧಾಂವ್ಡಾವ್ನ್
ಸೊಡ್' ಉಜಾಂಬಳಿ ಆಲ್ಬಿನ್ ಸೂಚಯ್ಲೆಂ. ಭಿಜೊ ನಾತ್ಲ್ಯಾರೀ
ಹುಂಕಾರ್ ಚಡ್...ಸ್ವಭಾವ್ ತಾಚೊ !

"ಆವಸ್ಕಾಂ ತಸಲಿಯ್ ಜಾಯ್ ಸಾಯ್ಬಾ. ತಾಕಾ ತರ್ಕ್ಲಿ ಆಸಾ. ತಿ
ಆವಸ್ಕಾಂ ಉಪ್ಕಾರ್ತಾ" ಆಲ್ವಿನಾನ್ ಆಪ್ಲ್ಯಾ ಸದಾಂಚೊ ಚೆಡಿಯಾಂಚ್ಯಾ
ಹಾಸೊ ದೀವ್ನ್ ಕುಟ್ಸಿಲೆಂ. ಆಲ್ವಿನಾನ್ ಎಕಾಮೆಕಾ ಆದ್ಯಾವ್ನ್ ಘಾಲ್ನ್
ಸೊಬಾಯ್ ಪಳೆವ್ಚಾಂತ್ ಜಿವಿತ್ ಬಾಂಧುನ್ ಹಾಡ್‌ಲ್ಲೆಂ. ಲಜ್-
ಮರ್ಯಾತ್ ಶಿಸ್ತೆಚಿ ತಾಕಾ ಪರ್ವಾ ನಾತ್‌ಲ್ಲಿ. ಚೆಡಿಯಾಂ ಪರಿಂ

ಪರ್ಯೆಕಲ್ಲ್ಯಾಕ್ ಹೊಂದ್ಪಾತಾಲೊ. ಮುಖೆಲ್ಲ್ಯಾನ್ ಡೊಗೊಳ್ಸಿತಾಲೊ ಆನಿ ಪಾಟ್ಲ್ಯಾನ್ ದುಸ್ರ್ಯಾತಾಲೊ. ಘಡ್ಯೆನ್ ಭರ್ಸ್ಯಾತಾಲೊ, ಉಪ್ರಾಂತ್ ಘಾಯೆಂ ಜೊಡ್ತಾಲೊ.

"ಆವಯ್ಕಾಂ ವೇಳ್ ಪಾಶಾರ್ ಕರುಂಕ್ ಅಸಲೆಂ ಸಂಘಟನ್ ಗರ್ಜೆಚೆಂ. ವೊಜೊ ಏಕ್ ಸಾಡು ಆಸಾ, ತಾಕಾಯಿ ಆಪಯ್ತಾಂ. ಆವಯ್ಕಾಂ ಗಮ್ಮತ್ ಜಾಲ್ಯಾರ್ ಜಾಲೆಂ"

ಪೊಟಾರಿ ಕಾಲೆತಿಚೊ ಜೆರಿ ಸಾಂಗಾಲಾಗ್ಲೊ. ಖಾಂಪ್ಚೆಂ ಜೆಂವ್ಣ್ ಕಡೆಂ ತೊ ಪಯ್ಲೊ. ಆನಿ ತಾಂಚೆಚ್ ಪಾಡ್ತಿಂತ್ ಆಸ್ತಾ. ಆಪ್ಲ್ಯಾ ಸ್ವಾರ್ಥಾ ಖಾತಿರ್ ಖಂಚ್ಯಾ ರೀತಿನ್ ಘುಂವೊಂಕ್ ತೊ ಜಾಣಾ'ಸ್ಲೊ. ವಾರೆಂ ಆಯಿಲ್ಲ್ಯೆ ಕುಶಿನ್ ಸತ್ರಿ ಧರ್ಲ್ಯೊ ಮನಿಸ್.

'ಮುಖೆಲಿ ಕೊಣಾಕ್ ಕರ್ಚೊ ? ಅಧ್ಯಕ್ಷ್, ಉಪಾಧ್ಯಕ್ಷ್ ಸಗ್ಳೆಂ ಚುನಾವಣ್ ಕರ್ನ್ ಕರಿಜಾಯ್' ಮತ್ಲಬಿ ಜುಲಿಯಾನ್ ಸಾಂಗಾಲಾಗ್ಲೊ. ಜುಲಿಯಾನಾಚೊ ವಿಭಿನ್ನ್ ಸ್ವಭಾವ್ ತಾಚ್ಯಾ ಜಿವಿತಾಂತ್ ಕೊಣಾಯ್ಕ್ 'ಬರೆಂ' ಮ್ಹಳ್ಳೆಂ ಉತರ್ ಉಪಯೋಗ್ಸಿಲ್ಲೆಂ ನಾ. ಮ್ಹಣ್ಚ್ಯಾಪರಿಂಯಿ ನಾ. ಹರ್ಯೆಕಲ್ಲ್ಯಾವಿಶಿಂ ಖಬ್ರೊ ಕರ್ನ್ ನಾಂವ್ ಪಾಡ್ ಕರ್ಚ್ಯಾಂತ್ ತೊ ಅವ್ವಲ್. ಹಿಚ್ಡ್ಯಾಂಚ್ಯಾ ಸ್ವಭಾವಾಚೊ ಮನಿಸ್ ತೊ.

ರೈಮುಂಡ್ ತೊ ಅರ್ಧೊ ಪಿಸೊ! ಖೆಳ್ಕುಳಾಂ ಕರ್ಚೊ ತಾಚೊ ಹವ್ಯಾಸ್. ತಾಕಾ ಕೊಣಾಯ್ಚೆ ಸಲ್ವಣೆ ಪಳೆಯಿಲ್ಲ್ಯಾ ಘರಾ ಖುಶಿ ಜಾತಾ ಫ್ಲೋಟ್ ಭರ್ತಾ.

"ಕರಾ ಕರಾ...ಕಿತ್ಲೆಂ ಜಾತಾ ತಿತ್ಲೆಂ ಕರಾ...ಪಾಗಿರ್ ಬಂಧ್ ಕರಾ ವ ಫೆಗ್ರೊ ಮಾರಾ..."

ಸ್ವಭಾವಾ ತೆಕಿತ್ ಉತ್ರಾಂ ಸಾಂಗ್ಲಿಂ.

ಎಡ್ವರ್ಡ್ ಭಿತರ್ಲ್ಯಾ ಭಿತರ್ ದಡ್ಬಡ್ತಾಲೊ!! ವಿಭಿನ್ನ್ ಸ್ವಭಾವಾಚೆ ಹೆ ಮನಿಸ್ ಕಿತೆಂ, ಕಶೆಂ ಕರ್ತಾತ್ ತೆಂ ಚಿಂತುನ್.

ಬರ್ಯಾ ಶೆವೊಟಾಚೆಂ ಕಾಮ್ ಬರ್ಯಾ ರಸ್ತ್ಯಾಂನಿ ಕೆಲ್ಯಾರ್ ಬರೆಂ ಆಸಾ. ನಾ ತರ್?!

ಎಡ್ವರ್ಡಾಕ್ ಚಿಂತುಂಕ್ ಜಾಲೆಂ ನಾ!

* * * *

ಗೊಡಾ ಕುಡ್ಯೊ ಗಳ್ತಾನಾ ಮೂಸ್ ಕಿದ್ಯಾಂ ಪಳೆಯ್ತಾತ್?? ಕರ್ ಶಿಂಪ್ತಾನಾ ಮೂಯಾಂಕ್ ಕಶೆಂ ಕಳ್ತಾ? ವೊಡೆಂ ಕುಸ್ತಾನಾ ರಾಂಕ್ ಕೊಣ್ ಸಾಂಗ್ತಾ?? ತೆಂ ಏಕ್‌ಯೀ ಕಳಾನಾ...

ಮಹಿನ್ಯಾ ಭಿತರ್ ಏಕ್ ಪಂಚ್ವೀಸ್ ಜಣ್ ಮ್ಯಾಕ್ಸಿಗೆರ್ ಕಶೆ ಕ್ಸಲೆ ತೆಂ ದೇವ್‌ಚ್ ಜಾಣಾ.

ಘೊಡೆ ಮ್ಯಾಕ್ಸಿಚಾ ಫಾಯ್ದ್ಯಾಚಾ ಪೊಗಾನ್ ಆನಿ ಘೊಡೆ ಪೋಟ್ ಚ್ಯಾ ಉದ್ದೇಶಾನ್.

ಆಪಯಿಲ್ಲ್ಯಾ ಸಕ್ಡಾಂಕ್ 'ಕಾಫಿ ಫಳ್ಹಾರ್ ಆಸಾ' ಮ್ಹಣ್ ಧಾಂಬುನ ಂಗೊಂಕ್ ತೊ ವಿಸ್ರೊಂಕ್ ನಾತ್‌ಲ್ಲೊ.

ಉದ್ಧೇಶಾಂಚಿ ರಾಸ್‌ಚ್ ಸಾಂಗ್‌ಲ್ಲಿ. ಸತ್ತ್ ಸಾಂಗ್ಚೆಂ ತರ್ ತಾಕಾ ಉದ್ದೇಶ್ ನಾತ್‌ಲ್ಲೆ ತರೀ ತಸಲ್ಯಾ ಉದ್ದೇಶಾಚಾಂಕ್ ಎಕ್ಟಾಂಯ್ ಕ್ಯರ್ ಆಪ್ಣಾಕ್ ಫಾಯ್ದೊ ಆಸಾ ತೊ ಹಿಶೊಬ್ ಮ್ಯಾಕ್ಸಿಕ್ ಆಸ್‌ಲ್ಲೊ. ನೂತ್ ಪ್ರಾರಂಭ್ ಕೆಲಿ—ಮಾಗ್ಣ್ಯಾ ದ್ವಾರಿಂ!

ಎಡ್ವರ್ಡ್ಸ್ ಬರವ್ನ್ ದಿಲ್ಲೀ ಮಾಗ್ಣಿ ತಾಣೆ ವಾಚುನ್ ಸಕ್ಡಾಂಕ್ ಶ್ ಕೆಲೆಂ.

ಗಲ್ಬಾಚೆ ಸಂದಿಗ್ದ್ ಪರಿಸ್ಥಿತೆಂತ್ ಎಕ್ವಟ್, ಆತ್ಮೀಯ್ ಸಂಗ್ತೀನಿ ಟಾಯ್, ಸೆವೆ ಥಂಯ್ ಧ್ಯಾನ್-ಹ್ಯಾ ವಿಶಿಂ ಧಾರಾಳ್ ಉತ್ರಾಂ ್ಯಾಕ್ಸಿನ್ ಭಾಡ್ಯಾಕ್ ಘೆತ್‌ಲ್ಲಿಂ ಸಾಂಗ್ಲಿಂ.

ಹಾಜರ್ ಆಸ್‌ಲ್ಲೆ ಸರ್ವ್ ವಿಜ್ಮಿತ್ ಪಾವ್ಲೆ.

"ಪರ್ವಾ ನಾ... ಮ್ಯಾಕ್ಸಿ ಜಾವ್ಯೆತ್. ಬರೊ ಉದ್ದೇಶ್ ಆಸ್ಚೊ ನಿಸ್" ಸಭಾರಾಂನಿ ನಾಕಾರ್ ಬೊಟ್ ತೆಂಕ್ಲೆಂ.

ಮತ್ಲಬಿ ಜುಲಿಯಾನ್‌ಯೀ ಮಧೆಂ ಖೆಂಕಾರ್ಲೊ. ಪಾಟೊ ಳ್ತಾನಾ ಆಪ್ಣಾಕ್‌ಯೀ ಮೆಳೊಂದಿ ಮ್ಹಳ್ಳ್ಯಾ ದುರಾಶೆನ್.

ಅಂಪ್ಸರಾನ್ ಚುನಾವಣ್ 'ಪಯ್ಲೆಂ ಕರ್ಚೆಂ' ಮ್ಹಣ್ ಜಾಲೆಂ. ತ್ಯಾ ದಿಂ ಆಪ್ಣ ಲೆಖಾರ್ ಕಾಫಿ ಫಳ್ಹಾರ್ ಆಪ್ಣಾಚಾ ಘರಾ ಮ್ಹಣ್ ರ್ಜಿನ್ ಮ್ಯಾಕ್ಸಿನ್ ಸರ್ವಾಂಕ್ ಖುಶ್ ಕೆಲೆಂ. ಉಪ್ರಾಂತ್ ನಾವಣ್ ಚಲ್ತಾನಾ ಮ್ಯಾಕ್ಸಿಕ್‌ಚ್ ಆಶೆಲ್ಲೊ ಪಾಟೊ ಮೆಳ್ಳೊ—ತೊ ಧ್ಯಕ್ಷ್ ಜಾಲೊ.

ಗಲ್ಫಾಂತ್ ಆಪ್ಣೆಂ ಪಯ್ಲೊ ಅಧ್ಯಕ್ಷ್ ತಾಕಾಂಕ್ ಜಾಂವ್ನಾ ತಿ
ಪಜನಾಚೊ ಗೌರವ್. ಚಿಂತುಂಕ್ ಜಾಯ್ನಾ ತಸಲೆಂ ಸತ್-ಪಿಕ್
ಪಾವ್ಲಿಂ ಭೊಗ್ಲೆಂ. ಕಿತೆಂ ಆಪ್ಣಾಚೆಂ ನಾಂವ್ ಪಜ್ಜಳ್ಳಾಲೆಂ. ಆಪ
ಗಾಂವಾಂತ್ಲಿಯೊ ಸರ್ವ್ ಸಂಗ್ತಿ ಲೋಕ್ ವಿಸ್ರಾತಾಲೊ.

"ತೊ ಶಾಥಿವಂತ್ ಸಾಮರ್ಥಿವಂತ್" ಮ್ಹಣ್ತಾಲೊ ಮ್ಹ
ಮ್ಯಾಕ್ಸಿ ಜಾಣಾ'ಸ್ಲೊ.

ಉಪಾಧ್ಯಕ್ಷ್ ತೋಮಾಸ್ ಮ್ಹಳ್ಯಾ ಶೀದಾ ಮನಾಕ್ ಮೆಳ
ಮ್ಯಾಕ್ಸಿ ಪಸಂದ್ ನಾತ್ಲ್ಯಾರೀ ನಾ ಖುಶಿ ದಾಕಯ್ಲಿ ನಾ, ತೊ ತಾಂ
ಭಿತರ್ಲ್ಯಾಚ್ ಆಶೆತಾಲೊ. ಕಾರ್ಯದರ್ಶಿ ಆಲ್ವಿನ್ ಜಾತಾನಾ ದೊಗಾಂಯಿ
ಖುಶಿ ಜಾಲಿ. ಖಜಾನ್ದಾರ್ ಆಲ್ಫಿಕ್ ಕೆಲೊ. ಮನೋರಂಜನ್ ಕಾ
ದರ್ಶಿ ರೈಮುಂಡಾಕ್ ಪಂಚ್ಲೊ. ಖೆಳಾ ಕಾರ್ಯದರ್ಶಿ ಪಿವೇಕಾಕ್ ನ
ಯಾರ್ಲೊ. ಎಡ್ವರ್ಡಾಕ್ ಖಂಚೊಯಿ ಹುದ್ದೊ ನಾಕಾ ಮ್ಹಣ್ ಭೊಗ್ಲೆ
ಆನಿ ಥೆಂವ್ಕಯಿ ಆಶೆಂವ್ಕ ನಾ.

ತರೀ ಕಾರ್ಯಕಾರಿ ಸಮಿತೆಂತ್ ಎಡ್ವರ್ಡಾಚೆಂ ನಾಂವ್ ಕುಡ್ಸಿಲ್ಲೆಂ.

ಪಂದ್ರಾ ದಿಸಾಂಕ್ ಪಕಾ'ಬ್ಜಿಂ ಮೆಳ್ಚೆಂ ಮ್ಹಣ್ ಠರಾಯ್ಲೆಂ. ಚ
ಕರುನ್ ಮ್ಯಾಕ್ಸಿಗೆರ್ ಜಾಗೊ ಬದ್ಲಿ ಜಾತಾನಾ ತಿಳ್ಸೊಣಿ ದಿತಾ
ಮ್ಹಣ್ಯಿೂ ಸಾಂಗ್ಲೆಂ.

ಸುರ್ವೆರ್ ಸರ್ವಾಂನಿ ವರ್ಸಾಕ್ ಖುಶೆಚೆಂ ದಾನ್ ದಿಂವ್ಚೆಂ ಮ್ಹಣ
ಠರಾಯ್ಲೆಂ.

ದುಬ್ಳ್ಯಾ ಭುಗ್ಯಾಂಕ್ ಶಿಕ್ಪಾಕ್ ಕುಮೊಕ್, ಗರ್ಜೆವಂತಾ
ಕುಮೊಕ್, ಆಸ್ಪ್ರ್ಯಾಂಕ್ ಕುಮೊಕ್ ಇತ್ಯಾದಿ ಸಾಂಗ್ಲೆಂ.

ಜವರ್ಲ್ಯಾ ಥೊಡ್ಯಾಂನಿ ಥೊಡೆ ಥೊಡೆ ಜಮೊ ಕೆಲೆ. ಮ್ಯಾ
ಅಧ್ಯಕ್ಷ್ ಜಾಲ್ಲ್ಯೆ ಖುಶೆನ್, ದಾಖಂವ್ಕ ವ್ಹಡ್ಲೊ ನೋಟ್ ದಿಲೊ
ತೊ ವ್ಹಡ್ಲೊ ನೋಟ್ ಘಾಲ್ತಾನಾ ಮನಿಂ ಹಾಸ್ತಾಲಾಗ್ಲೊ. 'ಹ್ಯಾಚ
ಭೆರ್ಯಾಂಚಿ ಕಶಿ ವ್ಹಡ್ಲೆ ನೋಟ್ ಪಿಳ್ಪಾಂ ಪಳೆ'—ಮ್ಯಾಕ್ಸಿಚೆಂ ವದನ
ಕೊಣೀ ವಾಚ್ಲೆಂನಾ. ಮ್ಯಾಕ್ಸಿಕ್ ಅಧ್ಯಕ್ಷಾಚೊ ಪಾಟೊ ಮೆಳೊಂಕ
ಬಳಿಷ್ಟ್ ದೋನ್ ಕಾರಣಾಂ ಆಸ್ಲ್ಲಿಂ.

ಪಯ್ಲೆಂ ಸಕ್ಕಾಂಕ್ ಆಪ್ಲ್ಯಾ ಘರಾ ಆಪವ್ನ್ ದೀವ್ನ್ ಚ್ಯಾ-ಪಳ್ಣಾರಾನ್
ಲ್ಲಿಂ ಉದಾರ್‌ಪಣ್ ದಾಕಯಿಂಲ್ಲ್ಯಾಕ್.

ದುಸ್ರ್ಯಾನ್ ಎಡ್ವರ್ಡಾಚಿ ಕುರ್ಪೆನ್, ಧಾರಿ ಭಾಷೆನ್ ಬಳಿಷ್ಟ್ ತೇಚ್
ತ್ರ್ಯಾಂ ಸಟಾಸಟ್ ವಾಚುನ್ ಆಪ್ಲಿಂಚ್ ಪ್ಣ್ಣಾಳೈಂ ಪ್ರದರ್ಶನ್ ಕೆಲ್ಲ್ಯಾನ್.

ಕಶೆಂಯ್ಯ್ ದೀಸ್ ಧಾಂವ್ಲ್ಯಾಲೆ...

ಕಾತ್ಯಾಕ್ ಅಧ್ಯಕ್ಷ್ ಕೆಲ್ಲೊ ತರೀ ದೀಸ್ ಧಾಂವ್ತ ಆಸ್‌ಲ್ಲೆ!
ರ್ವೆಟಾ ಸ ಮಹಿನ್ಯಾಂನಿ ಬಾರಾ ಜಮಾತ್ಯೊ ಜಾಂವ್ನ್ ಕಡೆಂ ಧಾ ಜಾಲ್ಯೊ.

ಉದ್ದೇಶ್ ಜಾಯ್ತ್ ದವರ್ಲ್ಲ್ಯಾರೀ ಪಯ್ಶ್ಯಾ ಕಾಡ್ಚೆ ಮನಿಸ್ ಉಣೆ
ಸ್‌ಲ್ಲ್ಯಾನ್ 'ಖುಶೆಚಿ ವಂತಿಕಿ ನಾಕಾ' ವರ್ಸಾಕ್ ಇಂಡಿಯಾಚಿ ದೊನ್ಶಿಂ
ಪಯ್ ಜಾಂವ್ನ್ ಪರಿಂ ಖಡ್ಡಾಯೆಚೆಂ ದೆವೆಂ ಘಾರಿಕ್ ಕರುಂಕ್ ನಿರ್ಧಾರ್
ಲೊ.

ವರ್ಸಾಕ್ ಚ್ಯಾರ್ ಪಾವ್ಟಿಂ ಲಕ್ಕಿಡಿಪ್ ಕರುಂಕ್ ಅನಿ ಪಯ್ಶ್ಯಾ
ಮೊಂಕ್ ಚಿಂತ್ಲೆಂ. ತ್ಯಾ ಸ ಮಹಿನ್ಯಾಂ ಭಿತರ್ ಕೆಲ್ಲ್ಯಾ ಎಕಾ
ಕ್ಕಿಡಿಪ್ಪಾಂತ್ ಜಾಯ್ತ್ ಪಯ್ಶ್ಯಾ ಜಮೊ ಜಾಲ್ಲೆ.

"ಆಮ್ಕಾಂ ಮಸ್ತ್ ಬರೆಂಪಣ್ ಕರುಂಕ್ ಆಸಾ. ಪ ್ಯ
ಾಯ್ಯಾಯ್, ಪಯ್ಶ್ಯಾ ಜಾಯ್ಯಾಯ್" ಮ್ಯಾಕ್ಸಿಚಾ ಪಂಗ್ಡಾಚಿ ಏಕ್‌ಚ್
ೋಬ್. 'ಸಬ್‌ಸೆ ಬಡಾ ರುಪಯ್ಯಾ' ಆಲ್ವಿನಾಚಿ ಕಿಂಕ್ರಾಟ್.

"ಆಮಿ ಕಿತೆಂ ಕರ್ಚೆಂ? ಪಯ್ಲೆಂ ಚಿಂತುನ್ ಉಪ್ರಾಂತ್ ಪಯ್ಶ್ಯಾ
ಮೊ ಕರ್ಯಾಂ" ತೊಮಸಾನ್ ಸೂಚನ್ ದಿಲೆಂ.

"ನಾ" ಮ್ಯಾಕ್ಸಿಯಿ ಆರ್ಭಟ್ಲೊ.

"ತೋಮಸ್ ತುಕಾ ಅನ್ಬವ್ ನಾ... ಪಯ್ಶ್ಯಾ ನಾ ತರ್ ಕಿತೇಂಚ್
ರುಂಕ್ ಜಾಯ್ನಾ... ಪಯ್ಶ್ಯಾ ಜಾಂವ್ದಿತ್ ಉಪ್ರಾಂತ್ ಸರಾಗ್
ರೆಂಪಣ್‌ಚ್ ಕರ್ಯಾಂ."

ಮಾಕ್ಸಿಕ್‌ಚ್ ಅನ್ಬವ್ ನಾತ್‌ಲ್ಲೊ ತೆಂ ತೋಮಸ್ ಜಾಣಾ
ಾಲ್ಲ್ಯಾನ್ ಮೌನ್ ಜಾಲೊ. ಗಲ್ಯಾಂತ್ ಪಯ್ಶ್ಯಾ ಜಮಾವ್ನ್ ದವರೊ
ುತ್ಲಬ್ ??

ಪ್ಯಾಕ್ಸಿ ಸರ್ವ್ ಸಾಂದ್ಯಾಂಕ್ ಖುಶ್ ಕರ್ಚೆ ಖಾತಿರ್ ವ್ಯಪಾ-
ರಾಂತ್ ಆನಿ ಅನೀತಿಚೆ ವಾಟೆನ್ ಜೊಡ್‌ಲ್ಲೆಂ ಅಪ್ಲ್ಯಾ ನಾಂವಾ ಗೌರ-
ಖಾತಿರ್ ಖರ್ಚಾನ್ ಪ್ರದರ್ಶನ್ ಕರ್ತಾಲೊ.

ನಿರ್ಬಂಧಾಚೊ ಜಾಗೊ ಜಾಲ್ಯಾನ್ ಗಾಂವ್ಚೆ ಸಾಂದೆ ಯೇಂವ್ಚೆ ಜಾ-
ಕಾಂಯ್ ತರೀ ನವೆಸಾಂವ್ ಆಸ್ತಲೆಂ ಮ್ಹಣ್ ಏಕ್ ಸೊಭಿತ್ ಘಟನಾವ-
ಎಡ್ವರ್ಡಾಚಾ, ತೋಮಸಾಚೆ ಕುಮ್ಕೆನ್ ಕರ್ನ್ "ಅಪ್ಣೆ ಕೆಲ್ಯಾ" ಮ್ಹಣ್
ಪ್ರದರ್ಶನ್‌ಯೀ ಕೆಲೆಂ.

ತ್ಯಾ ಇಡ್ಯಾಂತ್ ಗುಪ್ತಿಂ ಚೊರ್ಯಾಂ ತಶೆಂ ಉಗ್ತ್ಯಾನ್ ಗಾಂವ್ಪೆ-
ಒರಿಜಿನಲ್ ಆನಿ ಡುಪ್ಲಿಕೇಟ್ ಕ್ಯಾಸೆಟ್ಯೊ ಕರ್ಚ್ಯೊ ವಿಕ್ಚ್ಯೊ ಕೊಂಕ್ಣಿ ಪತ್ರಾ-
ಪುಸ್ತಕಾಂಚೊ ವ್ಯವಹಾರ್ ಸಾಂಬಾಳ್ಚ್ಯಾ ಆಲ್ಬಿನಾಚೆಂ ಪ್ರೊಟಾಂತ್ ಜಾ-
ಆಯಿಲ್ಲೊ. ಮೊನ್ಸಿ ಜುಲಿಯಾನಾನ್ ಹ್ಯಾ ಮುಖಾರಿ
ಸರ್ವ್ ಕೊಂಕ್ಣಿ ಕಲೆಚೊ ವ್ಯವಹಾರ್ ಫಕತ್ ಆಮಿ ಸಂಘಟನಾನ್
ಕರಿಜಾಯ್, ಲಾಭ್ ಆಮ್ಕಾಂಚ್ ಲಾಭಾಜಾಯ್ ಮ್ಹಳ್ಳೆಂ ಸೂಚನ್
ದಿಲೆಂ. ತೆಂ ಸೂಚನ್ ಆಲ್ಬಿನಾಕ್ ಸೊಡ್ನ್ ಸವಾಂಕ್ ರುಚ್ಲೆಂ
ಆಲ್ಬಿನಾನ್ ಬೆಜಾರಾಯ್ ದಾಕಯ್ಲಿನಾ.

'ಆಪ್ರಣ್ ಕಾರ್ಯದರ್ಶಿ ಏಕಾಕ್, ದೊನಾಂಕ್ ಖರ್ಚ್ ದಾಖವ-
ಕಶೆಂ ಪಿಳ್ತಾಂ ಪಳೆ' ಮತಿ ಭಿತರ್‌ಚ್ ಸವಾಲ್ ಉಡಯ್ಲೆಂ ತಾಣೆ.

ಮುಖ್ಲ್ಯಾ ದಿಸಾಂನಿ ಸರ್ವ್ ಸಾಂದ್ಯಾಂನಿ ಕೊಂಕ್ಣಿ ಕಲೆಕ-
ಕಲಾಕಾರಾಂಕ್ ಪತ್ರಾಂಕ್ ಸಹಕಾರ್ ದಿಂವ್ಚ್ಯಾ ಉದ್ದೇಶಾನ್ ಒರೊ-
ಪಾಟಿಂಬೊ ದಿಲೊ.

ತರೀಪುಣ್ ಫಾಯ್ದೊ ಪಾವಾಚಾಯರ್ ಆಸ್‌ಲ್ಲ್ಯಾಂಕ್ ಪಾವ್ಲೊನಾ-
ಸಂಘಟನಾಕ್ ಮ್ಹಣ್ ಭಿತರ್ ಪಡ್ಲೊ.

ತೋಮಸಾನ್ ಏಕ್ ಪಾಪ್ಟಿಂ ಸೂಚನ್ ದಿಲೆಂ—

"ಆಮ್ಚೊ 'ಸೆವೆಚೊ' ಉದ್ದೇಶ್ ಜಾಲ್ಯಾನ್ ಆಮ್ಚೊ ಖರ್ಚ್ ಕಾಡ್-
ಲಾಭ್ ಸಾಕೊರ್ ಅರ್ಧೊ ಕಲಾಕಾರಾಕ್ ಆನಿ ಅರ್ಧೊ ಆಮ್ಕಾಂ ದವರ್ಲ್ಯಾರ್
ತರೀ ವ್ಹಡ್ ನಾ. ಆಮಿ 150 ಟಕ್ಕೆ ಅಮ್ಕಾಂ ನ್ಯಾಯು ವಿರೋಧ್-
ವ್ಹಚೊನ್ ಲಾಭ್ ದವರ್ನ್ ಕಲಾಕಾರಾಕ್ ಥೊಡೆಂಚ್ ದಿತಾಂವ್ ಹೆಂ ಸಾಕೆಂ-

ಸ್ಡಯ್. ವಿಷ್ಡಸತ್, ಪಾಂವ್ಚ್ ಕಾಡ್‍ಲ್ಲ್ಯಾ ಮನ್ಶ್ಯಾಂಕ್, ಸಹಕರ್ಸ್ಸನ್, ಪ್ರೋತ್ಸಾಹಿಸುಂಕ್ ಆಮಿ ಚಡಿತ್ ಲಾಭ್ ತಾಂಕಾಂ ದೀವ್ನ್ ಉಣೆ ಆಮ್ಕಾಂ ನವರ್‍ಲ್ಲ್ಯಾಂತ್ ನಿಜಾಯ್ಕಿ ಅರ್ಥ್ ಆಸಾ...ಆಮ್ಕಾಂ ಆಮ್ಚ್ಯಾ ಮನ್ಶ್ಯಾಂಚೊ ಫಾಯ್ದೊ ಪಿಳ್ಚೊ ಉದ್ದೇಶ್ ನಾ. ಆಮಿ ತಾಂಕಾಂ ದಿಂವ್ಚೊ ಉದ್ದೇಶ್ ಆಸಾಜಾಯ್."

ಹ್ಯಾ ಸೂಚನಾ ವಿಶಿಂ ಮ್ಯಾಕ್ಸಿಕ್ ಸಾಂಗ್ತಾನಾ ಖುಶಿ ಜಾವ್ನ್ ತೊ ಒಪ್ವಾಲ್ಲೊ ಜಮಾತೆ ಆದಿಂ. ತರೀ ಜಮಾತೆ ವೆಳಾ ಸಾಂದ್ಯಾಂ ಹಾಜ್ರಿಂ ಆಪ್ಲಿ ಬುಧ್ವಂತ್ಕಾಯ್, ಹುಶಾರ್ಗಾಯ್ ವ್ಹಳ್ಳೆ ಪರಿಂ ಸಟ್ಯಾ ವಿರೋಧ್ ಘುಂವ್‍ಲ್ಲೊ.

"ಆಮಿ ಆತಾಂ ಸೆವಾ ಕರ್ಚಿ ಸ್ಡಯ್, ಆತಾಂ ವ್ಯವಹಾರ್ ಕರ್ಚೊ. ವ್ಯವಹಾರ್ ದುಬ್ಳ್ಯಾಂ ಖಾತಿರ್, ಬಗ್ಯಾಪಣಾ ಖಾತಿರ್...ಆಮ್ಕಾಂ ಪಯ್ಶೆ ಜಾಯ್ಜಾಯ್, ಫಾಯ್ದೊ ಜಾಯ್ಜಾಯ್...ಸೆವಾ ಕರ್ಚಿ ಆಲೋಚನ್ ಸದ್ದ್ಯಾಕ್ ಬಂಧ್ ಆಸೊಂದಿ..." ಸಕ್ಸ್ಲಿಂ ಕೆಲ್ಲ್ಯಾ ತಾಳ್ಯಾಸ್ ಮ್ಯಾಕ್ಸಿನ್ ಹಾಸ್ತಾನಾ, ಸಗ್ಳೆ ತೋಮಸಾಕ್ ಪಳೆವ್ನ್ ಹಿಜ್ಡ್ಯಾಂಪರಿಂ ಹಾಸ್ಲೆ.

ತೋಮಸ್ ಸಮ್ಜಾಲೊ ಹರ್ಯೆಕ್ಲ್ಯಾಚೊ ಮನೋಭಾವ್. ಮ್ಯಾಕ್ಸಿ ವಿರೋಧ್ ಉಲವ್ನ್ ನಿಷ್ಟುರ್ ಜಾಂವ್ಕ್ ಥಂಯ್ಸರ್ ಕೊಣೀ ನಾತ್‍ಲ್ಲೊ. ಮಾತ್ರ್ ಸ್ಡಯ್, ಮ್ಯಾಕ್ಸಿಲಾಗಿಂ ಪಯ್ಶೆ, ಘರ್, ಕಾರ್ ಸಗ್ಳೆಂ ಆಸ್‍ಲ್ಲೆಂ...ಭೆಜೊ ಸೊಡ್ನ್ ! ! ತೋಮಸಾ ಲಾಗಿಂ ಫಕತ್ ಭೆಜೊ ಆಸ್‍ಲ್ಲೊ ತೊ ಕೊಣಾಯ್ಕಿ ನಾಕಾ ಜಾಲ್ಲೊ.

"ತುಂ ಚಿಕ್ಕೆ ಥಂಡ್ ಬಸ್ ಸಾಯ್ಬಾ" ಖೊಡಿಯಾರೊ ಸ್ವಭಾವಾಚೊ ಜೆರಿ ಸಾಂಗಾಲಾಗ್ಲೊ.

ಮ್ಯಾಕ್ಸಿಕ್ ಆನಿಕೀ ಉತ್ತೇಜನ್ ಮೆಳ್ಳೆಂ.

"ಜೆಂ ಕಿತೆಂ ಆಮಿ ಕರ್ತಾಂವ್ ತೆಂ ಸಂಘಟನಾ ಖಾತಿರ್. ಆಮಿ ವ್ಯವಹಾರ್ ಕರ್ಚೊ ಆನಿ ಸಂಘಟನಾನ್ ಸೆವಾ ಕರ್ಚಿ" ಆಪ್ಲೀಂಚ್ ಉತ್ರಾಂ ವ್ಹಳ್ಳೆಪರಿಂ ವಾಗೊಳ್ಯಾ ತೆದೆಂ ಹರ್ಷಂ ಫುಲವ್ನ್ ಉಲಯ್ಲೊ ಮ್ಯಾಕ್ಸಿ.

"ತರ್ ಸಂಘಟನ್ ಪ್ಹಳ್ಯಾರ್ ಕೋಣ್ ? ಆಮಿ ಪ್ಹಳ್ಯಾರ್ ಕೋಣ್ !?" ತೋಮಸಾಚೆಂ ಸವಾಲ್ ಮ್ಯಾಕ್ಸಿಕ್ ಆಡ್ಹಾಕ್ ಲಾಗ್ಲೆಂ.

ಸಗ್ಳೆ ಏಕ್ ಘಡಿ ಚಿಂತುಂಕ್ ಪಡ್ಲೆ.

"ಆಮಿ ಘೆಂವ್ಚ್ಯಾ ವಿಶಿಂಚ್ ಚಿಂತ್ತಾಂವ್ ದಿಂವ್ಚ್ಯಾ ವಿಶಿಂಯೀ ಚಿಂತ್ಚಿ ಗರ್ಜ್ ಆಸಾ...ಸಂಘಟನಾಕ್ ಬರೆ ಉದ್ದೇಶ್ ಆಸೊನ್ ಆಮ್ಕಾಂ ನಾಂತ್ ತರ್ ಕಿತೆಂಚ್ ಬರೆಂಪಣ್ ಜಾಂವ್ಚೆಂನಾ..." ತೋಮಸಾನ್ ಖಡಾಖಡ್ ಸಾಂಗ್ಲೆಂ.

"ಪುರೊರೇ ಸೆವಾಂವ್...ಸೆವಾ ಸದ್ದ್ಯಾಕ್ ನಾಕಾ...ಪಯ್ಶೆಂ ಪಯ್ಶೆ ಜಾಂವ್ದಿತ್" ಉಬಾಂಬಳಿ ಆಲ್ವಿ ತಾಪ್ಲೊ. ತಾಚೊ ಉದ್ದೇಶ್ ಫಕತ್ ಮ್ಯಾಕ್ಸಿಕ್ ಖುಶ್ ಕರ್ನ್ 'ಶಾಸ್ತ್ರಿ' ಪ್ರಕಟಾಕ್ ಆಪ್ಣಾಂವ್ಚೊ. ಸಾಧ್ಯ ಜಾಲ್ಯಾರ್ ಸಂಘಟನಾಚೊ ಫಾಯ್ದೊ ಜೊಡ್ಚೊ.

"ಆಂ ಹ್ಣಾಂ...ಕಲಾಕರಾಂಕ್ ಲಾಭ್ ದಿಂವ್ಚಿ ಗರ್ಜ್ ನಾ." ಜಡಾವತ್ ಕಾವ್ಳ್ಯಾಂಪರಿಂ ಕೆಂಕಾರ್ಲೆ.

"..." ತೋಮಸ್ ಮೌನ್ ಜಾಲೊ. ಆಲ್ವಿಚಿ ಭಾಸ್ ತಾಕಾ ರುಚೊಂಕ್ ನಾ. ತರೀ ಸಗ್ಳೆ ಕಸಲ್ಯೆಗೀ ಸಕ್ತೆಂತ್ ಬಾಂಧುನ್ ಆಸ್‌ಲ್ಲೆ ತೊ ಜಾಣಾ'ಸ್ಲೊ.

ತಿತ್ಲ್ಯಾರ್ ಪರತ್ ಮ್ಯಾಕ್ಸಿ ಉಲಯ್ಲೊ—

"ಹಾಂವ್ ಅಧ್ಯಕ್ಷ್. ಕಿತ್ಲೆ ಪಯ್ಶೆ ಮೊಜಾ ಹಾತಾಂತ್ಲೆ ಸಂಘಟನಾ ಖಾತಿರ್ ಖರ್ಚಿತಾಂ ತುಮಿ ಜಾಣಾಂತ್‌ಗೀ ? ಹಯೆರ್ಕಾಲ್ಯಾಕ್ ಸಾಂಗೊಂಕ್ ವ್ಹಾಲಾನಾ ಮೊಜೊ ಪೆಟ್ರೋಲ್ ರ್ಘಾಳ್ಯಾ (ಕಂಪೆನಿಚೊ, ತೆಂ ಸತ್ ಘೊಡೆಚ್ ಜಾಣಾಸ್ಲೆ) ಹಾಂವೆ ಘರ್ ದೀವ್ನ್ ಮಸ್ತ್ ಸೆವಾ ಕೆಲ್ಯಾ...ಹ್ಯಾ ಗಾಂವಾಂತ್ ಜಡ್ ರಿಸ್ಕ್ ಹಾಂವೆ ಘೆತ್ಲ್ಯಾ. ಆಮ್ಚೆ ಕಲಾಕರ್ ದುಬೈ ಸ್ಟೂಯರ್, ತೆ ಗ್ರೇಸ್ತ್ ದೆಕುನ್ ಕ್ಯಾಸೆಟಿ ವಯರ್ ಕ್ಯಾಸೆಟಿ ಕಾಡ್ತಾತ್. ತಾಂಕಾಂ ಉರ್‌ಲ್ಲ್ಯಾ ಗಲ್ಫಾಚೊ ದುಡು ಯೆತಾ. ದೆಕುನ್ ಕ್ಯಾಸೆಟ್ಯೊ, ಬೂಕ್, ಇತ್ಯಾದಿ ಕಾಡ್ತಾತ್. ಆತಾಂ ಆಮ್ಕಾಂ ಪಯ್ಶೆ ಜಾಯ್..."

ಸಭಾರ್ ಆಪ್ಲೆ ಸ್ತುಕಿಂ ಮುಮುರ್ಗಾರ್ಲೆ.

ಎಡ್ವರ್ಡ್ ಮೌನ್ ಆಯ್ಕೊನ್ ಆಸ್‌ಲ್ಲೊ. ಕಾಯ್ಳಿಂತ್ಲೊ ಜಂಕೊನ್ ರಾಂದ್ಣಿಂತ್ ಪಡ್‌ಲ್ಲ್ಯಾಪರಿಂ ಭೊಗ್ಲೆಂ ತಾಕಾ.

ಉಪ್ರಾಂತ್ ಮುಖಾರ್ಸಿಲೆಂ ಮ್ಯಾಕ್ಸಿನ್—

"ಆಮಿ ಆವಯ್ಯಾ ಸಾಂದ್ಯಾಂಕ್ ಕುಮೊಕ್ ಕರಿಜಾಯ್‌ರ್. ಆವ್ಯ್ಚಿ ಸಮಸ್ಯೆ ಪರಿಹಾರ್ ಕರಿಜಾಯ್‌ರ್."

"ಆಂ ಹ್ಞಾಂ! ತೆಂ ಸಾರ್ಕೆಂ, ಸಾರ್ಕೆಂ!" ಜುಲಿಯಾನ್ ಹುಳ್ವುಳ್ಳೊ.

"ಘರಾಂ ಬದ್ಲಿತಾನಾ ಕುಮೊಕ್ ಕರ್ಚಿ, ಘರಾಂತ್ ಟಿ. ವಿ ವಿ. ಸಿ. ಪಾಡ್ ಜಾಲ್ಲ್ಯಾ ವೆಳಾ ಆವಯ್ಯಾ ಮಧ್ಲ್ಯಾಂನಿ ಸವಾ ಕರ್‍ನ್ ದಿಂವ್ಚಿ..." ಕಾರ್ ಪಾಡ್ ಜಾಲ್ಯಾರ್ ಸವಾ ಕರ್‍ನ್ ದಿಂವ್ಚೆಂ..." ಜುಲಿಯಾನ್ ಆಪ್ಲೆಂ ಪರ್ನೆಂ ಕಾರ್ ಆನಿ ಘರ್ ಚಿಂತುನ್ ಉಲವ್ನ್ಂಚ್ ಗೆಲೊ.

ಎಡ್ವರ್ಡ್ ಆನಿ ತೋಮಸ್ ಚಿಂತ್ತಾಲೊ, ಸಾಂದ್ಯಾಂಕ್ ಕುಮೊಕ್ ಕರ್ಚಿ ತರ್ ತಾಂಕಾಂ ಬರ್‍ಯಾ ಕಾಮಾಕ್ ಅವ್ಕಾಸ್ ಆಸ್‌ಲ್ಲ್ಯಾ ವೆಳಾ ಸಾಂಗ್ಚೆಂ, ವೀಜಾಚಿ ತೊಂದ್ರೆ ಆಸ್ತಾನಾ ಕುಮೊಕ್ ಕರ್ಚಿ, ಘರ್ ಬಾಂಧ್ತಾನಾ ಕಾಜಾಂ ವೆಳಾ ವ ಕಷ್ಟಾರ್ ಆಸ್ತಾನಾ, ವಾಡಿ ವಿಣೆ ರೀಣ್ ದೀವ್ನ್ ಕುಮೊಕ್ ಕರ್ಚಿ, (ಭದ್ರುತಿ ಘೆವ್ನ್) ಸ್ಪೊನ್ಸರಾಂಚಿ ದಾವ್ಲೆಂತ್ ಕಷ್ಟಾತೆಲ್ಯಾಂಕ್ ಕುಮೊಕ್ ಕರ್ಚಿ...ತಸಲಿಂ ಉಪಯುಕ್ತ್ ಯೋಜನಾಂ, ಜಾಂವ್ದಿ ಯೋಚನಾಂ ಎಕ್ಲ್ಯಾಕ್‌ಯಿ ಆಯ್ಲಿಂ ನಾಂತ್.

ಬರ್‍ಯಾ ಕಾಮಾರ್ ಆಸ್‌ಲ್ಲೆ ಸಾಂದೆ ಉಣ್ಯಾ ಸಾಂಬಾಳಾರ್ ಆಸ್‌ಲ್ಲ್ಯಾಂಕ್ ಕೀಳ್ ಆನಿ ಭಿರ್ಮೊತಿಚೆ ದೃಷ್ಟೆನ್ ಪಳೆಯ್ತಾಲೆ. ಆನಿ ತಾಂಚೊ ಫಾಯ್ದೊ ಜೊಡುಂಕ್ ಆಶೆತಾಲೆ.

"ಸಾರ್ಕೆಂ ಜುಲಿಯಾನಾಚೆಂ ಸೂಚನ್. ಆಮಿ ಎಕಾಮೆಕಾ ಕುಮೊಕ್ ಕರಿಜಾಯ್ ಕಾಜಾರಾ ಮಾಟ್ವಾಂತ್ ಕುಮೊಕ್ ಕೆಲ್ಲ್ಯಾಪರಿಂ..." ಮ್ಯಾಕ್ಸಿಯಿ ಚಿಡಿಯೆಪರಿಂ ಹಾಸೊಂಕ್‌ಲಾಗ್ಲೊ.

ಸಭಾರ್ ಎಕಾಮೆಕಾ ಮುಮುರ್ಲ್ಯಾರ್ಲೆ.

ಸಭಾ ಸಂಪ್ಲಿ.

ಆಸಲ್ಯೊಚ್ ಸಭಾ ಚಲ್ಲ್ಯೊ. ಮ್ಯಾಕ್ಸಿ ಆನಿ ತೇಗ್-ಚೊವ್ಗ್ ಜಣ್ ಕೆದ್ನಾಂಯಿ ತಾಳ್ಯೊ ಪಿಂದುನ್ 'ಆಪ್ಣಾಚೆಂ ಸಾರ್ಕೆಂ ದುಸ್ರ್ಯಾಚೆಂ ಚೂಕ್' ಮ್ಹಣ್ ಉದ್ದೇಶಾ ವಿರೋಧ್ ಉಲಂವ್ಕ್ ಲಾಗ್ಲೆ.

ಆಲ್ವಿಚೊ ಈಪ್ಪ್ ಆನಿ ತ್ಯಾ ಇಷ್ಟಾಚೊ ಸಾಂಗಾತಿ ತಾಚೆ ಬಾಯ್ಲೆ ಸಾಂಗಾತಾ ರೋಮಾಕ್ 'ಭಾಗೆವಂತ್ ಪಯ್ಣ್' ಕರುಂಕ್ ವ್ಹೆತಾ ಮ್ಹಣ್

ದಾಂಗ್ರೊ ಫೆರಾಂವ್ಕ್ ಲಾಗ್ಲೊ. ತಾಂಚೊ ಸಂಬಂಧ್ ಸಂಘಟನಾ ಥಂಯ್ ಕಾಂಯ್ ನಾತ್ಲ್ಲೊ. ದುಬ್ಳ್ಯಾಂಚೆರ್ ಭಿರ್ಮೊತೆಚಿ ನದರ್ ಘಾಲ್ಚಿ ಯೋಗ್ಯತಾ ನಾತ್ಲ್ಲೆಯೀ ಆಜ್-ಕಾಲ್ ದೆವಾ ಮುಖಾರ್ ಪೂನ್ ಜಮೊ ಕರ್ಚೆ ಖಾತಿರ್, ದೆವಾಕ್‌ಚ್ ಘಟಂವ್ಕ ಭಾಗೆವಂತ್ ಪಯ್ಣ್ ಕರ್ನ್ ಆಪ್ಲಿ ದವ್ಲತ್ ದಾಖಂವ್ಚೊ ಕಾಳ್ ಚಿಂತುನ್ ಎಡ್ವರ್ಡ್ ಕಳ್ವಳ್ಳೊ.

ಆಲ್ಬಿ ಇಷ್ಟಾಕ್ ಬರೆಂ ಕರ್ಚ್ಯಾ ಖಾತಿರ್ ಮ್ಯಾಕ್ಸಿಕ್ ಆನಿ ಆಲ್ವಿನಾಕ್ ಪಯ್ಲೆಂಚ್ ಬೊಲ್ಸಾ ಭಿತರ್ ಘಾಲ್ನ್ ಎಕೆ ಜಮಾತೆರ್ ಆಲ್ಬಿ ಉಲಯ್ಲೊ-ಖಜಾನ್ ಆಪ್ಲ್ಯಾ ಹಾತಾಂತ್ ಆಸಾ ತೆಂ ಚಿಂತುನ್.

"ಆಮ್ಚ್ಯಾ ಮಧ್ಲ್ಯಾ ಸಾಂದ್ಯಾಕ್ ಏಕ್ ಬರೊ ಅವ್ಕಾಸ್ ದೆವಾನ್ ದಿಲಾ. ತಾಣೆ ಜಾಯ್ತಿ ಸೆವಾ ಕೆಲ್ಯಾ. ದೋಗ್ ಸಾಂದೆ ಆನಿ ತಾಂಚ್ಯೊ ಸ್ತ್ರೀಯೊ ಭಾಗೆವಂತ್ ಪಯ್ಣಾಕ್ ವ್ಹೆತಾತ್. ತಾಂಚಿ ತಸ್ವೀರ್ ಜರ್ ಪರ್ಯೆಕಾ ಪತ್ರಾಂನಿ ಘಾಲ್ಯಾರ್ ತಾಂಕಾಂಯೀ ಖುಶಿ, ಸಂಪಾದಕಾಂಕ್‌ಯೀ ಖುಶಿ, ವ್ಹಾಚ್ಕಾಂಯೀ ಖುಶಿ...ತಶೆಂ ಆಮ್ಚೆಂ ನಾಂವ್ ಸಗ್ಳ್ಯಾ ಸಂಸಾರಾಂತ್ ಪರ್ಜಳ್ತಲೆಂ ದೆಕುನ್..."

"ಸಂಘಟನಾಚೆ ಪಯ್ಶೆ ಕಾಡ್ಚೆ ನಾಕಾತ್. ಕೊಣಾಕ್ ಮನ್ ಸಾತ್ ತೆ ಥೊಡೆ ಥೊಡೆ ಪಯ್ಶೆ ಕಾಡ್ನ್ ಘಾಲುಂದಿತ್...ಸಂಘಟನಾಚೆ ಪಯ್ಶೆ ದುಬ್ಳ್ಯಾಂ ಖಾತಿರ್, ಬರ್ಯಾ ಉದ್ದೇಶಾಕ್" ಮ್ಹಣೆಂಚ್ ತೋಮಸ್ ಸಾಂಗಾಲಾಗ್ಲೊ.

ಆಲ್ವಿನ್ ತಾಪ್ಲೊ, ತೊ ಕೊಂಬ್ಯಾಪರಿಂ ತಯಾರ್ ಜಾವ್ನಂಚ್ ಆಸ್ಲ್ಲೊ.

"ತುಂಪೆ ಸರ್ಕಾರಾಂಕ್ ವಿರೋಧ್ ಕೆಲ್ಯಾರ್ ಆಮ್ಕಾಂ ಬರಿಂ ಕಾಮಾಂ ಕರುಂಕ್ ಜಾಯ್ನಾಂತ್...ಭಾಗೆವಂತ್ ಪಯ್ಣಾಕ್ ವ್ಹೆತಲ್ಯಾಂಕ್ ಬರೆಂ ಮಾಗೊನ್ ಪತ್ರಾರ್ ಘಾಲ್ಯಾರ್ ಆಮ್ಕಾಂಯೀ ಪೂನ್ ಮೆಳ್ತಾ. ನಾಂವ್ ಮೆಳ್ತಾ."

"ಸಾರ್ಕೆಂ ಸಾರ್ಕೆಂ. ಆಮಿ ಪತ್ರಾಂನಿ ತಾಂಕಾಂ ಉಲ್ಲಾಸುನ್ ಫೊಟೊ ಘಾಲ್ನ್ ಸಂದೇಶ್ ಘಾಲ್ಯಾಂ... ಆಮಿ ಕಾಂಯ್ ತರೀ ಬರೆಂಪಣ್ ಕರಂವ್ ತೆಂ ಪತ್ರಾಂನಿ ಯೇಜಾಯ್ತ್."

ಮ್ಯಾಕ್ಸಿನ್‌ಯೀ ಸಾಂಗಾತಾ ಚಡಿತ್ ಆಕ್ಷೇಪ್ ಆಯ್ಲೊನಾ.
ಡರ್ಗ್ ಚಿಂತಿಲಾಗ್ಲೊ ಎಕ್ಲ್ಯಾಕ್‌ಯೀ ಪಾಟಿಚೊ ಕಣೊ ನಾ. ತಾಕಾ
ಯೀ ಸಾಂಗೊಂಕ್ ಅಸಾಧ್ಯ್ ಜಾಲ್ಲೆಂ. ಮ್ಯಾಕ್ಸಿ ವಿರೋಧ್
ಗಾತಾ ರಾವ್ತಾನಾ ಕಶೆಂ ವ್ಹಚೆಂ? ತೊ ಪೂರಾ ಪಳೆಯ್ತಾಲೊ,
ಕ್ಸಿಚೆಂ ಕಾರ್ಬಾರಾಂ.

ನೋವ್ ಮಹಿನೆ ಜಾತಾ ವರೇಗ್ ಪಯ್ಸೊಚ್ ಜಮಾಯ್ಲೆ. ಆನಿ
ಡೆಂ ನಾಂವ್ ಜೊಡ್ಚ್ಯಾ ಉದ್ದೇಶಾನ್ ಖರ್ಚಿಲೆ.

ಪಯ್ಸೊ ಜಮೊ ಜಾಲ್ಲೆಚ್ ಮ್ಯಾಕ್ಸಿಚೆ ಮತ್ ಘುಂವ್ಲಿ. ಮ್ಯಾಕ್ಸಿಚಾ
ತಾಚಿ ಘುಂವ್ಡಿ ತಿ. ತಾಚಾ ಖರ್ಚ್ಯಾ ಸ್ವಭಾವಾಚೊ ರಸ್ತೊ ತೊ...

ತಾಚೊಚ್ ಈಷ್ಟ್ ಜಾವ್ನಾಸ್‌ಲ್ಲ್ಯಾ ಜೀವನಾಕ್ ಪಡ್ಡ್ಯಾ
ಟ್ಲ್ಯಾನ್ ದವರ್ನ್ ಏಕ್ ಉಂಚ್ಲೊ ನಾಟಕ್ ರಚ್ಲೊ. ನಾಟಕ್
ನಾತೆ ವೆಳಾ ಉತ್ರಾಂನಿ ಪ್ರದರ್ಶನಾಂಕ್ ಲಾಗ್ಲೊ—

"ಮೊಗಾಚಾಂನೊ ... ಆಮಿ ಪಾಟ್ಲ್ಯಾ ನೋವ್ ಮಹಿನ್ಯಾಂನಿ
ಸ್ ಕಾಂಯ್ಚ್ ಕರುಂಕ್ ನಾ ತರೀ ಜಾಯ್ತೆಂ ಯೋಜನಾಂ ಕರ್ಚಿಂ
ಲೋಚನ್ ಆಮ್ಚ್ಯಾ ಮಾಗಿಂ ಆಸಾ. ಕೊಂಕ್ಣಿ ಭಾಸೆಚಾ ಪತ್ರಾಂ,
ಸ್ತಕಾಂಕ್, ಕಲಾಕರಾಂಕ್ ಉಕ್ಲುನ್ ಧರ್ನ್ ಕುಮೊಕ್ ಕೆಲ್ಯಾ, ಸೆವಾ
ಲ್ಯಾ. ಆತಾಂ ಆಮ್ಕಾಂ ಏಕ್ ಪಂಥಾಹ್ವಾನ್ ಆಯ್ಲಾಂ.

"ಆಮ್ಚೊ ಏಕ್ಲೊ ಸಾಂದೊ.. ಜೀವನ್ ಮಾರ್ಸೆಲ್ ಕ್ರಾಸ್ತಾ ಕಾಮ್
ತಾನಾ .. ವ್ಹಳ್ಯಾರ್ ಗ್ರೈಂಡರಾಚೆಂ ವೀಲ್ ಕಟ್ಟ್ ಜಾವ್ನ್ ತಾಚಾ
ಯಾಚೆ ನಳಿಯೆಕ್ ಮಾರ್ ಜಾಲಾ. ವೆಲ್ಡಿಂಗ್ ಕೆಲ್ಲ್ಯಾಕಡೆಂ ಗ್ರೈಂಡ್
ನ್ ಪೊಲಿಶ್ ಕರ್ತಾನಾ ವೀಲ್ ಕಟ್ಟ್ ಜಾವ್ನ್ ಮಾಸ್ ಕಾತ್ರುನ್
ಡಾಕ್ ಮಾರ್ ಜಾಲಾ. ಸ್ಪೊನ್ಸರ್ ತಾಚೊ ಕಾಂಯ್ಚ್ ಘಾಯ್ದ್ಯಾಚೊ
ಯ್. ಮಾಸ್ ಕುಸೊನ್ 'ಗೆಂಗ್ರೀನ್' ಜಾಂವ್ಚೊ ಸಂಭವ್ ಆಸಾ
ಣ್ ಪಾಟಾಪಾಟ್ ಮಾತ್ಸೆಂ ಬ್ಯಾಂಡೇಜ್, ಪೊಕಾತ್ ಕರ್ನ್ ರಜೆರ್
ಣ್ ವೀಜಾ ಕ್ಯಾನ್ಸಲ್' ಕರ್ನ್ ತಾಕಾ ಗಾಂವಾಕ್ ಧಾಡ್ಲಾ.
ಪ್ಸರಾನ್ ಕಾಂಯ್ಚ್ ಕಾಮ್ ಕೆಲ್ಲೆ ಪಯ್ಸೊ ದೀಂವ್ಸ್ ನಾಂತ್. ವ್ಹಚಾ
ಂ ಕುಂಟೊನ್ ಕುಂಟೊನ್ ಮೊಜೆ ಸರ್ಶಿನ್ ಆಯಿಲ್ಲೊ. ಆನಿ

ರಡಾಲ್ಯಾಗ್ಲೊ. ಸಂಘಟನಾಚಿ ಕುಮೊಕ್ ವಿಚಾರಿಲ್ಯಾಗ್ಲೊ.
ಸಾಂಗ್ಲೆಂ, 'ತೆ ಥಾ ಜಣಾಂಚೆ ಪಯ್ಶೆ, ಹಾಂವೆ ಕಶೆ ದಿಂವ್ಚೆ ?'

ಮಾಗಿರ್ ಮೊಜಾ ಬೊಲ್ಸಾಂತ್ ಆಸ್‌ಲ್ಲಿ ಥೊಡೆ ದಿಲಿ.
ಸಂಘಟನಾ ಥಾವ್ನ್ಂಯೀ ಥಾಡ್ನ್ ದಿತಾಂ ಮ್ಹಣ್ ಭಾಸಾಯ್ಲ್ಲಾಂ.

ಪಳಿಯಾ ಮೊಗಾಚಾಂನೊ, ಹೆ ಆಜಿ ಮಾಸಿಸ್ ಕತ್ಲೆ
'ಕಾಮ್ ಕರ್ತಾನಾ ಜಾಯತ್...ಹುಶಾರ್ ನಾತ್ಲ್ಯಾರ್ ನಾಕಾ' ಡೆಕುನ್
ಜೀವನಾಕ್ ಕುಮೊಕ್ ಕರಿಜಾಯ್. ತಾಕಾ ಬರೆಂ ಭವಿಷ್ಯ್ ದೀಜಾಯ
ತೊ ಬರೊ ಭುಗೊ. ತ್ಯಾ ಖಾತಿರ್ ಹಾಂವೆ ಏಕ್ ಪ್ರೈವೇಟ್
ಪೀಜಾ ಪಳಿಯಾಲ್ಯ. ಫ್ರೀ ವೀಜಾಕ್ ಕಿತಿಶ್ ಮೊಲ್ ಆಸಾ ತೆಂ
ಜಾಣಾಂತ್...ಸಭಾರ್ ಮೊಜಾ ಪರ್ಕಿ ಜಾತಿಚಾ ಇಷ್ಟಾಂನಿಯೀ ಕುಮೊ
ಭಾಸಾಯಲ್ಯ...ಸಾಂಗಾತಾ ಆಮಿ ಥೊಡೆ ಪಯ್ಶೆ ಘಾಲ್ನ್ ತಾಕಾ ವೀ
ದಿವ್ಯಾಂ...ತೆಂ ಸಕ್ಡಾಂಚಾಕೀ ಏಕ್ ಬರೆಂ ಕಾಮ್. ಪೆಗಿಂಚ್
ಗಾಂವಾಂತ್ ಪೊಕ್ತ್ಯಾಂ ಕರ್ನ್ ಬರೊ ಜಾತಲೊ...ಆಮ್ಚ್ಯಾ ಮಾಂಯಾಮೊ
ತಾಚೆರ್ ದಾಖಿವ್ಯಾಂ. ದಯಾಳ್. ಮೊಪಾಳ್ ಕಾಳ್ಜಾನ್ ತಾ
ಕುಮೊಕ್ ಕರ್ಯಾಂ ..." ಮ್ಯಾಕ್ಸಿ ವಿಂಚ್ಲ್ಯಾ ಉತ್ರಾಂನಿ ಹಾ
ಆಸ್‌ಲ್ಲ್ಯಾಂಕ್ ಬಾಲಂವ್ಕ್ ಪಳಿಯಾತಲೊ. ಜೀವನಾಕ್ ಸಭಾರ್ ಪ
ನಾತ್‌ಲ್ಲಿ ತೆಂ ಮ್ಯಾಕ್ಸಿಕ್ ಬರ್ಯಾಕ್ ಪಡ್ಲೆಂ.

ಮ್ಯಾಕ್ಸಿಚೊ ಹುಸ್ಕೊ, ಪದನಾ ವಯ್ಲಿಂ ಭಾವನಾಂ, ಸಿ
ಮೆಂತಾಂಚಿಂ ಉತ್ರಾಂ ಹಾಜರ್ ಆಸ್‌ಲ್ಲ್ಯಾಂಚಿಂ ಕಾಳ್ಜಾಂ, ಮ
ಪಿಗ್ಳ್ಯಾಂವ್ಕ್ ಲಾಗ್ಲಿಂ.

"ಅಸಲ್ಯಾ ಬರ್ಯಾ ಕಾಮಾಕ್ ಆಮ್ಚೊ ಸಹಕಾರ್ ಖಂಡಿತ್ ಗರ್ಜೆಚೊ
ತೋಮಸಾನ್‌ಯೀ ಫೊಣ್ಣ್ ಘಾಲೆಂ.

ಮ್ಯಾಕ್ಸಿಯೀ ಖುಶ್ ಪಾವ್ಲೊ.

ದುಸ್ರ್ಯಾ ಘಡಿಯೆ ತೋಮಸಾನ್ ಆಪ್ಲ್ಯಾ ಪ್ಯಾಸತೆಚಾ ಭಿಕೆ
ಸಾಂಬಾಳಾಂತ್‌ಯೀ ಏಕ್ ವ್ಹಡ್ಲೊ ನೋಟ್ ಕಾಡ್ನ್ ಸಭೆಚಾ ಮೆಜಾ
ದವರ್ಲೊ.

"ಹಿ ಮೊಜಿ ಧಾಕ್ಟಿ ಕುಮೊಕ್..."

ಹೆಂ ಪಳೆವ್ನ್ ಎಕೆಕ್ಲೊಚ್ ಬೊಲ್ಸಾಂತ್ ಹಾತ್ ಘಾಲ್ನ್ ಆಸ್‌ಲ್ಲ್ಯಾ
ಘ್ನ ವ್ಹಡ್ಲೊ ನೋಟ್ ಕಾಡ್ನ್ ದಿಂವ್ಚೆಂ ಪ್ರಯತ್ನ್ ಕರಿಲಾಗ್ಲೆ.

ಗಲ್ಫಾಂತ್ ಹಲ್ಬಾಟಿಚೊ ನೋಟ್ ವ್ಹಾಳ್ಯಾರ್ ಇಂಡಿಯಾಚೊ
ಯ್ಯಿಂ ರುಪಯ್ ಜಾತಾತ್.

ಜವೊ ಜಾಂವ್ಚೆ ನೋಟ್ ಪಳೆವ್ನ್ ಮ್ಯಾಕ್ಸಿ ಮನಾ ಭಿತರ್ ಖುಶೆನ್
ಚ್ಲೊ. 'ಭೆರ್ಯಾಂಚೊ ಮೆಂದು ಖಾಕ್ಯಾಂತ್'–ಮನಿಂ ಚಿಂತುನ್ ಹಾಸ್ಲೊ.

ಜವೊ ಜಾಲ್ಲೆ ಪಯ್ಶೆ ಮೆಜ್ತಾನಾ ಇಂಡಿಯಾಚೊ ಲಗ ಬಗ್ ಆಟ್
ಾರ್–ಎಕೆ ಘುಡ್ಯೆನ್ !!

"ಹೆಂ ಖಂಚಾ ಲೆಖಾರ್ ಘಾಲ್ಚೆ !?" ಖಜಾನ್ಚಿ ಆಲ್ಫಿ ಉಸ್ಮಡ್ಲೊ.

"ತೆಂ ಮೊಜೆ ಲಾಗಿಂ ದಿಯಾತ್..." ಮ್ಯಾಕ್ಸಿನ್ ತೆ ಪಯ್ಶೆ ಘೆತ್ಲೆ.

"ಕಾರ್ಯದರ್ಶಿನ್ ಫಕತ್ ಕಿತ್ಲೆ ಜವೊ ಜಾಲ್ಲೆ ತೆ ಆಪ್ಲ್ಯಾ ವರ್ದಿ
ಕಾರ್ ಬರಯ್ಲ್ಯಾರ್ ಜಾಲೆಂ. ಹ್ಯಾ ಪಯ್ಶ್ಯಾಂಕ್ ಹಾಂವ್ ಕುಡ್ಸುನ್
ಜಾ ಕಾಣ್ಘೆವ್ನ್ ಧಾಡ್ತಾಂ..."

ಮ್ಯಾಕ್ಸಿ ವಿರೋಧ್ ಕೊಣೀ ತಾಳೊ ಕಾಡ್ಲೊ ನಾ. ಸರ್ವ್ ಪಾತ್ಯೆಲೆ.

ಮ್ಯಾಕ್ಸಿಯಿಚೊ ಜಾಣಾ ಆಸ್‌ಲ್ಲೊ, ಗಲ್ಫಾಂತ್ ಕೊಣೀ ಗರ್ಜೆ ಭಾಯ್ಲ್ಯಾ
ಟಾವಳಿಂತ್ ಗುಸಾನಾಂತ್ ಆನಿ ಪಾಟಿಕ್ ಪಡಾನಾಂತ್ ವ್ಹಾಣ್.

ಸಂದರ್ಭ್ ಪಳೆವ್ನ್ ಹೆ ಆಪ್ಣಾಕ್ ಸಂಬಂಧ್ ಜಾಲ್ಲೆ ನ್ಹಯ್
ಳ್ಳೆಂ ನಟನ್ ಕರ್ನ್ ಹಳೂ ನೋಟ್ ಮೊಡ್ಸುನ್ ವೆಗಡ್ ಎಕಾ
ಲ್ಸಾಂತ್ ಗುಸಯ್ಲ್ಲೆ, ಮ್ಯಾಕ್ಸಿನ್.

ತಿತ್ಲ್ಯಾರ್ ಎಡ್ವರ್ಡಾಚೆಂ ತೋಂಡ್ ಕಿತ್ಯಾಕ್‌ಗೀ ಪುಳ್ಚಿಲೆಂ. ಸರ್ವ್
ಟಸ್ಥ್ ರೀತಿನ್ ತೊ ಪಳೆಯ್ತಾಲೊ.

ತ್ಯಾ ಉಪ್ರಾಂತ್ ಖೆಳಾ ಕಾರ್ಯದರ್ಶಿ ಉಟ್ಲೊ.

"ಆಮಿ ಕ್ರಿಕೆಟ್ ಮ್ಯಾಚಾಂ ಲಾಗ್ತಿಲ್ಯಾ ಟೀಮಾಂ ಲಾಗಿಂ ಖೆಳೊಂಕ್
ರು ಕರಿಜಾಯ್. ತ್ಯಾ ಖಾತಿರ್ ಪಯ್ಶ್ಯಾಂಚಿ ಗರ್ಜ್ ಆಸಾ...'

"ಛೆ ಛೆ ! ; ಕ್ರಿಕೆಟಾಕ್ ಸಂಘಟನಾಂತ್ಲೆ ಪಯ್ಶೆ ಕಾಡುಂಕ್
ಯ್ನಾಂತ್. ಖೆಳ್ತಲ್ಯಾಂ ಲಾಗಿಂ ಪಯ್ಶೆ ಜವೊ ಕರಿಜಾಯ್ " ತೊ ಚ್ಚ
ನಾವಟಿ ಹಾಸೊ ಹಾಸೊನ್ ಸಾಂಗಾಲಾಗ್ಲೊ ಮ್ಯಾಕ್ಸಿ !

"ಆಮಿ ಏಕ್ ಕಾರ್ಯಕ್ರಮ್ ಕರ್‍ನ್ ಗಡ್ದ್ ಜೆವಾಣ್ ಕರಿಜಾಂ
ಆಮಿ ಜಮೊ ಕೆಲ್ಲೆ ಥೊಡೆ ತರೀ ಆಮ್ಚ್ಯಾ ಖಾತಿರ್ ಖರ್ಚಿಜಾಯ್
ಮಾತ್ಲಾಬಿ ಜಾಲಿಯಾನ್ ಉಲಯ್ಲೊ. ಖಂಚಾಂತ್ ಆಮ್ಲೆಂ ನಾಂ
ವಯ್ರ್ ಹಾಡ್ಚೆಂ ಮ್ಹಳ್ಯಾ ಖಾತಿರ್.

"ವ್ಹಯ್, ವ್ಹಯ್ ಆಮಿ ಮನೋರಂಜನ್ ಕಾರ್ಯೆಂ ಕರಿಜಾಯ್
ರೈಮಂಡ್ ಉಟ್ಲೊ.

ತ್ಯಾ ನಾಂವಾರ್ ತರೀ ಕಾಂಯ್ ಪಯ್ಶ್ಯಾಂಚೊ ವ್ಯವಹಾ
ಆಪ್ಣಾಕ್ ಲಾಭ್ತಲೊ ಮ್ಹಳ್ಯಾ ಗುಪ್ತಿಂ ಉದ್ದೇಶಾನ್.

"ಮನೋರಂಜನ್ ಕಿತೆಂಯ್ ಕಾರ್ಯೆಂ ಕರ್ಯೆತ್, ಪಯ್ಶೆ ಖರ್ಚ
ನಜೊ..." ಜೆರಿ ಉಸ್ಮಡ್ಲೊ.

"ಹೆಂ ಬರೆಂ ಆಸಾ...ಪಯ್ಶೆ ಖರ್ಚಿನಾಸ್ತಾಂ ಕಶೆಂ ಕಾರ್ಯಕ್ರ
ಕರ್ಚೆಂ! ? ಪ್ರ್ಯಾಕ್ಟಿಸ್ ಕರ್ತಾನಾ ಖರ್ಚ್ ಜಾತಾಚ್ !!" ರೈಮಂಡಾ
ಹಾಸೊನ್ ಖಳ್ಕಳಾಂ ಕೆಲಿಂ.

"ಅರೇ ಬಾಪ್‌ರೇ...ಮನೋರಂಜನ್ ಮ್ಹಳ್ಯಾರ್ ಜೋ
ಸಾಂಗ್ಯಾಂ ವ ಕಸ್ಲೆಯ್ ಗೇಮ್ಸ್ ಕರ್ಚೆ, ಖೆಳ್ ದವರ್ಚೆ !!"

"ಗೇಮ್ಸ್ ಆನಿ ಖೆಳ್ ಪುರ್‌ಚ್ ಸಾಯ್ಬಾ" ಮಧ್ಗಾತ್ ಏಕ
ಬೊಬಾಟ್ಲೊ.

"ಆಮ್ಚ್ಯಾ ಬೆನ್ನಾಬಾಬಿ ಬಾಯ್ಲ್ ಟೀಚರ್ ಬಾರೀ ಹುಶಾರ್.
ಮಾಂಡುನ್ ಹಾಡ್ತಲಿ" ಏಕ್ಲೊ ಕೆಂಕಾರ್ಲೊ.

"ತಶೆಂ ಮೊಜಿ ಬಾಯ್ಲ್ ಯೇಂವ್ಚಿ ಆಸಾ. ಶೆಂವೀ ಹುಶಾ
ಆಸಾ...ಗಾಂವಾಂತ್ ಕಾರ್ಯಕ್ರಮಾಂನಿ ಭಾರೀ ಫೇಮಸ್"

ಏಡಿ ಕೆಂಕಾರ್ಲೊ, ಆಪ್ಲಿಚ್ ಪಾಟ್ ಥಾಪ್ಡುನ್.

"ಆಮಿ ಆತಾಂ ಕಿತೆಂಚ್ ಮುಧೆಗಾತ್ ಕರ್ಚೆಂ ನಾಕಾ. ಪಾರ್ಟಿ
ಉತ್ಸವಾರ್ ಕರ್ಯಾಂ. ಆನಿ ತೇಂಪೀ ಬಾಯ್ಲಾಂನಿ ಮಾಂಡುನ್ ಹಾ
ಖೆಳ್ ಆಮ್ಕಾಂ ಲಜೆಚೆ. ಆಮಿ ಸಾಂದ್ಯಾಂನಿ ಮ್ಹಣ್‌ತೆನ್ ಕಿತೆಂ ತ
ಕರಿಜಾಯ್." ತೋಮುಸಾನ್ ಸಾಂಗ್ಲೆಂ.

"ಬಾಯ್ಲಾಂನಿ ಮಾಂಡುನ್ ಹಾಡ್‌ಲ್ಲೆ ಖೆಳ್ ಖೆಳ್ತಾನಾ ಮಾಜ್ಯಾ ಕಸಾ... ಬಾಯ್ಲಾಂಕ್ ಪಳೆಯಿಂಲ್ಲೆಪರೀಯಿೂ ಜಾತಾ.. ಗೊಡ್ಯಿಂ ಸ್ವಪ್ನಾಂಯಿೂ ಪಡ್ತಾತ್" ಸರ್ವ್ ಹಾಸಾ ಲಾಗ್ಲೆ.

"ಬಾಯ್ಲಾಂಕ್ ಆಮ್ಚೆ ಮಧೆಂ ಪ್ರವೇಶ್ ನಾ ... ಕಿತ್ಯಾಕ್, ಜಂ ಬಾಯ್ಲಾಂ ಗುಸ್ಲ್ಯಾಗ್ ಸಾಂದ್ಯಾಂಚೆಂ ವರ್ತನ್‌ಯಿೂ ಬದ್ಲಾತಲೇ. ಆಮ್ಚೆ ಘಟನಾವಳಿಂತ್ ಆಸಾ..." ಎಕ್ಲೊ ಪೊಲ್ಬರ್ ಕಾನೂನ್ ಉಲಯ್ಲೊ. ಮ್ಯಾಕ್ಸಿಚಿ ಉಮೆದ್ ಚಡ್ಲಿ.

"ಕಾನೂನ್ ಆಮಿ ಕೆಲ್ಲೆಂ. ಆಮಿಂಚ್ ಮೊಡ್ಯಾಂ. ಪಯ್ಲಿಂ ಆಮಿ ಚಿಂತ್‌ಲ್ಲೆಪರಿಂ ಆತಾಂ ನಾ...ಆಮ್ಕಾಂ ಬರೊ ವೇಳ್ ಪಾಶಾರ ಜಾಯ್ಜಾಯ್... ಬಾಯ್ಲಾಂ ವ ಫೆಮಿಲಿ ಆಸ್ಲ್ಯಾರ್ ಸೊಭಾಯ್ ಆಸಾ."

ಮ್ಯಾಕ್ಸಿ ಆಶೆಚಿ ಥಿಂಪಿ ಗೀಳ್ನ್ ವ್ಹಾಣಾಲೊ.

ತರ್ಕ್ ಚಲ್ಲೆಂ. ಕಿತೆಂಚ್ ಫಲಿತಾಂಶ್ ಆಯ್ಲೆಂ ನಾ. ಮ್ಯಾಕ್ಸಿಚಾ ಬೊಲ್ಣ್ಯಾಂತ್ ಪಯ್ಸ್ಯ ಪಡ್‌ಲ್ಲ್ಯಾನ್ ತಾಕಾ ದುಸ್ರಿ ಫಿಕಿರ್‌ಯಿೂ ನಾತ್‌ಲ್ಲಿ. ತ್ಯೆ ಜಮಾತೆಕ್ ಪಯ್ಲೆ'ಪ್ಲಿ ಆಯಿಲ್ಲೊ ರೊಬರ್ಟ್ ವ್ಹಳ್ಕೊ ನಿಮಾಣೆ ಘಡ್ಯೆ ಥಯ್ಸ್ರಿ ಎಕ್ಯಾಂಯರ್ ಕರ್ನ್ ಉಭೊ ಜಾಲೊ-

"ಹಾಂವ್ ಪಯ್ಲೆ'ಪ್ಲಿಂ ಆಯಿಲ್ಲೊಂ ಮನಿಸ್. ತುಮ್ಚಿ ಘಟನಾವಳ್, ಉದ್ದೇಶ್ ಸಕ್ಕಡ್ ಮ್ಹಾಕಾ ರುಚ್ಲೆ. ತುಮಿ ಖಂಚೆಂಯಿೂ ಕಾರ್ಯೆಂ ಕರ್ತಾನಾ ಪನ್ನಾಸ್-ಸಾತ್ ಜಣಾಂಕ್ ಜೆವ್ಣಾಕ್ ಬಂದಬಸ್ತ್ ಹಾಂವ್ ಕರುಂಕ್ ಸಕ್ತಾಂ. ಹಾಂವ್ ಕ್ಯಾಟರಿಂಗಾಂತ್ ಆಸ್‌ಲ್ಲ್ಯಾನ್—"

"ವ್ಹ ವ್ಹ..." ಸಗ್ಳೆ ಬೊಬಾಟ್ಲೆ.

ರೊಬರ್ಟ್ ಆನಿಕೀ ಉಮೆದಿನ್ ಭರ್‍ಲೊ.

"ಯೆಂವ್ಚೆ ಜಮಾತೆಕ್ ಮೊಜಾ ಲೆಖಾಂಚ್ ಹಲ್ಯಾಚಾ ಜೆವ್ಣಾಚಿ ಬಂದಬಸ್ತ್ ಕರ್ತಾಂ" ಫುಗ್‌ಲ್ಲ್ಯೆ ಉಮೇದಿಂತ್ ರೊಬರ್ಟ್ ಉಲಯ್ಲೊ. 'ಮುಂಡೆ ಮದುವೆಯಲ್ಲಿ ಉಂಡವನೇ ಜಾಣ' ಮ್ಹಳ್ಳೆಪರಿ ಸಗ್ಳೆ ಸಂತೊಸ್ಲೆ.

"ಭೇಷ್ ರೊಬರ್ಟ್" ಸಕ್ಡಾಂನಿ ತಾಳಿಯೊ ಪೆಟ್ಲ್ಯೊ.

ಆಪ್ಲೆಂ ಪ್ರದರ್ಶನ್ ಚಾರಿಚ್ಚ್ ಆಕರ್ಷಕ್ ರೀತಿನ್ ಜಾಲ್ಲೆಂಚ ರೊಬರ್ಟ್ ಬಸ್ಲೊ. ಭಿವೊರ್ನಾತ್ ಬೊಕ್ರೆ ಕೋಣ್? ಜೊಲ್ಪೆ ಕೋಣ್? ತೊ ನೆಣಾ'ಸ್ಲೊ.

ಸಕ್ಡಾಂ ಥಂಯ್ ಜೆವ್ಣಾಚಿ ಆತುರಾಯ್ ಜಮಾತೆಚಾಂ ಆತುರಾಯೆ ವರ್ಸಿ ಚಡ್ ಜಾಲ್ಲಿ.

ರೊಬರ್ಟ್ ಕ್ಯಾಟರಿಂಗ್ ಕಂಪೆನಿಂತ್ ಮೆನೇಜರ್ ಜಾಲ್ಲ್ಯಾನ್ ಮ್ಯಾಕ್ಸಿನ್‌ಯಿ ಲಾಗಿಂಚ್ ತಾಕಾ ಘೆತ್ಲೊ.

ಆಪಾಲ್ಯಾ ಪೊರ್ಕ್ಯಾ ಉತ್ರಾಂನಿ ತಾಕಾ ಜೊಲ್ಸ್ಯಾತ್ ಚೆಪ್ಲೊ. ಉಪ್ರಾಂತ್ಲ್ಯಾ ದಿಸಾಂನಿ ಜಾಯ್ತ್ಯಾಂ ಘಡ್ಲೆಂ.

ರೊಬರ್ಟಾನ್ ತೀನ್-ಚ್ಯಾರ್ ಪಾವ್ಟಿಂ ಜೆವಾಣ್ ದೀವ್ನ್ ಸರ್ವಾಂಚಿಂ ಕಾಳ್ಜಾಂ ಜಿಕ್ಲಿಂ.

ತೋಮಸಾನ್ ಸಂಘಟನಾ ಖಾತಿರ್ ಪಯ್ಶೆ ಜಮೊ ಕರ್ನ್ ಗೌರವ್ ಸಾಂದ್ಯಾಂಕ್ ರಚ್ಲೆ. ವಿಶೇಸ್ ಮ್ಹಿನತ್ ಘೆತ್ಲಿ.

ಮ್ಯಾಕ್ಸಿ, ಆಲ್ಫಿ, ಆಲ್ವಿನ್, ರೈಮಂಡ್, ಜುಲಿಯಾನ್ ವಾಢ್ಗಾತ್ ಉಜೊ ರ್ಖಾಳ್ತಾಲೊ ತರೀ ಆಪಾ'ಪ್ಲ್ಯಾ ಫಾಯ್ದ್ಯಾ ಖಾತಿರ್ ಏಕ್ ಜಾವ್ನ್ ಆಸ್‌ಲ್ಲೆ.

ಸಂಘಟನಾಂತ್ ಮ್ಹಿನತ್ ಕಾಡ್‌ಲ್ಲ್ಯಾಕ್ 'ವಾರ್ಷಿಕ್ ವ್ಯಕ್ತಿ' ಕರುಂಕ್ ನಿರ್ಧಾರ್ಲೆಂ.

ಆಪ್ಚಾತ್ ಏಕ್ ಅನಾಮಿಕ್ ಕಾಗಾತ್ ಆಯ್ಲೆಂ.

ಜೀವನಾಕ್ ಪಂಯ್ಸ್ಯ ವ ವೀಜಾ ಧಾಡ್‌ಲ್ಲ್ಯಾವಿಶಿಂ ವಿಚಾರುಂಕ್ ಸಗ್ಳೆ ವಿಸ್ರಾಲ್ಲೆ.

ಪ್ರಾಮುಖ್ಯ ವಿಷಯ್ ಮ್ಹಳ್ಯಾರ್ ಏಕ್ ಸಂಘಟನೇಕ್ ಅನಾಮಿಕ್ ಕಾಗಾತ್ ಆಯಿಲ್ಲೆಂ...!!

ತಾಂತುಂ ಅಧ್ಯಕ್ಷ್, ಕಾರ್ಯದರ್ಶಿಚೆಂ, ಖಜಾನ್ದಾರಾಚೆಂ ಕರ್ತುವಾಂ ರೂಪ್ ರೂಪ್ ಲಿಖ್‌ಲ್ಲಿಂ.

ವಾಚುನ್ ಮ್ಯಾಕ್ಸಿಚಾ ಆಂಗಾರ್ ಉಜ್ಯಾಚೊ ಪಾವ್ಸ್ ಪಡ್‌ಲ್ಲ್ಯಾ ಪರಿಂ ತೊ ಚಾಳ್ವಳೊ. ತಾಚಿ ಲೆಂಡಿ ಗುಡ್ಗುಡ್ಲಿ. ಕೂಡ್ ಶಿರ್ಶಿರ್ಲಿ.

ಆಲ್ವಿನ್‌ಯೀ ಕಳ್ವಳ್ಳೊ. ಆಲ್ಫಿಯೀ ಭಿಯೆಲೊ. ತಾಂತಾಂ ಜಾಯ್ತ್ಯಾ ಸಂಗ್ತಿ 'ಆಡಳ್ತ್ಯಾಚೊ ದುರುಪಯೋಗ್' ಸತ್ ಗಜಾಲ್ ಲಿಖ್‌ಲ್ಲಿ. ಪಿತುಳ್ ಭಾಯ್ರ್ ಘಾಲ್ಲಿ.

ಆಲ್ಫಿನ್ ಖಜಾನ್ಯಾಂತ್ಲೆ ಪಯ್ಶ್ಯಾ ಸಾರ್ಕೆ ಲೇಖ್-ಪಾಕ್ ದಾಕಯ್ನಾಸ್ತಾಂ ಆಪ್ಲ್ಯಾ ಗರ್ಜಾಂಕ್ ಖರ್ಚುನ್ ಲೇಖ್ ಪಾಕ್ ಪಾಟಿಂ ಪಾಟಿಂ ಘಾಲ್ಲೆಂ.

ಥೊಡ್ಯಾ ಕ್ಯಾಸೆಟಿ ಆಲ್ಫಿನ್ ಆಪ್ಲ್ಯಾ ಮಾರ್ಜಿನ್ ಹಾಡುನ್ ಪಯೆ ಭಿತರ್ ಘಾಲ್ತಾಲೊ. ಲೇಖ್ ಪಾಕ್ ಸಾತ್‌ಲ್ಲೆಂ. ಮ್ಯಾಕ್ಸಿ ಹರ್ಯೇಕ್ ಪಾವ್ಟಿಂ ಘಟವ್ನ್ ತಾಂಕಾಂ ಧಾಡ್ತಾಂ, ಹಾಂಕಾಂ ಧಾಡ್ತಾಂ ಮ್ಹಣ್ ಕೊಣಾಯ್ಕ ಧಾಡ್‌ಲ್ಲಿ ರುಜ್ವಾತ್ ದಾಕಯ್ನಾತ್ಲೊ.

ಘಟನಾವಳಿಂತ್ಲೆ ಉದ್ದೇಶ್ ಆಪ್ಲ್ಯಾ ಫಾಯ್ದ್ಯಾ ಖಾತಿರ್ ಬದ್ಲಿಲ್ಲ್ಯಾ ವಿಶಿಂ ಆಡಳ್ತೆದಾರಾಂಕ್ ಸವಾಲ್ ಕೆಲ್ಲೆಂ.

ಮ್ಯಾಕ್ಸಿಕ್, ಆಲ್ವಿನಾಕ್, ಆಲ್ಫಿಕ್ ಸೊಸ್ಲೆಂನಾ.

ತಾಣಿ 'ಶಾಸ್ತ್ರಿ' ಮಾರ್ತಾನಾ ಏಕ್ ಖಾಸ್ಕಿ ತರ್ಕ್ ಕೆಲೆಂ.

'ಹೆಂ ಪತ್ರ್ ಭಾರಿಚ್ಚ್ ಮಾರಗ್ ಪಡ್ತಲೆಂ. ಕಶೆಂ ತರೀ ವಿರೋಧ್ ಮಾರ್ಚೆಪರಿಂ ಪಳೆಂವ್ಚಿ ಗರ್ಜ್ ದಿಸ್ತಾ.' ತೇಗ್‌ಯೀ ಒಪ್ವಾಲೆ.

ಕೊಣೀ ತೆಂ ಪತ್ರ್ ಕಿತ್ಲೆಂ ಸತ್ ಮ್ಹಣ್ ಪರೀಕ್ಷಾ ಕರ್ನ್ ಪಳೆಯ್ಲ್ಯಾರ್ 100 ಠಕ್ಕೆ ಸತ್ ಜಾವ್ನ್ ರಾಜು ಜಾವ್ನ್ ಮರ್ಯಾದ್ ಗೌರವ್ ವ್ಹಚೊ ಅವ್ಕಾಸ್ ಆಸ್‌ಲ್ಲ್ಯಾನ್ ತೆಗೀ ಕಾಂಪ್ಲೆ.

"ಆಲ್ಫಿ, ಮ್ಹಾಕಾ ದಿಸ್ತಾ ಹಿಂ ತೋಮಸಾಚಿಂ ಕಾಮಾಂ... ತೋಮಸಾಕ್ ಗೊತ್ತು ಜಾಲ್ಯಾಂತ್ ಆಮ್ಚಿಂ ಕಾಮಾಂ. ದೆಕುನ್ ನಾಂವ್ ನಾಸ್ತಾಂ ಬರಯ್ಲ್ಲಾಂ ಮಾತ್ರ್ ನ್ಹಯ್ ಸಭಾರ್ ಪಾವ್ಟಿಂ ಬರಯಿಲ್ಲಿಂ ಉತ್ರಾಂ ಉಲಯ್ಲ್ಲಾ ತೊ" ಮ್ಯಾಕ್ಸಿನ್ ಸಾಂಗ್ಲೆಂ.

"ತ್ಯಾ ಅನ್ನಾಡ್ಯಾ ವರ್ವಿಂ ಆಮ್ಚೊ ತುರುಪ್ ಆವ್ಟ್ ಜಾತಲೊ. ತಾಕಾ ಕಶೆಂ ತರೀ ಕಾಡ್ಚೆಪರಿಂ ಕರಿಜಾಯ್" ಆಲ್ವಿನ್ ಮ್ಹಣಾಲೊ. ತೊ ಭಿತರ್ಲ್ಯಾ ಭಿತರ್ ಮುರ್ಯಾದಿ ಖಾತಿರ್ ಕಾಂಪ್ತಾಲೊ.

"ತಾಚೆಂ ಹರ್ದೆಂ ಪಿಂದ್ತಾಂ. ತರೀ ಕಿತೆಂ ಕರ್ಚೆಂ? ಆಮ್ಚೊ ಮಧ್ಲೊಚ್ ಪಳೆ...ಏಕ್ ಕಾಮ್ ಕರ್ಯಾಂ..." ಮ್ಯಾಕ್ಸಿನ್ ಸಾಂಗ್ಲೆಂ.

"ಕಿತೆಂ ? ! ದೊಗೀ ಸೊಂಶ್ಯಾಚಾ ಕಾನಾಂಪರಿಂ ನೀಟ್ ಜಾಲೆ.

"ಹಾಂವ್ ಕಮಿಟಿ ಮಿಟಿಂಗ್ ಪಯ್ಲೆಂ ಆಮ್ಗೆರ್ ಆಪಯ್ತಾಂ
ಬರೆಂ ಜೆವಾಣ್ ಕರ್ತಾಂ. ಆನಿ ಹರ್ಯೆಕಾಕ್ 'ತೋಮಸ್ ಆಮ್ಚೊ
ವಿರೋಧಿ. ಪಯ್ಲೆಂ ಥಾವ್ನ್ ತೊ ಚುಕಿ ದಾಕಯ್ತಾ, ಬರೆಂಪಣ್ ಕರುಂಕ
ಸೊಡಿನಾ. ಆಡಳ್ತಿದಾರ್ ಜಾವ್ನ್ ತಾಣೆ ಅಶೆಂ ಭುರ್ಶೆಂ ಕಾಗಾತ
ಅಧಿಕಾರಿಂಕ್ ಬರಂವ್ಕ್ ನಜೊ. ಕಿತೆಂಯಿ ಸಾಂಗೊಂಕ್ ಆಸ್ಲ್ಯಾರ
ತೋಂಡಾರ್ ಸಾಂಗಾಜಾಯ್' ಮ್ಹಣ್ ಬರೆಂ ಕರ್ನ್ ಮಾತಿಂತ್ ಚೆಪ್ತಾಂ"
ಮ್ಯಾಕ್ಸಿನ್ ಶಾಸ್ತ್ರಿಚಾ ಬಳಾನ್ ಸಾಂಗ್ಲೆಂ.

"ಅಕ್ಷರಾಂ ತಾಚಿಂ ನ್ಹಯ್ ಸಾಯ್ಬಾ" ಆಲ್ವಿನ್ ಕೆಂಕಾರ್ಲೊ.

"ಅರೇ ಬೆಂಕ್ರ್ಯಾ, ತಾಣೆ ತಾಚೆ ಬಾಯ್ಲೆ ದ್ವಾರಿಂ ಗಾಂವಾ ಥಾವ್
ಬರವ್ನ್ ಹಾಡ್ಲಾಂ ಜಾಂವ್ಕಯಿ ಪುರೊ. ಆಮಿ ತಾಚೆಂಚ್ ಅಕ್ಷರಾಂ
ತಾಣೆಂಚ್ ಬರಯಿಲ್ಲೆಂ, ತಾಣೆಂಚ್ ಸಾಂಗೊನ್ ಬರಯಿಲ್ಲೆಂ ಇತ್ಯಾದಿ
ವಯ್ಲ್ಯಾವಯರ್ ಅಪ್ರಾದ್ ಥಾಪ್ಲೆ ತರ್ ಎಕ್ಲೊಯಿ ಪೂತ್ 'ಕಿತೆಂ
ಬರಯ್ಲಾಂ ?' ತೆಂ ವಿಚಾರ್ಚೊ ನಾ. ಫಕತ್ 'ಬರಯಿಲ್ಲಿ ಚೂಕ್' ಮ್ಹಣ್
ತೋಮಸಾಕ್ ವಿರೋಧ್ ರಾವ್ತಲೆ. ಜರ್ ತೋಮಸ್ ನಿಕಾಳ್ಳೊ,
ಆಮ್ಕಾಂ ರಸ್ತೊ ಸಾಫ್ ಜಾಲೊ. ಆಮ್ಚೆ ವಿರೋಧ್ ಉಲಯ್ತಲೊ
ಮನಿಸ್ ನಾ. ತಶೆಂ ಅಮ್ಚಾ ಘರಾ ಜೆವಣ್ ಕರ್ನ್ ಆಪಯ್ಲ್ಯಾರ್ ಸಗೆ
ಆಮ್ಚೆ ಪಾಡ್ತಿಕ್ ಖಂಡಿತ್ ಆಸ್ತಲೆ." ಮ್ಯಾಕ್ಸಿನ್ ಸಾಂಗ್ಲೆಂ.

"ಸವಾ. ತಾಕಾ ಸವಾ ಧುಂವ್ಕ ಜಾಯ್. ನಾ ತರ್ ಆಮಿ
ಬೆಜವಾಬ್ದೆರಿಚಿ ಪಿತುಳ್ ಭಾಯರ್ ಪಡ್ತಾ. ಹಪ್ತ್ಯಾ ಮಧೆಂ ಅರ್ಜೆಂಟ್
ಕಮಿಟಿ ಮಿಟಿಂಗ್ ಮ್ಹಣ್ ಆಪಯರ್. ಆಪಯ್ತಾನಾ ಎಕ್ಲ್ಯಾ ದೊಗಾಂಚಾ
ಫೆಮಿಲಿಕ್‌ಯಿ ಆಪಯ್. ಚಡ್ ಲಜ್ ತಾಕಾ ಕರುಂಕ್ ಜಾಯ್...
ಘುಟ್ ಭಾಯರ್ ಸೊಡಿನಾಕಾತ್...ಕೊಣೇ ಎಡ್ವರ್ಡಾಕ್‌ಯಿ ಸಾಂಗಾ
ನಾಕಾತ್. ತಾಕಾಯಿ ಪಾತ್ಯೆಂವ್ಕ ಜಾಯ್ನಾ" ಆಲ್ವಿನಾನ್ ಪಾಟೆಂಬೊ
ದಿಲೊ.

"ಬರೆಂ" ತೆಗಾಂಯಿ ಮಾಂದ್ಲೆಂ.

ತ್ಯೆ ಖಾಸ್ಗಿ ಜಮಾತೆ ಉಪ್ರಾಂತ್, ಏಕ್ ಜಮಾತ್ ತೋಮಸಾಕ್
ಲಜೆಕ್ ಆನಿ ಅಪ್ಮರ್ಯಾದ್ ಕರ್ಚಿ ಕೆಲಿ.

ಪೆಟೊ ಘೊಂಕುನ್ ಸಗ್ಳ್ಯಾ-ರಾಚ್ ಪಾಡ್ ಕರ್ಚಿ ಆಲೋಚನ್ ತಾಚಿ. ವ್ವೆ ಮ್ಯಾಕ್ಸಿಚಿ ಪಾಡ್ತಿನ್ ರ್ಘುಂಜೊಂಕ್ ಆಯಿಲ್ಲೆ.

ತೋಮಸ್ ಕಿತೆಂಚ್ ನೆಣಾಸ್ತಾನಾ ಆಯಿಲ್ಲೊಚ್ ಜಮಾತ್ ಸುರು ತಾನಾ ಪಯ್ಲೆಂಚ್ ತಯಾರ್ ಆಸ್‌ಲ್ಲ್ಯಾನ್ 'ಅನಾಮಿಕ್ ಕಾಗ್ದ್ ವರ್ವಿಂ ಘಾ ವಿರೋಧ್ ಗೆಲೊಯ್' ಮ್ಹಣ್ ಆಪಾಲ್ಯಾ ಸ್ವಭಾವಾಚಿಂ ಕೀಳ್ ತ್ರಾಂ ಸುರು ಕೆಲಿಂ ಪಯ್ಲೆಂ ಮ್ಯಾಕ್ಸಿನ್. ಉಪ್ರಾಂತ್ ಆಲ್ಪಿ, ಆಲ್ವಿನ್, ಲಿಯಾಸ್ ಆನಿ ಜೆವ್ಣಾಕ್ ಆಪಯಿಲ್ಲ್ಯಾ ಸರ್ವಾಂನಿ !! 'ಆಪಾಲ್ಯಾ ಘರಾ ಪುಣ್ ಜಡ್ಜ್'-ತಿತ್ಲೆಂ ಮ್ಯಾಕ್ಸಿ ಜಾಣಾ'ಸ್ಲೊ.

ತೋಮಸ್ ಸರ್ವ್ ಸಂಗ್ತಿ ಜಾಣಾ ಆಸ್‌ಲ್ಲ್ಯಾನ್—

"ತುಜೆ ಶಿವಾಯ್ ದುಸ್ರ್ಯಾಕ್ ಬರಂವ್ಕ್ ಸಾಧ್ಯ್ ನಾ" ಶಿಕ್ಷಿ ತರೀ ರಿಸ್ಥಿತೆಂತ್ ವೆಂದು ಖಾಕೆಂತ್ ಆಸ್‌ಲ್ಲೊ ಮ್ಹಣಾಲೊ. ಕಿತೆಂ ಫಾಯ್ದೊ ಕಾಪ್ ಆಸೊನ್ ಸಮ್ಜಣಿ ನಾತ್ಲ್ಯಾರ್ ?!

ತೋಮಸಾಕ್ ಪಾಖ್ಸೆಂ ಜಾಲ್ಲೆಂ ... ಹಿ ಪೂರಾ ಪಯ್ಲೆಂಚ್ ಲೋಚನ್ ಕರ್ನ್ ಮಾಂಡ್ಲಾವಳ್ !! ಘಟಸ್ಥ್ ರೀತಿನ್ ಚಿಂತ್ಚಿ ತಸಲೊ ಕ್ಲೊಯೀ ನಾತ್‌ಲ್ಲೊ ! ವಿಶ್ಲೇಷಣ್ ಕೆಲೆಂನಾ.

"ಆಪುಣ್ ಚುಕಿ ಜ್ಯೊ ಆಡಳ್ತೆಂತ್ ಕೆಲ್ಲ್ಯೊ ಸೊಸುಂಕ್ ಜಾಯ್ನಾಶೆಂ ಲಯ್ಲ್ಯಾಂ ... ತ್ಯಾ ವಿಶಿಂ ಬರೆಂಪಣ್ ಜಾಂವ್ಚಿ ಮ್ಹಣ್ ಕೊಣೆಯೀ ರಯ್ಲ್ಯಾಂ ಜಾವ್ಯೆತ್. ಆಪ್ಣಾಕ್ ಶೀದಾ ಸಾಂಗ್ಚಿ ಅರ್ಹತಾ ಆಸಾ. ಂಕ್ಡೆನ್ ಮ್ಹೊಂವ್ ಕಾಡ್ಚೆ ಘಂಕ್ತೆಂತ್ ಹಾಂವ್ ನಾ. ಆನಿ ಜರ್ ೊಜೆಂ ಹಾತ್ ಬರಾಪ್ ತರ್ ತುಮ್ಕಾಂ ಕಳ್ತಾ ತೆಂ ಹಾಂವ್'ಯೀ ಣಾ "

"ನಾ" ಸಗ್ಳೆ ಬೊಬಾಟ್ಲೆ.

ಮ್ಯಾಕ್ಸಿನ್ ತಾಂಚಿ ಬ್ರೇಯ್ನ್ ವಾಶ್ ಕೆಲ್ಲಿ.

'ಬರಯಿಲ್ಲೆಂ ಕಿತ್ಲೆಂ ಸತ್ ? ಬರಯಿಲ್ಲೊ ಉದ್ದೇಶ್ ಕಿತೆಂ ? ತೆಂ ನಿಜಾಯ್ಕ್ ಲಾಗು ಜಾತಾಗೀ ?' ಕೊಣೀ ಎಕ್ಲ್ಯಾನ್ ತಜ್ವೀಜ್ ಕರ್ನ್ ಪಳಯ್ಲೆಂನಾ. ಸಗ್ಳೆ ಖೆಳ್ಕುಳಾಂ ಕರ್ನ್ 'ಆಮಿ ಬಾಧ್ವೆಂತ್ ಆಮ್ಕಾಂ ಕಳ್ತಾ' ಮ್ಹಣ್ ಹಿಶ್ಡ್ಯಾಪರಿಂ ಉಡಾಲಾಗ್ಲೆ. 'ಆಪ್ಣೆಂ ಬರಯ್‌ನಾಸ್ತಾಂ ಚೂಕ್ ಕೆಲಿ'. ಮನಿ ಚಿಂತ್ಲೆಂ ತೋಮಸಾನ್.

ಜೆಂ ತಾಂಕಾಂಚೆಂ ಫಾವೊ ಆಸ್'ಲ್ಲೆಂ ತೀಕ್ಷ್ಣ್ ಉತ್ರಾಂ ತೋಮಾಸಾ
ಸಾಂಗ್ಲಿಂ. ತೋಮಾಸ್ ಜಾಣಾ'ಸ್ಲೊ ಕೊಣೆ ಬರಯ್ಲ್ಯಾಂ ತೆಂ. ತಾ
ತಿ ಗರ್ಜ್ ದಿಸ್ಲಿನಾ. ಆನಿ ಕೊಣೇ ಪಾತ್ಯೆಲೊನಾ.

"ತುಜೆ ತಸಲೊ ಉಪಾಧ್ಯಕ್ಷ್ ನಾಕಾ... ತುಕಾ ಕಾಡ್ತಾಂವ್. ಸತ
ಸಾಂಗಾಜಾಯ್, ತುಜಿ ಮರ್ಯಾದ್ ಕಾಡ್ತಾಂವ್."

ಮರ್ಯಾದೆಚೆಂ ವಾರೆಂ ದೆಖೂನಾತ್'ಲ್ಲೊ ಜುಲಿಯಾನ್ ಕೇಕಾರ್ಲೊ
ತೋಮಾಸಾಚಿ ಲೊಂಪೆಚಿ ಮರ್ಯಾದ್ ತಾಚಾ ಸಗ್ಳ್ಯಾ ಜಿವಾಕ್ ನಾತ್'ಲ್ಲಿ.

ತಾಂಚೆ ಮಧ್ಲೊ ಜುದಾಸ್ ಆಪ್ಲ್ಯಾಚ್ ಬಹಾದ್ದೂರಿನ್ "ತೋಮಾಸಾ
ತುಂ ಜುದಾಸ್ ಆಮ್ಚ್ಯಾ ಮಧೆಂ ಆಮ್ಕಾಂ ವಿಕ್ರಿತ್ ಕರ್ತಾಯ್" ಖಿಂಶೆನ್
ಮ್ಹಣಾಲೊ ಭಾಡ್ಯಾಚೊ ಡಯಾಲೋಗ್.

"ತುಂ ಆಲ್ಯಾಂತ್ಲಿ ಕೀಡ್" ಮ್ಯಾಕ್ಸಿ ಮ್ಹಣಾಲೊ. ಥೊಡ್ಯಾ ದಿಸಾಂ
ಆದಿಂ ತಿಂ ಉತ್ರಾಂ ಕೊಣೆಂಗೀ ತಾಕಾಚ್ ಮ್ಹಳ್ಳಿಂ.

ತೋಮಾಸ್ ಮತಿಂತ್ ಹಾಸ್ಲೊ.

ಮನಿಸ್ ಕಶೆ ಘುಂವ್ತಾತ್!! ಜುದಾಸಾ ಮ್ಹಣ್ ಆಪಂವ್ಚ್ಯಾ
ಮನ್ಶ್ಯಾಲಾಗಿಂ ಕ್ರಿಸ್ತಾಚೆಂ ನಾಂವ್ ಕಾಡ್ಚಿ ಯೋಗ್ಯತಾ ನಾ. ಆಪ್ಲ್ಯಾ
ಸ್ವಾರ್ಥಾ ಖಾತಿರ್, ಪೆಲ್ಯಾಚಾ ಉಸ್ಪಾಟ್ಯಾ ಖಾತಿರ್, ಆಪ್ಲೆ ಸಿದ್ಧಾಂತ್
ಬೊಲ್ಸಾಂತ್ ದವರ್ನ್ ಮ್ಯಾಕ್ಸಿಚೆ ಪಾಡ್ತಿನ್ ರುಂಜಾಲಾಗ್ಲೆ. ತೋಮಾಸಾಚಿ
ಶ್ಯಾಥಿ, ತಕ್ಲಿ ಥಂಯ್ಸರ್ ಎಕ್ಲ್ಯಾಲಾಗಿಂಯೀ ನಾತ್'ಲ್ಲಿ.

ಎಡ್ವರ್ಡ್ ಕಳ್ವಳೊನ್ ಪಳೆವ್ನ್ ಆಸ್'ಲ್ಲೊ.

ತಾಕಾ ಮ್ಯಾಕ್ಸಿನ್ ಉಣೆಂಪಣ್ ಕರ್ಚೆಂ 'ರೆಕೊರ್ಡ್' ಕರುಂಕ್'ಯೀ
ಉಲೊ ದಿಲ್ಲೊ.—ಆಪ್ಲ್ಯಾ ಭದ್ರತೆ ಖಾತಿರ್...

ತೋಮಾಸಾನ್ ಥೊಡಿಂ ಚಾಯ್ಲ್ಯಾಂ ಆಸ್'ಲ್ಲ್ಯಾನ್ ಸಭ್ಯತಾ
ಸಾಂಬಾಳ್ಳಿ. ಪೆಟೊ ಚಾಬ್ಲೊ ಮ್ಹಣ್ ಪೆಟಾಕ್ ತಕ್ಷಣಾ ಚಾಬ್ಚ್ಯಾ
ಮೂರ್ಖ್ ಸ್ವಯ್ ತೊ.

ಫೈಸಲ್ ಘೆತ್'ಲ್ಯಾ ಮನ್ಶ್ಯಾಂಲಾಗಿಂ ತರ್ಕ್ ಉಪ್ಕಾರಾ ನ್ಹಣ್
ಮೌನ್ ರಾವ್ಲೊ.

ಅಖಂಡ್ ಶಿಸ್ತೆಚೆ ದೃಷ್ಟೆನ್ ಆನಿ ಆಪ್ಲ್ಯಾ ತತ್ವಾಕ್ ಪಾಟಿಂಬೊ
ಂವ್ಚ್ಯಾ ಇರಾದ್ಯಾನ್ ಜಿವಾಣ್ ತಿರಸ್ಕೃತ್ ಕರಿನಾಶೆಂ ಜಿವ್ಲೊ. ಆನಿ ಶೀದಾ
ಪ್ಲ್ಯಾ ವಾಟೆನ್ ಗೆಲೊ.

ವ್ಯಾಕ್ಸಿ, ಆಲ್ಫಿ, ಆಲ್ವಿನ್ ಸಗ್ಳೆ ಜಡ್ ಖುಶಿ ಜಾಲೆ, ತೋಮಸಾಚಿ
ಮ್ಹಿನತ್ ವಿಸ್ರಾಲೆ, ಫಾವರ್, ವಾವ್ರ್ ವಿಸ್ರಾಲೆ, ಸುರ್ವೆರ್ ಥಾವ್ನ್
ವ್ಯಾಕ್ಸಿಕ್ ಪಾಟಿಂಬೊ ದಿಲ್ಲೊ ವಿಲಾವಾಚೊ ಖಾಂಬೊ ತಾಣೆ ಪರ್ತಿಲೊ.
ಆನಿ ಆಪ್ಲ್ಯಾ ಸುರ್ಯೆಲ್ಲ್ಯಾ ವಾಸ್ಯಾಚಿ ಭದ್ರತಿ ಲೆಕ್ಲಿ.

ತೋಮಸ್ ಗೆಲ್ಲೊ ಶೀದಾ ತಾಂಚಾ ಜಿವಿತಾಂತ್ಲೊಚ್ ಗೆಲೊ.
ಆಪ್ಲಿ ಜವಾಬ್ದಾರಿ ಕಿತೆಂ ಆಸಾ ತಿ ತಾಣೆ ತಿರ್ಸ್ಲಿ. ಜಿಂ ಕಾಮಾಂ
ರೊಡ್ಯಾಂಚಾ ತರೀ ಜಿವಿತಾಂತ್ ಉಜ್ವಾಡ್ ದಿಂವ್ಚಿಂ ಕೆಲ್ಲಿಂ ಫಕತ್
ತೋಮಸಾನ್. ತೇಂವೀ ಸಂಘಟನಾ ಭಾಯರ್ ಆಪ್ಲ್ಯಾ ಮ್ಹಿನತೆನ್ ಕರ್ನ್
ಸಂಘಟನಾಕ್ ನಾಂವ್ ಹಾಡ್‌ಲ್ಲೆಂ.

ಪಾಖ್ಲ್ಯಾ ಪತ್ರಾಂ ತೋಮಸಾನ್ ಆಲ್ವಿನಾಕ್ ವಿಚಾರ್ಚ್ಯಾ ಆದಿಂಚ್
ವಿತಾನಾ ಸಾಂಗ್ಲೆಂ—

"ಆಲ್ವಿನ್...ತುಮಿ ಮನಿಸ್ ಘಡ್ಯೆ'ವ್ಹಿಂ ಸಾವ್ಕಪರಿಂ ಬದ್ಲ್ತಾತ್.

ಏಕ್ ದೀಸ್ ತುಮ್ಚ್ಯಾ ತಕ್ಲೆರ್ ಸುರ್ಯೊ ಬಸ್ತಾನಾ ಸಾವ್ಳಿ ತುಮ್ಚ್ಯಾಚ್
ಪಾಯಾಂ ಪಂದಾ ಆಸ್ತಲಿ. ಖೊಟೆಂಪಣ್, ದಗಲ್ಬಾಜ್ ಕೊಣೆ ಕೆಲ್ಯಾ
ತೆ ತುಮಿ ಜಾಣಾಂತ್. ತೆಂ ಸಾರ್ಕೆಂ ನ್ಹಯ್ ತೇಂವೀ ಜಾಣಾಂತ್. ಆನಿ
ಅಪ್ರಾದ್ ಸಗ್ಳೆ ಪುಸ್ಚೆ ಖಾತಿರ್ ಮ್ಹಾಕಾ ಅಪ್ರಾದಿ ಕೆಲೊ ನ್ಹಯ್‌ಗೀ ? !
ಜಾಂವ್ದಿ ತುಮ್ಕಾಂ ಆನ್ಯೇಕ್ ಅವ್ಕಾಸ್ ದಿತಾಂ."

"ಕಿತೆಂ ! ?" ಚೊರಾಪರಿಂ ದೊಳೆ ಮಿಣ್ಕ್ಯಾನ್ ಆಲ್ವಿನಾನ್ ವಿಚಾರ್ಲೆಂ.
ಆಪ್ಲಿಂ ಪಾತ್ಕಾಂ ಎಕೆ ಘಡ್ಯೆಕ್ ದೊಳ್ಯಾಂ ಹಾಜ್ರಿಂ ಯೇವ್ನ್ ಲಿಪ್ಲಿಂ ತಾಚಿಂ.

"ಹಾಂವ ರಾಜೀನಾಮೊ ಬರಯ್ಲ್ಯಾ... ಪಳೆ" ಪತ್ರ್ ದಾಕಯ್ಲೆಂ
ಸಾದ್ಯಾ ತರೀ ಕಠಿಣ್ ತೊಪ್ಚ್ಯಾ ಉತ್ರಾಂಚೆಂ ಪತ್ರ್ ವಾಚುನ್ ಆಲ್ವಿನ್
ಮನಾಂ ಭಿತರ್ ಕಳ್ವಳ್ಳೊ. ತರೀ ಆಪ್ಲೊ ಗೌರವ್ ರಾಕ್ಚೆ ಖಾತಿರ್ ಆನಿ
ಅಪ್ರಾದ್ ಲಿಪಂವ್ಚೆ ಖಾತಿರ್ ತೋಮಸಾಕ್ ಫಯರ್ಸ್ ಕರುಂಕ್ ಆಶೆತಾಲೊ.

ಕ್ರಮೇಣ್ ಆಪ್ಲ್ಯಾ ಪಸಂದೆಚೊ ಚೆಡಿಯಾಂಚ್ಯಾ ಹಾಸೊ ಹಾಸ್ಲೊ.

“ಕಸಲ್ಯಾಕ್ ಸಾಯ್ಬಾ ?!” ಆಲ್ವಿನಾನ್ ವಿಚಾರ್ಲೆಂ.

ತೋಮಸಾನ್ ಹಾಸೊನ್ಂಚ್ ನಾಕ್ ಫುಂಕ್ಲೆಂ.

“ಆಲ್ವಿನ್ ತುಜಿ ತರ್ನಿ ಪ್ರಾಯ್.. ವೇಳಾನುಸಾರ್ ಜಾಯ್ತ್ಯಾಂ ತ ಶಿಕ್ತಲೊಯ್.. ಹೆಂ ರಾಜಿನಾಮೊ ಪತ್ರ್ ಹಾಂವ್ ದೀನಾ ಮ್ಯಾಕ್ಸಿಕ್ !”

“ಕಿತ್ಯಾಕ್ ?!” ದಾಟ್ ತಾಳ್ಯಾಂತ್ ಆಕಾಂತೂನ್ ವಿಚಾರಿಲಾಗ್ಲೊ

“ಪಯ್ಲ್ಯಾ ಸುವಾತೆರ್ ಮೊಜೆ ತಸಲ್ಯಾಚಿ ರಾಜೀನಾಮೊ ಘೆಂವ್ಚ್ಯಾ ತಿ ಯೋಗ್ಯತಾ ತಾಕಾ ನಾ. ದುಸ್ರ್ಯಾನ್ ತುಮ್ಕಾಂ ‘ತೋಮಸಾಕ್ ಕಾಡ್ಲೊ ಮ್ಹಳ್ಳೆಂ ಕಿರೀಟ್ ಜಾಯರ್ ತೆಂ ಮೆಳ್ಚೆ ಖಾತಿರ್ !! ಮೊಜಾ ವಾಂಟ್ಯಾ ಸಾಂಗ್ಚೆಂ ತರ್ ಪಿಶ್ಯಾಂಚಾ ಸಂಸಾರಾ ಥಾವ್ನ್ ಭಾಯ್ರ್ ಸರ್ತಾನ ಕಿತ್ಯಾಚಿಚ್ ಬೆಜಾರಾಯ್ ನಾ ಮ್ಹಳ್ಳೆಪರಿಂ...”

ಆಲ್ವಿನ್ ಸಗ್ಳೊ ಕಸಲೆಂಗೀ ತೋಮಸಾಚೆಂ ದಾಯ್ಜ್ ಚೊರ್ಲ್ಲ ಶಿಕಾರ್ಲ್ಲ್ಯಾಪರಿಂ ಕಂಗಾಲ್ ಜಾಲ್ಲೊ.

ಥೊಡ್ಯಾಚ್ ದಿಸಾಂ ನಂತರ್ ವಾರ್ಷಿಕೋತ್ಸವ್ ಕೆಲೊ. ಮ್ಯಾಕ್ಸಿನ ಆಪ್ಲೆಂ ಪ್ರದರ್ಶನ್ ಸರ್ವಾಂ ಹುಜ್ರಿಂ ನಟನ್ ‘ಬರೊ’ ಮ್ಹಳ್ಳೆಂ ಕೆಲೆಂ.

ತೋಮಸಾಕ್ ತಿಳ್ಸಿಲೆಂ ನಾ. ಫಕತ್ ‘ಕಾಡ್ಲೊ !’

‘ಸಂಘ್ ವಿರೋಧ್ ಕರ್ತುಬಾಂ ಕೆಲ್ಲ್ಯಾಕ್ ಕಾಡ್ಲೊ’ ಮ್ಹಣ ಆಲ್ವಿನಾನ್ ವರ್ದೆಂತ್ ಲಿಖ್ಲೆಂ.

ಸತ್ ಗಜಾಲ್—ಸಂಘಾ ವಿರೋಧ್ ಕಾಮ್ ಕರ್ಚೆ ಮಾಗಿರಿ ಸಂಘಟನಾಂತ್ ಸೊಭ್ತಾಲಿ !

ವರಸ್ ಸಗ್ಳೆಂ ಸಂಘಾ ಖಾತಿರ್ ಮ್ಹನತ್ ವಾಂಪ್ಟ್ ಕೆಲ್ಲ್ಯಾ ವ್ಯಕ್ತಿಕ “ವಾರ್ಷಿಕ್ ವ್ಯಕ್ತಿ” ಘೋಷಿತ್ ಕರ್ಚ್ಯಾ ವೆಳಾ ಮ್ಯಾಕ್ಸಿನ್ ಸಕ್ಡಾಂಚಾ ಕಾನಾಂತ್ ಫುಂಕುನ್ ಫಕತ್ ತೀನ್ ಮಹಿನೆ ಜಾಲ್ಲ್ಯಾ ಆನಿ ಜೆವಾಣ್ ದೀವ್ ಖುಶಿ ಕೆಲ್ಲ್ಯಾ ದಾಧೊಶಿ ಮನಾಚಾ ರೊಬರ್ಟಾಕ್ ‘ವರ್ಸಾಚೊ ವ್ಯಕ್ತಿ’ ಮ್ಹಣ್ ವಾಖಣ್ಲೊ ಆನಿ ಖುಶಿ ಜಾಂವ್ಚ್ಯಾ ತಸಲೆಂ ಬಹುಮಾನ್ ದಿಲೆಂ.

‘ವರ್ಸಾಚೊ ವ್ಯಕ್ತಿ’ ಕೆಲ್ಲ್ಯಾ ವರ್ಷಿಂ ಮುಖಾರ್ ಸರಾಗ್ ಫ್ರಕಟಾಚೆಂ ಜೆವ್ಣಾಂ ಪೊಳ್ತಲಿಂ ಮ್ಹಳ್ಳೆಂ ಮ್ಯಾಕ್ಸಿ ಆನಿ ಸಾಂಗಾತಿ ಬರ್ಯಾನ್ ಜಾಣಾ ಆಸ್ಲ್ಲೆ.

ಮೊಂಖಿಲ್ಯಾ ಚುನಾವಣಾಂತ್ ರೊಬರ್ಟಾಕ್‌ಚ್ ಅಧ್ಯಕ್ಷ್ ಕೆಲೊ, ತ್ಲ್ಯೊ ಫಾಯ್ದೊ ಜೊಡ್ಚ್ಯಾ ಇರಾದ್ಯಾನ್. ಮ್ಯಾಕ್ಸಿಕ್ ಪರತ್ ಉಪಾಧ್ಯಕ್ಷ್ ರ್ನಾತ್ ಚಲಂವ್ಕ್ ಘರ್ ಜಾಯ್ ವ್ಹಳ್ಯಾ ಉದ್ದೇಶಾನ್ ಕೆಲೊ.

ಜುಲಿಯಾನ್ ಮಂತ್ರಾಂ ಘಾಲ್ನ್ ಘಾಲ್ನ್ ಕಾರ್ಯದರ್ಶಿ ಜಾಲೊ. ಮಂಡ್ ಖಜಾನಿ ಜಾಲೊ. ಹಿದ್ದೆ ಮ್ಯಾಕ್ಸಿಚಾ ವರ್ತುಲಾ ಭಿತರ್‌ಚ್ ಂವ್ಲೆ. ತ್ಯಾ ಇಡ್ಯಾಂತ್ ಎಕೆ ಜವಾತೆರ್ ಸಟ್ಟ್ ಕರ್ನ್ ಎಕ್ಲ್ಯಾನ್ ಚಾರ್ಲೆಂ —

“ಜೀವನಾಕ್ ಧಾಡ್‌ಲ್ಲಿ ವೀಜಾ ಕಿತೆಂ ಜಾಲಿ? ಆಯ್ಲ್ಯಾಗೀ?” ಮ್ಯಾಕ್ಸಿಕ್ ಸಗ್ಳ್ಯಾಚ್ ವಿಣ್ಗ್ಯಾ ಕೆಲ್ಲ್ಯಾಪರಿಂ ಲಜ್ ದಿಸ್ಲಿ. ತೊ ಕಿತೆಂ ಲಂವ್ಚೆಂ, ಸಾಂಗ್ಚೆಂ ಸಮ್ಜಾನಾಸ್ತಾಂ ಗಡ್ಬಡ್ಲೊ.

“ವೀಜಾಚೆಂ ಮೋಲ್ ಚಡ್ ಜಾಲಾಂ...ದೆಕುನ್ ಇಂಡಿಯಾ ಥಾವ್ನ್ ಜೆಂಟಾ ದ್ವಾರಿಂ ಪ್ರಯತ್ನ್ ಕರುನ್ ಯೇಂವ್ಕ್ ಪಯ್ಶೆ ಧಾಡ್ಲ್ಯಾತ್.”

ಕಶೆಂಯೀ ತೋಂಡ್ ಧಾಂಪಯಿಲ್ಲ್ಯಾನ್ ಮ್ಯಾಕ್ಸಿ ಸಮಧಾನ್ ಾಲೊ.

ಚಡ್ ಕರುನ್ ಕೊಣೀ ಆಡ್ ಸವಾಲಾಂ ವಿಚಾರಿನಾತ್‌ಲ್ಲೆ.

‘ಆಪ್ಣಾಕ್ ಕಿತ್ಯಾಕ್?’

“ವಿಚಾರ್ಲ್ಯಾರ್ ಉಣೆಪಣ್ ಜಾತಾ!”

‘ನಿಷ್ಠುರ್ಪಣ್ ಉಬ್ಜಾತಾ’

‘ಕಿತೆಂಯೀ ಕರುಂದಿತ್.’

ಆಸಲಿಂ ಸಿಂತಿಮೆಂತಾಂ ಮ್ಯಾಕ್ಸಿ ಬರ್‍ಯಾನ್ ಜಾಣಾ'ಸ್ಲೊ. ರೊಬರ್ಟ್ ಧ್ಯಕ್ಷ್ ಜಾಲ್ಲೊಚ್ ಲಕ್ಕಿಡಿಪ್ ಕರವ್ನ್ ಪಯ್ಶೆ ಜಮಾಂವ್ಚೆ, ತಶೆಂ ತೆವಾಂ ತೆವಾಂ ಜೆವ್ಣಾಂ ಕರ್ನ್, ಖೆಳ್ ಬಾಯ್ಲಾಂ ವರ್ವಿಂ ಚಲಯ್ತಾನಾ ಫೊಟೊ ಕಾಡ್ಚೆ, ವೀಡಿಯೊ ಪಿಂತುರ್ ಕಾಡ್ನ್ ಖುಶ್ ಪಾಂವ್ಚೆಂ, ತಿತ್ಲೆಂಚ್ ಕೆಲೆಂ.

ರೊಬರ್ಟ್ ಮನಿಸ್ ಬರೊ. ಬರ್‍ಯಾ ಇರಾದ್ಯಾಚೊ ತರೀ ಬರಿಂ ಕಾಮಾಂ ಕರುಂಕ್ ಸಕ್ಲೊ ನಾ.

‘ಆಮಿ ಸಾಂಗಾತಾ ಮೆಳ್ಚೆಂಚ್ ಏಕ್ ವ್ಹರ್ತೆಂ. ದುಸ್ರೆಂ ಕಾಮ ಕರ್ಚಿ ಗರ್ಜ್ ನಾ.’ ತಾಕಾ ಪುಸ್ಲಾಯ್ಲೊ.

1763

ತೋಮಸಾಚಾ ಧೋರಣಾಂಕ್, ವ್ಯಕ್ತಿತ್ವಾಕ್, ಇಚ್ಛಾ ದ...
ಜಾಣಾ ಜಾವ್ನ್ ಆಪಂವ್ಚೆ ಖಾತಿರ್ ಪ್ರಯತ್ನ್ ಕರ್ತಾನಾ ಜುಲಿಯ...
ಆಲ್ಫಿ, ಆಲ್ವಿನ್, ವ್ಹ್ಯಾಕ್ಸಿ ಭಿಯೆವ್ನ್ ಗೆಲೆ.

"ತೊ ಆಯ್ಲ್ಯಾರ್ ಪರ್ತುನ್ ಕಾಮ್ ಪಾಡ್ ಜಾತಾ" ವ್ಹ...
ಆಕ್ಷೇಪ್ ಕರಿಲಾಗ್ಲೆ.

ತಾಂಕಾಂ ತಾಂಚಾ ಪಾತ್ಕಾಂಚೊ ಉಗ್ಡಾಸ್ ಆನಿ ಭಿರಾಂತ್ ಸ...
ಧೊಸ್ತಾಲಿ.

ಅಖ್ರಿತ್ ಏಕ್ ದೀಸ್ ವ್ಹ್ಯಾಕ್ಸಿಕ್ ಆಯಿಲ್ಲೆಂ ಜೀವನಾಚೆಂ ಕಾಗ...
ವಾಚುನ್ ಮೆಜಾರ್ ದವರ್‍ಲ್ಲೆಂ ಪಾರ್ತ್ಯಾಕ್ ಉಬೊನ್ ಸಕ್ಲಾ ಪಡ್...
ವ್ಹ್ಯಾಕ್ಸಿ ನಾತ್‍ಲ್ಲ್ಯಾ ವೆಳಾ ಎಡ್ವರ್ಡಾಕ್ ಮೆಳ್ಳೆಂ.

ತೊ ವಿಶೇಸ್ ಮೆತೆರ್ ಜಾಂಯ್ನಾತ್ಲೊ ತರೀ ಸವ್ಲೊಂಚಿ ಆತುರಾಯ...
ತಾಕಾ ಆಸ್‍ಲ್ಲಿ.

ತಾಂತುಂ ಜೀವನಾನ್ ಬರಯಿಲ್ಲೆಂ ವಾಚುನ್ ಎಡ್ವರ್ಡಾ...
ಅಂತರ್ಮೊಳಾಂ ಉಡ್ಲಿಂ.

"...ತುಜಾ ಕಾಗ್ದಾಂತ್ ಹಾಂವ್ ಸಮ್ಜಾಲೊಂ ವ್ಹ್ಯಾಕ್ಸಿ. ತುವೆ...
ವ... ...ರ್‍ಯಾ ...ಮ್ಹಾಕ್ ಕುಮೊಕ್ ಕರ್ತಲೊ ಕೋಣೀ ನಾಂತ್ ವ್ಹ...
ತುಂವೆ ಉಗ್ಡ್ಯಾಸ... ...ತೆರ್ ಮೊಚೆ ಖಾತಿರ್ ವಿನಂತಿ ಕೆಲ್ಲ್ಯಾಕ್ ದೇವ...
ಬರೆಂ ಕರುಂ. ತರೀ ತುಜೆ ವಿನಂತೆಕ್ ಎಕ್ಲ್ಯಾನ್‍ಯಿೊ ಏಕ್ ರುಪಯ...
ಪಯ್ರಾಂತ್ ದೀನಾತ್ಲಿ ಗಜಾಲ್ ಬೆಜಾರಾಯೆಚಿ ಮಾತ್ರ್ ನ್ಹಯ್ ಲಜೆಚಿ...
ಖಂಯ್ಚ್ ಆಸಾ ಆಮ್ಚೆಂ ಕ್ರಿಸ್ತಾಂವ್ಪಣ್?? ಫಕತ್ ವಾಂಜೆಲಾಂತ್?...
ಸೆಮ್ಣಾಂವಾಂತ್?! ದೇವ್ ಆಸಾ..."

ಎಡ್ವರ್ಡ್ ಮುಖಾರ್ ಜೀವನಾಚೆಂ ಭಗ್ಲಾಂ ವಾಚುಂಕ್ ಸಕ್ಲೊ ನಾ.
ವ್ಹ್ಯಾಕ್ಸಿನ್ ಪಯ್ಸ್ ಧಾಡುಂಕ್ ನಾಂತ್ ವ್ಹಳ್ಳ್ಯಾಕ್ ದುಸ್ರಿ ರುಜ್ವಾತ್...
ತಾಕಾ ಗರ್ಜ್ ದಿಸ್ಲಿನಾ. ಜಮೊ ಕೆಲ್ಲೊ ಆನಿ ಸಾಂದ್ಯಾಂ ಥಾವ್ನ್ ಘೆತ್‍ಲ್ಲೊ...
ದುಡು ಗುಳುವರ್ ಕೆಲ್ಲೊ.

ತ್ಯಾ ದೀಸ್ ತಾಚೆಂ ಮನ್ ಸಂಪೂರ್ಣ್ ಮೊಡ್ಲೆಂ. ಕಿತ್ಲೆ ಬರೆ...
ಉದ್ದೇಶ್ ಎಡ್ವರ್ಡ್ ಚಿಂತುನ್ ಆಸ್‍ಲ್ಲೊ. ಆನಿ ಕಿತೆಂ ಜಾಲ್ಲೆಂ!?

ಜಡಿತ್ ದೀಸ್ ವಿಛಾಡಿನಾಶೆಂ ದುಸ್ರೆಂ ಬಿಡಾಗ್ ತಾಣೆ ಸೆಟ್ಟ್ ಕೆಲೆಂ.

ಘರ್ ಬದ್ಲುಂಚಾ ಆದಿಂ ವ್ಯಾಕ್ಸಿಕಡೆಂ ಎಡ್ವರ್ಡ್ ಉಲಯ್ಲೊ.

ತಶೆಂ ಸಭಾರ್ ಪಾವ್ಟಿಂ ಬೂಧ್ ಚಾಳ್ ದಿತಾಲೊ.

ಹೆ ಪಾವ್ಟಿಂ ಎಡ್ವರ್ಡಾಚೆಂ ಕಾಳಿಜ್ ಭೆಸಾಂ ಜಾಲ್ಲೆಂ...ಶೀದಾ ಲಯ್ಲೊ.

"ವ್ಯಾಕ್ಸಿ...ತುಂ ತುಕಾಚ್ ಘಟಂವ್ಕ್ ಪಳೆಯ್ತಾಯ್. ತುಕಾ ಂವ್ ಜಾಯ್ತಾಯ್ ತರೀ ಬರೆ ಉದ್ದೇಶ್ ಇರಾದೆ ತುಜೆಲಾಗಿಂ ನಾಂತ್. ಂವೆ ಹುದ್ದ್ಯಾರ್ ಆಸೊನ್ ಕೊಣಾಯ್ಕ್ ಬರಿ ದೇಖ್ ದಿಲ್ಲಿ ನಾ... ಘಟನಾಕ್ ಬರೆ ಉದ್ದೇಶ್ ಆಸೊನ್ ಹುದ್ದೆದಾರಾಂಕ್‌ಚ್ ನಾತ್ಲ್ಯಾರ್ ಂ ಪ್ರಯೋಜನ್?! ತುಂವೆ ಸಕ್ಡಾಂಕ್ ಬಾನಾಯ್ಲೆಂಯ್. ಟಯ್ಲೆಂಯ್..." ಹಾಂವ್ ಸರ್ವ್ ಜಾಣಾಂ.

"ತುಜೆ ಥಾವ್ನ್ ಫಾಯ್ದೊ ಆಸಾ...ತುಕಾ ಘರ್, ಕಾರ್, ಪಯ್ಶ್ ಸಾತ್ ವ್ಹಾಣ್ ಚಡಾವತ್ ತುಜೆ ಭಂವಾರಿಂ ಘುಂವ್ತಾತ್. ಪ್ರಜ್ಞಾಂತ್ ಡ್ಡೆ ಮನಿಸ್ ದೆಕುನ್ ತುಕಾ ಪಾಟಿಂಬೊ ದಿತಾತ್...ಫ್ರೆಣ್ ಉಗ್ಡಾಸ್ ವರ್... ಆತಾಂಚ್ ತುಜೆಂ ಪಥ್ ಬದ್ಲಿನಾಂಯ್ ತರ್ ತುಂ ಜಿವಿತಾಚೆ ಂಬ್ ಧಾವ್ಣೆಂತ್ ಸಲ್ವ್ತಲೊಯ್...ದಾಂಟೊನ್ ಪಡ್ತಲೊಯ್... ಪ್ಟತಲೊಯ್...ಶೆವ್ಟತಲೊಯ್...ಹರ್ವಾತಲೊಯ್..."

"ತೋಂಡ್ ಧಾಂಪ್" ವ್ಯಾಕ್ಸಿ ಚಾಳ್ವಲೊ. "ಮೊಜಾ ಘರಾಂತ್ ತ್ಲೆ ದೀಸ್ ರಾವೊನ್ ಆತಾಂ ವ್ಹಚೆ ಘಡಿಯೆ ಮ್ಹಾಕಾ ಪಾಡ್ ಮಾಗ್ತಾಯ್‌ಗೀ!?"

"ಛೆ! ಛೆ!! ಹಾಂವ್ ಮಾಗಾನಾ ತರೀ ಫಾವೊ ಆಸ್ಚೆಂ ಖಂಡಿತ್ ಸಾಳ್ತಲೆಂ...ಜಿವಿತಾಂತ್ ಅಪ್ಘಡಾಂ ಜುಕಾನಾಂತ್ ತೆಂ ವಿಸ್ರನಾಕಾ."

"ಪುರೊರೇ ತುಜೆಂ ಜಿಂಗ್ರಿಪಿಸಾಂವ್. ಹಾಂವ್ ಮೊಜಿ ಥಂಪ್ಣಿ ಥಾಂವ್ಪೊಂಕ್ ಬರ್ಸ್ಯಾಸ್ ಜಾಣಾಂ. ಮ್ಹಾಕಾ ನಾಂವ್ ಜಾಯ್...ಬರೆಂ ನಾಂವ್ ಖಿಂಚೆಯಿ ರೀತಿನ್ ಜೊಡ್ಲ್ಯಾರ್ ತಾಂಚ್ಯೊ ಚೂಕಿ ಥಾಂಪ್ತಾತ್... ಭೆರೆ, ತೋಮಸಾ ತಸಲಿ ಫಸ್ತಾತ್. ಏಕಾ ಜೆವ್ಣಾ ವರ್ವಿಂ ಮನ್ಶ್ಯಾಕ್ ಮುಟಿ ಭಿತರ್ ಘೆಂವ್ಕ್ ಆಜ್‌ಕಾಲ್ ಸಾಧ್ಯ್ ಆಸಾ...ತುಜಿ ತಸಲಿ ಅರ್ಥೆ

ಂತ್ ಮ್ಹಾಕಾ ಪಾಟಿ ವಯ್ಲೆ ಕಾಂಟೆ. ತುಂವೆಂ ವ್ಹಚೈತ್..." ಮ್ಯಾಕ್ಸಿ
ಕಾಂಟಾಳೊನ್ ಸಾಂಗ್ಲೆಂ.

"ಬರೆಂ, ಹಾಂವ್ ವ್ಹೆತಾಂ ..ತುಂವೆ ದಿಲ್ಲ್ಯಾ ಲಾಂಬ್ ಸಾಂಗಾತಾ
ಧನ್ಯವಾದ್... ಏಕ್ ದೀಸ್ ತುಜೆ ಕರಿಣ್ ದೀಸ್ ಹಾಂವ್ ಪಳಯ್ತಾಲೊಂ
ಹಾಂಗಾ ನ್ಹಯ್ ತರೀ ಗಾಂವಾಂತ್... ದೇವ್ ಆವ್ಕ ದಿತಲೊ ಮ್ಹಾಕಾ

ತಿತ್ಲೆಂ ಸಾಂಗೊನ್ ಎಡ್ವರ್ಡಾನ್ ಮ್ಯಾಕ್ಸಿಕ್ ಆದೇವ್ಸ್ ಕೆಲ್ಲೊ ತ
ಅಪ್ರೂಪ್ ಚಿಡಾಂವ್ಕ ಮ್ಯಾಕ್ಸಿ ಫೋನ್ ಕರ್ತಾಲೊ.

ತ್ಯಾ ಉಪ್ರಾಂತ್ ಥೊಡೊ ತೇಂಪ್ ಎಡ್ವರ್ಡ್ ಭರ್ಸಾಲೊ ನ
ಎಕೀನ್ ಜಿ[illegible]ಲೊ.

ಆಪ್ಚಿತ್ ಏಕ್ ದೀಸ್ ತೋಮಸ್ ಎಡ್ವರ್ಡಾಕ್ ಮೆಳೊ
ಎಡ್ವರ್ಡಾಕ್ ತೋಮಸಾಕ್ ಪಳೆವ್ನ್ ವ್ಹರ್ತೊ ಅಭಿಮಾನ್ ಭಗ್ಲೊ.

ಗಜಾಲಿ ಏಕಾಮೆಕಾ ಆದಲ್ ಬದಲ್ ಜಾತಾನಾ ಸಂಘಟನಾ ವಿ
ಮ್ಯಾಕ್ಸಿ ವಿಶಿಂ ಉಲಂವ್ಕ ವಿಸ್ರಲೆನಾಂತ್.

ಕಾಳ್ಜಾಚೆ ಆಕ್ಲಾಸ್ ಥಾಂಬುನ್ ಧರುನ್ ತೋಮಸ್ ಮ್ಹಣಾಲೊ

"ಎಡ್ವರ್ಡ್ ಹಾಂವ್ ಫಕತ್ ಮ್ಯಾಕ್ಸಿಕ್ ಮಾತ್ರ ದುಸ್ಮಾನ
ಸಕ್ತಾಂಕ್, ಪೆಂಕ್ಟಾಂತ್ ಸಕತ್ ನಾತ್ಲ್ಯಾಂಕ್ ದುಸ್ಮಾನ್ತಾಂ. ಎಕ್ಲ್ಯಾಕ್ ಯಿ
ತಾಚೆ ವಿರೋಧ್ ತಾಳೊ ಕಾಡ್ಚೆಂ ಧಯ್ರ್ ನಾ. ತೊ ಕಸಲ್ಯೆ ಕಾಲೆತಿಚೆ
ಮಿಸಿಸ್ ತೆಂ ಜಾಣಾಂತ್. ಪೊರ್ಬ್ಚ್ಯಾ ಪಯ್ರ್ ಕಿತೆಂ ಜಾಲಾಂ ಜಾಣಾಂಯ್ ?

"ಹಾಂವೆ ಸಗ್ಳೆಂ ಸೊಡ್ನ್ ವರ್ಸ್ ಉತ್ರಲ್ಲೆಂ ತೋಮಸ್ !" ಸ
ಸಾಂಗಾಲಾಗ್ಲೊ ಎಡ್ವರ್ಡ್.

"ಸಂಘಟನಾಂತ್ ಆಸ್‌ಲ್ಲೆ ಪಯ್ಶೆ ದುಬ್ಳ್ಯಾಂಕ್ ಧಾಡ್ತಾಂ ಮ್ಹಣ
ಮ್ಯಾಕ್ಸಿನ್ ಪಾಂಚ್ ಜಣಾಂಚಿಂ ನಾಂವಾಂ ಆಲ್ಬಿನ್ ತೆಗಾಂಚಿ
ಜುಲಿಯಾನಾನ್ ತೆಗಾಂಚಿಂ, ಆಲ್ಬಿನಾನ್ ದೊಗಾಂಚೆಂ ನಾಂವಾ ಹಳ್ಳಿಂತ್ಲಿ
ಘೆವ್ನ್ ಪಯ್ಶೆ ಧಾಡ್ತಾಂ ಮ್ಹಣ್ ಗುಳುಮ್ ಕೆಲ್ಯಾತ್. ಜಾಲ್ಯಾರಿ
ವಿಚಾರ್ತಲೊ ಪೂತ್ ನಾ. ಹಾಂವ್ ಪತ್ರೆದಾರಾಚಿಂ ಕಾಮಾಂ ಕರ್ನ್ ಪೂರ
ಸೊಧ್ನಾಂ ಕರ್ನ್ ಸಮ್ಜಾಲಾಂ. ಆತಾಂ ಸಂಘಟನಾಂತ್ ಪಯ್ಶೆ ನಾಂತ
ಮ್ಹಣ್ ರಡ್ತಾತ್. ಪಯ್ಶಾಕ್ ಪಾಪ್ಚಿಂ ಕೋಣ್ ದಿತಾ ! ? ಬಾನಾವ್ಚ
ತಾಂಕಾಂ ಸದಾಂಚೆಂ ಆನಿ ಸೊವಯೆಚೆಂ ಜಾಲಾಂ."

ಎಡ್ವರ್ಡಾಕ್ ಜೀವನಾಚಾ ಕಾಗ್ದಾಚೊ ಉಗ್ಡಾಸ್ ಆಯ್ಲೊ ಆನಿ ಸಾಂಗ್ಲೆಂ ತೋಮಸಾಕ್—

"ಹಾಂವ್ ಜಾಣಾ'ಸ್ಲೊಂ, ದೆಕುನ್ ಪೊಜೆ ಸಾಂಗಾತಾ ಕಾವರ್ ರಾಫಾಯಲಾಕ್ ಸಾಂಗ್'ಲ್ಲಿಂ ಮ್ಯಾಕ್ಸಿಚಿಂ ಕರ್ತುಬಾಂ, ಏಕ್ ಜಬ್ದಾರೆಚೊ ಹುದ್ದೆದಾರ್ ಜಾವ್ನ್ ಸಾಂದ್ಯಾಂಕ್ ಘಟಂವ್ಚೆಂ ಆನಿ ವಾಬ್ದಾರೆನ್ ಚಲ್ಚೆಂ ಮ್ಹಾಕಾ ಸೊಸಾನಾತ್'ಲ್ಲೆಂ. ದೆಕುನ್ ಕಾಳ್ಜಾಚೆ ವೊಂಕ್ತಾಲೊಂ. ತೆಂಚ್ ತಾಣೆ 'ಕಾಂಯ್ ತರೀ ಒರೆಂಪಣ್ ವ್ದಿ' ಮ್ಹಳ್ಳ್ಯಾ ಉದ್ದೇಶಾನ್ ಗಾಂವಾಕ್ ವ್ಹೆಚಾ'ದಿಂ ಕಾಗಾದ್ ಮಿಲ್ಲೆಂ. ಹಾಣೆ ಅಪ್ರಾಚ್ ಲಿಪಂವ್ಚೆ ಖಾತಿರ್ ಮ್ಹಾಕಾ ಫಸಯ್ಲೊ... ವ್ದಿ, ಚೊರಾಕ್ ಚಾಂದ್ನೆ ಸಜಾನಾ...ಮ್ಹಾಕಾ ಪಾಡ್ ಮ್ಹಳ್ಯಾರೀ ಅರ್ ನಾ. ಕಿತ್ಯಾಕ್ ಪೊಜೆಲಾಗಿಂ ಪೊವಾಲಿಪಣ್, ದಗಲ್ಬಾಜಿ, ಸ್, ಚೊರ್ಪಣ್, ವ್ಯಭಿಚಾರ್ ನಾ. ಲಜ್, ತಸಲೆಂ ಕರ್ತ್ಯಲ್ಯಾಂಕ್ ತ್ರ್" ತೋಮಸಾನ್ ಸ್ವಷ್ಟ್ ಸಾಂಗ್ಲೆಂ.

"ತುಂ ಇತ್ಲೆಂ ಉಲಂವ್ಚ್ಯಾ ತ್ಯಾ ದೀಸ್ ಕಿತ್ಯಾಕ್ ಪಾದ್ದೆಲೊಯ್ ? ನ್ ರಾವ್ಲೊಯ್ ? ತಾಳೊ ಕಾಡ್ನ್ ರುಜು ಕರುಂಕ್ ಜಾಲೆಂನಾ ?"

ತೋಮಸ್ ಪಯ್ಲೆ'ಪ್ಟಿಂ ರೋಮ್ಯಾಂಟಿಕ್ ಸುಂದರ್ ಹಾಸೊ ಸ್ಲೊ.

"ಕಿತೆಂ ಸಾಂಗೊಂ ?! ಸತ್ ಸಾಂಗೊಂಗೀ ಫಟ್ ?!?"

"ಕಿತ್ಯಾಕ್ ತಶೆಂ ವಿಚಾರ್ತಾಯ್ ? ತುಂ ಸತ್ ಸಾಂಗ್ತಾಯ್ ತೆಂ ಂವ್ ಜಾಣಾ" ಎಡ್ವರ್ಡ್ ಆತುರಾಯೆನ್ ಉಲಯ್ಲೊ.

"ಮನ್ಸ್ಯಾಕ್ ಹರ್ಯೆಕ್ಲ್ಯಾಕ್ ಎಕೇಕ್ ಅಸ್ಕತ್‌ಕಾಯ್ ಅಸ್ತಾ. ಂವ್ಕ ಪುರೊ ಪರಿಸ್ಥಿತೆಂತ್ ಒತ್ತಡ್, ಜವಾಬ್ದಾರೆಚಿ, ವ ಪೊಗಾಚಿ!!"

"ಮತ್ಲಬ್ ಸಮ್ಜಾಲೊಂನಾ !!"

"ತುಂ ಜಾಣಾಂಯ್ ತ್ಯಾ ದೀಸ್ ಸಂಘಟನಾ ಭಾಯ್ರ್ ಜಾಯ್ತಿಂ ಸಾಂ ಮ್ಹಾಕಾ ಉಣೆಂಪಣ್ ಕರುಂಕ್ ಮ್ಯಾಕ್ಸಿನ್ ಮಾಂಡಾವಳ್ ಕೆಲ್ಲಿ. ತುಂ 'ಏಕ್ ವ್ಯಕ್ತಿ' ಪೊಜಾ ಪೊಗಾಚಿ... ಕಾಳ್ಜಾ ಲಾಗ್ಶಿಲಿ ಮನಾಚಿ, ನಾಚಿ ಆನಿ ಪೊಗಾಚಿ ಆಸ್'ಲ್ಲಿ. ತ್ಯೆ ವ್ಯಕ್ತಿ ವಿರೋಧ್ ಹಾಂವ್

ಝುಂಜೊಂಕ್ ಸಕ್ಲೊಂನಾ, ಮನ್ಶ್ಯಾ ಭಿತರ್ ಥೊಡೆ ಮನಿಸ್ ಕಾಳ್ಜ
ಗೌರವಾಚೊ, ಮಾನಾಚೊ ಜಾಗೊ ಘೆತಾತ್. ಆನಿ ಜೊ ಘೆತಾ ತ
ಸಾಮ್ಕಾರ್ ಜಡ್ ಆನಿ ಜಡ್ ಮನಿಸ್ ಅಸ್ಕತ್ ಜಾತಾ...ಹಾಂವ್
ವ್ಯಕ್ತಿ' ಥಾವ್ನ್ ಆತಾಂ ಪಯ್ಸ್ ಅಸಾಂ ತರೀ ಅಭಿಮಾನ್, ಪ್ರೊ
ಮೊಜಿ ಗ್ರೇಸ್ತ್‌ಕಾಯ್ ಕರ್ನ್‌ಚ್ ಪೂಜಾ ಕರುನ್ ಆಸಾಂ.. ಜಿಣೆ
ಹಾಂವ್ ತ್ಯೆ ವ್ಯಕ್ತಿಕ್ ಕಾಳ್ಜಾಂತ್ ಉಪ್ರಾಂಕ್ ಅಶೆತಾಂ."
"ಪೂಜಾ...?! ಖಂಚಾ ಅರ್ಥಾರ್ ? ಮ್ಹಾಕಾ ಸಮ್ಜಾನಾ !"
"ಎಡ್ವರ್ಡ್, ಪಳೆ ಆಮಿ ಬಾಂಯ್ರ್ ಭಾಗಿಂ ಆಸ್‌ಲ್ಲೆ ಮನಿಸ್ ತ
ಸಂಪೂರ್ಣ್ ಸ್ಥಯ್ !! ಭಿತರ್ಲ್ಯಾ ಭಿತರ್ ಅಸ್ಕತ್ಕಾಯೆಚೊ ಉದ್
ಆಸ್ತಾಚ್. ಜಿ ಅಸ್ಕತ್‌ಕಾಯ್ ಹ್ಯಾ ಮೆಳಾ ಪೊಗಾನ್, ವಿಶ್ವಾಸ
ತಿದ್ವಿಲ್ಲ್ಯಾಕ್ ಪವಿತ್ರ್ ಜಾಗೊ ದೀಂವ್ಕ್ ಥಾವೊ. ತಸಲಿಂ ಮನಾ
ಜಿವಿತಾಚೊ ಆಸೊರ್ ಆನಿ ಆನಂದ್ ಮೊಜಾ ವಾಂಟ್ಯಾಕ್ ! ... ಕಿತೆಂ
ಜಾಂವ್ದಿ ಹಾಂವ್ ಸಲ್ವೊಂಕ್ ನಾ. ಸಲ್ವೊಂಚೆ ಮನಿಸ್ ಖೊಟೆಪಣಾಂ
ಲೊಳ್ಜಿ ಮಾತ್ರ್...!! ತುಂವೆ-ಹಾಂವೆ ಮ್ಯಾಕ್ಸಿ ತಸಲ್ಯಾಂಚಿ ಸಾವ್ಳಿಂ
ವಿಸ್ರಾಲ್ಯಾರ್ ತಾಂತುಂ ಆಮ್ಕಾಂ ಫಾಯ್ದೊ ಆನಿ ಸಮಾಧಾನ್ ಆಸಾ."
ತೋಮಸಾಚಾ ಉತ್ರಾಂಕ್ ಜಿರಂವ್ಕ್ ಎಡ್ವರ್ಡಾಕ್ ಜಾಯ
ತೇಂಪ್ ಲಾಗ್ಲೊ.
ಧೀರ್ ತೋಮಸಾಚಿ ಅಸ್ಕತ್‌ಕಾಯ್ ಖಂಚಿ ?! ಪೂಜಾ ಕಸಲಿ
ಆನಂದ್ ಕಸಲೊ ?! ಎಡ್ವರ್ಡಾಕ್ ಚಿಂತುನ್ ಮುಗ್ದಾನಾತ್‌ಲ್ಲ
ವಿಷಯ್ ಜಾವ್ನ್ ಗೆಲ್ಲೊ.
ಮ್ಯಾಕ್ಸಿನ್ ತಾಚಿ ಅದ್ಲಿಚ್ ಜಿಣಿ ಮುಂಖಾರ್ಸಿಲಿ.

* * *

ಥೊಡೆ ಮನಿಸ್ ಜಿವಿತಾಂತ್ ದಾಥೊಸ್ಯಾಯರ್ ತರ್ ಆನಿ ಥೊ
ಮನಿಸ್ ಜಿವಿತಾಂತ್ ಪ್ರೊಜೆಂ ಜಾತಾತ್. ಸರ್ವ್ ಮನ್ಶ್ಯಾಚಾ ಚಿಂತ್ಪಾಚೆ
ಹೊಂದ್ವೊನ್ ಪರಿಸ್ಥಿತಿ ಉಬ್ಜಾತಾ. ಉಪ್ಕೆಂವ್ಕ್ ನೆಣಾಸ್ತಾನಾ ಮು
ಲಾಗಿಂ ಝುಂಜ್ಯಾಕ್ ಪಕ್ ಪಾಳ್ ಭರ್ವಸ್ಯಾಚೆಂ ಕೀರ್ಣ್ ಜಾತಾ
ಇರಾದ್ಯಾಚಾ ಸುಳಿ-ಗೊಂದೊಳಾಂತ್ ಜಡ್ಡಡ್ಯಾಕ್ ಪಕ್ ಸ್ಪ್ರೇತ್ಸಾಹಾ
ಉತಾರ್‌ಯೊ ಪೇಡವಾಕ್ ಜಾತಾ..

ಆನಿ ಎಡ್ವರ್ಡಾಚೆಂ ಸ್ಕೂಟರ್ ಚಿಂತಿನಾತ್ಲ್ಯಾಪರಿಂ "ರೋಶನ್ ...ಟ್ಸ್" ಪ್ರೆಸ್ಸಾ ಮುಖಾರ್ ಬಂಧ್ ಪಡ್ಲೆಂ.

ಸಪ್ಕಾಸ್ ಸ್ಕೂಟರಾಕ್ ಸ್ಟೆಂಡಾಚೆರ್ ಉಭೆಂ ಕರುನ್ ಏಕ್ ಘಡಿ ...ಂಕ್ ಪಡ್ಲೊ...

ಜಾಕೊಬಾಚಿ ವಿಂಚವ್ಣ !

ಕಿತ್ಲ್ಯಾನ್ ವರೇಗ್...ಕಶಿ ವ್ಹಚಾತ್ ?!?

ಆನಿ ಮ್ಯಾಕ್ಸಿ ದಾಕ್ಪ್ಟಲೊ ತುಂಡುರಾಯಿಂ ಥರ್ಡ್‌ಕ್ಲಾಸ್ ಪೆಪ್ರ್ಯಾಂಕ್ ...ಯ್ ಆಸಾಗೀ ? ತುಕಾಂಕ್ ಜಾಯ್ನಾ ತಸಲೆಂ ಸವಾಲ್ ತಾಚಾ ...ದಾಂತ್ ಕಾಂತಂವ್ಕ್ ಲಾಗ್ಲೆಂ.

ಪ್ರಯತ್ನ್ ಕೆಲ್ಯಾ ಶಿವಾಯ್ ಫಲಿತಾಂಶ್ ಮೆಳೊಂಕ್ ಸಾಧ್ಯ್ ...ಲ್ಲೆಂ...

ಹಿ ಸುವಾತ್ ಜಾಕೊಬಾಚಿ ಭೆಟ್...!!

ಉಪ್ರಾಂತ್ ?!

ಉಪ್ರಾಂತ್ ಮಾರೆಕಾರ್ ಚಾಲ್ !! ಹ್ಯಾ ಚಾಲಿಂತ್ ಕಿತೆಂ ಪೂರಾ ...ಂವ್ಕ್ ಸಾಧ್ಯ್ ಆಸಾ ತೆಂ ದೇವ್ಚ್ ಜಾಣಾ. ಎಡ್ವರ್ಡಾನ್ ...ಯಿ ಸೊಸುನ್ ಮೌನ್ ರಾವ್ಯೆತೆಂ. ತರೀ ದೇವ್ ನೀತ್ ...ಸಾರಾಂತ್ ಮನ್ಶ್ಯಾನ್ ಮನ್ಶ್ಯಾಕ್ಚ್ ಶಿಕಯ್ಜಾಯ್. ದೆವಾಕ್ಚ್ ...ಂವ್ಕ್ ಸಾಧ್ಯ್ ನಾ ತೆಂ ತೊ ಜಾಣಾ'ಸ್ಲೊ.

ಮ್ಯಾಕ್ಸಿಕ್ ಅನೀತಿಚೊ ರಸ್ತೊ ಕಿತ್ಲೊ ಕಠೋರ್ ಮ್ಹಣ್ ...ಖಂವ್ಕ್ ಹರ್ ಪ್ರಯತ್ನ್ ಕರುಂಕ್ ಎಡ್ವರ್ಡಾನ್ ನಿರ್ಧಾರ್ ...ತ್ಲೊ.

ಚಡಿತ್ ಗಳಾಯ್ ಕರ್ನಾಶಿ ಹಳೂ ಪ್ರೆಸ್ಸಾ ಭಿತರ್ ಗುಸ್ಲೊ. ...ಸ್ಸಾಚಾ ವಾವ್ರಾಡ್ಯಾಂಕ್ ವಳ್ಕಿಚೊ ಆನಿ ಮೊಗಾಚೊ ಕಸ್ಪಮಾರ್ ...ಲ್ಲ್ಯಾನ್ "ಗುಡ್ ಮೊರ್ನಿಂಗ್ ಎಡ್ವರ್ಡಾಬ್" ಮ್ಹಣ್ ಕೆಲೆಂ.

"ಗುಡ್ ಮೊರ್ನಿಂಗ್" ಮ್ಹಣ್ ತಾಚೆ ದೊಳೆ ಜಾಕೊಬಾಕ್ ...ಧ್ಯಾನ್ ಕರಿತ್ ರಾವ್ಲೆ.

1763

ಕಂಪೋಜಿಂಗ್ ಪೊಳಿಯೆ ಮಂಧ್ಲ್ಯಾನ್ ಕಾಸ್ಸ್ಯಾಚಿಾ ಮೆಂಟಾಂನಿ ದೊ ಭಾಸೆನ್ ಭಾಯ್ರ್ ಆಯ್ಲೊ ಜಾಕೊಬ್ !

"ಗುಡ್ ಮೊರ್ನಿಂಗ್ ಎಡ್ವರ್ಡ್‌ಬಾಬ್ !"

"ಮೊರ್ನಿಂಗ್ ಜಾಕೊಬ್ !" ಕಿತೆಂಗೀ ಸಾಂಗೊಂಕ್ ಆಶೆತ ಮ್ಹಳ್ಳ್ಯಾ ಜಿನೊಸಾಚೆರ್ ಉಲಯ್ಲೊ ಎಡ್ವರ್ಡ್.

ಜಾಕೊಬ್ ಸ್ವಪಾಣ್ ಪಾರ್ಕಿ ವಂನಿಸ್.

"ಕಿತೆಂ ಗಜಾಲ್ ಎಡ್ವರ್ಡ್‌ಬಾಬ್ ?" ಶೀದಾ ವಿಚಾರ್ಲೆಂ.

"ಕಾಮ್ ಕಿತ್ಲ್ಯಾ ವೊರಾರ್ ಮುಂಗ್ಧಾತಾ ತುಜೆಂ ? ! ಸವಾಲಾ ಸವಾಲ್ ಕರ್ನ್ ವಿಚಾರ್ಲೆಂ ವೇಳಾಚೊ ವಿಭಾಡ್ ಉಣೊ ಕರ್ಚ್ಯಾಕ್.

"ಪಾಂಚ್ ವೊರಾರ್ !" ಸತ್ ಸಾಂಗ್ಲೆಂ ಘುಳಾಯೆವಿಣೆ.

"ಬರೆಂ !" ನೀಳ್ ಸ್ವಾಸ್ ಸೆವೊನ್ ಮುಖಾರ್ಸಿಲೆಂ.

"ತ್ಯಾ ಉಪಶ್ರಾಂತ್ ತುಕಾ ಕಿತೆಂಯೀ ಆರ್ಜೆಂಟ್ ಕಾಮ್ ಆಸಾಗೀ ?

ತಸ್ಲೆಂ ಕಸ್ಲೆಂಯೀ ಸದ್ಯಾಕ್ ನಾ...ಕಿತೆಂ ಗಜಾಲ್ ? ! ತುಕಾ ಹಾಂವ್ ಗರ್ಜ್ ಪಡ್ತಾಂ ತರ್ ಆರ್ಜೆಂಟ್ ಕಾಮ್ ಗೆಲೆಂ ಡಬ್ಬ್ಯಾಕ್...!! ಖಾಶೆನ್. ಅಭಿಮಾನಾನ್ ಸಾಂಗಾಲಾಗ್ಲೊ ಜಾಕೊಬ್.

ತಾಚಿ ಆತುರಾಯ್ ತಶಿಚ್ ವದನ್ ಉಕ್ಲುನ್ ದಾಕಯ್ತಾಲಿ.

"ಮ್ಹಾಕಾ ತುಜೆಲಾಗಿಂ ಥೊಡೆಂ ಉಲಂವ್ಕ್ ಆಸಾ. ಆಮಿ ಸಾಂಜೆರ ಸ ವೊರಾರ್ 'ನಿಶಾ ಬಾರಾಂತ್' ಮೆಳ್ಯಾಂಗೀ ? !"

"ಬಾರಾಂತ್ ? !" ಭಂವ್ರ್ಯಾ ಸಗಾರ್ಕ್ ಉಬಾರ್ನ್ ಕಾವ್ಜೆಲೊ ಜಾಕೊಬ್. ಎಡ್ವರ್ಡಾಚಾ ತೊಂಡಾಂತ್ ಬಾರಾಚೆಂ ನಾಂವ್ ತಾಣ ಅಪೇಕ್ಷಿಸುಂಕ್ ನಾತ್‌ಲ್ಲೆಂ.

"ಹಾಂ ! ಥೊಡ್ಯಾ ಗಜಾಲಿ ಬಾರಾಂತ್‌ಚ್ ಕರ್ಚ್ಯಾ ತಸಲ್ಯೊ ಆಸಾತ್. ತಸಲ್ಯೊ ಪಾರ್ಕಾಂನಿ ವ ಘರಾಂನಿ ಕರುಂಕ್ ಸಾಧ್ಯ್ ನಾ..." ಜಾಕೊಬ್ ವ್ಯರ್ತ್ ಸಂತೊಸಾನ್ ಹಾಸ್ಲೊ.

"ಬಾರಾಂತ್ ಮೊಜಿ ಜೇಬ್‌ಯೀ ಸಾರ್ಕಿ ಸುಟ್ತಾ..."

ಜಾಕೊಬ್ ಆಶೆಚಾ ಬಳಾನ್ ಪಿಸಾಂಟಾಚೊ ಹಾಸೊ ಹಾಸ್ಲೊ. ಎಡ್ವರ್ಡಾಕ್ ತ್ಯಾ ಹಾಸೊ ರುಚ್ಲ್ಯಾನಾಂತ್.

“ಹಾಂವ್ ಜಾಣಾಂ ಜಾಕೊಬ್...ದೆಕುನ್‌ಂಚ್ ತಸಲೊ ಜಾಗೊ
ಂಚ್‌ಲ್ಲೊ...ಬರೆಂ ತರ್ ಚಡ್ತಿಕ್ ಹಾಂಗಾ ಉಲಂವ್ಚ್ಯಾ ತಸಲೆಂ ಕಾಂಯ್
ಾ. ಸಾಂಜೆರ್ ಸ ವೊರಾರ್ ಮೆಳ್ತಾಂ. ಮ್ಹಾಕಾ ಆಯ್ಚ್ಯಾ ಪೇಪರಾರ್
ಫೋಟೊ ಆಯಿಲ್ಲ್ಯಾ ‘ಉಂಚ್ಲ್ಯಾ ಸೋಶಲ್ ವರ್ಕರ್’ ಶ್ರೀ ಮ್ಯಾಕ್ಸಿಮ್
ಕ್ಟರ್ ರೇಗೊಚಿ ವರ್ದಿ ವಾಚುಂಕ್ ಆಸಾ...”

“ಕಿತೆಂ ತ್ಯಾ ಬಂಡಲ್ ಮನ್ಶ್ಯಾಚಿ?! ಜಾಕೊಬ್ ಹಾಂಕ್ರೆಲೊ.

“ಬಾಯ್!” ಎಡ್ವರ್ಡಾನ್ ಚಡಿತ್ ಕಿತೆಂಚ್ ಆಯ್ಕೊಂಕ್
ಆಶೆನಾಸ್ತಾಂ ಸ್ಕೂಟರ್ ಚಾಲು ಕೆಲೆಂ.

ಜಶೆಂ ಕಂಪ್ಯೂಟರಾಚೊ ‘ಪ್ರಿಂಟ್’ ಬುತಾಂವ್ ಧಾಂಬುನ್ ವರ್ದಿ ಛಾಪಯಿಲ್ಲ್ಯಾಪರಿಂ ಜಾಕೊಬಾಕ್ ಹಿಶಾರೊ ದಿಂವ್ಚೊ ಬುತಾಂವ್ ಎಡ್ವರ್ಡಾನ್ ಧಾಂಬುಲ್ಲೊ.

ವರ್ದಿ ಆಪಾ'ಪಿಂ ತಯಾರ್ ಜಾತಾ ತೆಂ ತೊ ಜಾಣಾ'ಸ್ಲೊ.

ಆಜ್ಯಾಪ್! ಸಂಸಾರಾಂತ್ ಏಕ್ ದೋನ್ ಬೊತ್ಲಿ ಬಿಯರ್‌ಯಿ ಆಜ್ಯಾಪಾಂ ಕರುಂಕ್ ಸಕ್ತಾತ್!!

ಮನ್ಶ್ಯಾಚಿ ಆಶಾ ಮುಂಖಾರ್ ಆನಿ ಮನಿಸ್ ತಾಚೆ ಪಾಟ್ಲ್ಯಾನ್ ಧಾಂವ್ ಮಾರ್ತಾ...ಪೊಂತ್ ನೆಣಾ, ಆಶಾ ರಾವಾನಾ. ಧಾಂವ್ ಆನಿ ಧಾಂವ್, ತಿತ್ಲೆಂಚ್.

ಎಡ್ವರ್ಡಾಚೆಂ ಸ್ಕೂಟರ್‌ಯಿ ರಸ್ತ್ಯಾರ್ ಧಾಂವ್ತಾಲೆಂ. ಆನಿ ತೊ ತಾಚೆರ್ ಬಸೊನ್ ಆಪ್ಲ್ಯಾಸ್ತಿಕಿಂ ಹಾಸ್ತಾಲೊ. ಜಾಕೊಬಾಕ್ ಅಂದಾಜ್ ಜಾಲೊ ಎಡ್ವರ್ಡ್ ಉಲಂವ್ಕ ಆಶೆಂವ್ಚೊ ವಿಷಯ್ ಶ್ರೀ ಮ್ಯಾಕ್ಸಿಮ್ ವಿಕ್ಟರ್ ರೇಗೊ. ಆನಿ ತೆಂ ನಾಂವ್ ಭಾರಿಚ್ಚ್ ವ್ಯಂಗ್ಯಾನ್ ಆನಿ ಕಾಂಟಾಳ್ಯಾನ್ ತಾಣೆ ವದನ್ ವರ್ಣಾಂತರ್ ಕರ್ನ್ ಉಚಾರ್‌ಲ್ಲೆಂ...

‘ಕಿತೆಂ ತರೀ ಆಸ್ತಲೆಂ’ ತಿತ್ಲೆಂಚ್ ಚಿಂತುನ್ ನಾಕ್ ಫುಂಕುನ್ ಜಾಕೊಬ್ ಆಪ್ಲ್ಯಾ ವಾವ್ರಾ ಕುಶಿನ್ ಚಮ್ಕ್ಯಾಲೊ.

ಸಾಂಜೆಚಾ ಸ ವೊರಾಂಕ್ ದೋನ್ ಮಿನುಟಾಂ ಆಸ್ಚ್ಯಾ ಆದಿಂ ಎಡ್ವರ್ಡಾನ್ ಆಪ್ಲೆಂ ಸ್ಕೂಟರ್ ‘ನಿಶಾ ಬಾರಾ'ಚಾ ಪಾರ್ಕಿಂಗ್ ಸುವಾತೆರ್ ರಾವಯ್ಲೆಂ.

ಸ್ಕೂಟರಾಕ್ ಸ್ಟೇಂಡ್ ಮಾರ್ಚ್ಯಾ ಇಂದ್ಸ್ಯಾನ್ ಉಭೆಂ ಜಾತಾನಾ ಬಾರಾಚಾ ಏಕಾ ಫೊಂತಾರ್ ಜಾಕೊಬ್ ಆಪ್ಲೆ ಪೂರಾಯೊ ದಾಂತ್ ದಾಖವ್ನ್ ಹಾಸ್ಚ್ಯಾ ತಾಕಾ ದಿಸ್ಲೊ.

ಎಡ್ವರ್ಡ್ ಮತಿ ಭಿತರ್‌ಚ್ ಗುಣ್ಗುಣ್ಲೊ—

'ಮನಿಸ್ ಬಾರಾಕ್ ಯೇಂವ್ಚ್ಯಾ ಸಂಗ್ತಿಂನಿ ಏಕ್ದಮ್ ಪಂಕ್ಚುವಲ್ ಆಸಾ.'

ಬಾರಾಕ್ ರಿಗ್ತಾ ಪರ್ಯಾಂತ್ ವೆಳಾಚೊ ಮಹತ್ವ್ ಆಸ್ತಾ. ಉಪ್ರಾಂತ್...ವೇಳ್‌ಚ್ ಏಕ್ ಮಹತ್ವಾಚಿ ಸಂಗತ್ ಜಾತಾ. ಬಾರಾಂತ್ ಪಿಯೆತಾನಾ ಕಿತ್ಲೊ ವೇಳ್ ಪಾಶಾರ್ ಜಾತಾ ತೆಂ ಕಳೊಂಕ್‌ಚ್ ಕಳಾನಾ... ವೆಳಾ ಖಾತಿರ್ ರ್ಘುಂಜ್ತಲ್ಯಾಂಕ್ ದೆಕುನ್ ಬಾರ್ ಬರೆಂ ರುಚ್ತಾ. ವೇಳ್ ಚಡ್ ಜಾತಾ ಮ್ಹಣ್ ಬಾರಾಂತ್ ಪಾಶಾರ್ ಕರ್ತಾತ್ ಆನಿ ಬಾರಾಂತ್ ವೇಳ್ ಉಣೊ ಪಡ್ತಾ. ವಿಚಿತ್ರ್!! ಹೆಳ್ಲ್ಯಾ ಅನ್ಭವ್‌ಧಾರಿಚೊ ಅನ್ಭವ್ ಎಡ್ವರ್ಡಾಕ್ ಉಗ್ಡಾಸಾಕ್ ಆಯ್ಲೊ.

ಎಡ್ವರ್ಡಾನ್ ಲಾಂಬಾಯೆರ್, ರುಂದಾಯೆರ್ ಕರಿನಾಶೆಂ ಶೀದಾ ಮೆಟಾಂ ಜಾಕೊಬಾ ಸರ್ಶಿನ್ ಘಾಲ್ತಾನಾ ಹಾಸೊ ಲಾಂಬವ್ನ್ ಕೆಂಕಾರ್ಲೊ ತೊ—

"ಗುಡ್ ಇವ್ನಿಂಗ್ ಎಡ್ವರ್ಡಾಬ್"

"ಗುಡ್ ಇವ್ನಿಂಗ್ ಜಾಕೊಬ್...ಯಾ" ಚಡಿತ್ ಕಿತೆಂಚ್ ಉಲಯ್ನಾಸ್ತಾನಾ ಖಾಂದ್ಯಾರ್ ಆತ್ಮೀಯತೆನ್ ಹಾತ್ ದವರ್ನ್ ಮುಖಾರ್ ಚಮ್ಕ್ಯಾಲೊ.

ಎಡ್ವರ್ಡ್ ಆಸೊ ಚಲ್ತಾಲೊ ಕೀ ಆಪ್ಲ್ಯಾಚ್ ಆಡಳ್ಯಾಖಾಲ್ ಆಸ್ಚ್ಯಾ ಬಾರಾಕ್ ವ್ಹಚಿಪರಿಂ.

ಬಾರಾಚಾ ಮುಖ್ಯ್ ಬಾಗ್ಲಾಲಾಗಿಂ ಭಿತರ್ ಸರ್ತಾನಾ ದಾವ್ಯ್ ಕುಶಿನ್ ಫುಡ್ಲ್ಯಾನ್ ಆಸ್‌ಲ್ಲ್ಯಾ ಕ್ಯಾಶ್ ಕೌಂಟರಾ ವಯ್ಲ್ಯಾ ಮಾನೆಸ್ತಾನ್ ವಿಮರ್ಶಕ್ ನದರ್ ಮಾರ್ನ್, ಆಪ್ಲ್ಯಾ ಸ್ವಾಗತಿಕ್ ಹಾಸೊ ಪ್ರದರ್ಶಿತ್ ಕೆಲ್ಯೊ.

ಪಯ್ಲಿ'ಪ್ಟಿ ಆಯ್ಲ್ಯಾ ತೆಂ ಎಡ್ವರ್ಡಾಕ್ ಪಾರ್ಕೊಂಕ್ ತಾಕಾ ವೇಳ್ ಲಾಗ್ಲೊ ನಾ.

“ದಯಾಕರ್ನ್ ತುಮಿ ವಯ್ರ್ ಮಾಳಿಯೆಕ್ ವ್ಹಚಾತ್....ಕ್ಯಾಬಿನಾಂ ಮ್ಹಜ್ಯಾ ಖಾತಿರ್ ರಾಕ್ತಾತ್...” ಬಾರಿಚ್ಚ ನಾಟಕೀಯರ್ ರೀತಿನ್ ಉಲಯ್ಲೊ ತೊ.

“ಥ್ಯಾಂಕ್ಸ್” ಎಡ್ವರ್ಡಾನ್ ಖುಶೆನ್ ತಾಣೆ ದಾಕಯಿಲ್ಲ್ಯೆ ವಾಟೆನ್ ಅಭಿಮಾನಾನ್ ಮೆಟಾಂ ಕಾಡ್ಲಿಂ. ಬಾರಾಂತ್‌ಯಿ ಮನ್ಶ್ಯಾಕ್ ಗೌರವ್? ಏಕ್ ಮನಿಸ್‌ಯಿ ಗೌರವ್ ಬಾರಾಂತ್ ಆಶೆತಾ?!? ಕಸಲಿಂಗೀ ಗುಸ್ಪಡಿತ! ಚಿಂತ್ನಾಂ ತಾಕಾ ಭೊಂವಾರಿ ಪಳೆಯ್ತಾನಾ ಧೊಶಿಲ್ಲಾಗ್ಲಿಂ,

ಜಾಕೊಬ್ ಗಾಯೆ ಪಾಟ್ಲ್ಯಾನ್ ವಾಸ್ರಾಂ ಯೆಂವ್ಚೆಪರಿಂ ಎಡ್ವರ್ಡಾಚೊ ಪಾಟ್ಲಾವ್ ಕರ್ತಾಲೊ.

ವಿಶಾಲ್ ಸಾಲಾಚಾ ಕುಶಿಂನಿ ಬಸೊನ್ ಪಿಯೆವ್ನ್ ಆಸ್‌ಲ್ಲೆ ಎಕೊಡಿ ಸದರ್ ಮಾರುಂಕ್ ಲಾಗ್ಲೆ—ದೊಗಾಂಯಿಕ್ಯಾ!

ಸಭಾರಾಂನಿ ಪಾರ್ಕುನ್ ಜಾಲ್ಲೆಂ, ಜಾಕೊಬ್ ಎಡ್ವರ್ಡಾಚೊ ಪಾಟ್ಲಾವ್ ಕರ್ತಾ ತರ್ ಧರ್ಮಾಚೆಂ ಪಿಯೊಂವ್ಚೆ ಆಶೆನ್. ತಾಚಾ ಬರಾ ಬರಾಚೊ ಈಪ್ಟ್ ಬಿಲ್ಕುಲ್ ನ್ಹಯ್ ತೊ. ವಾಸ್ತವೀಕತೆಂತ್ ತಾಂತುಂ ಸತ್‌ಯಿ ಆಸ್‌ಲ್ಲೆಂ.

ಕೊಣೇ ಕಿತೆಂಯಿ ಬಾರಾಂತ್ ಚಿಂತ್‌ಲ್ಲ್ಯಾ ವರ್ವಿಂ ಜಾಕೊಬಾಕ್ ಫರಕ್ ಪಡಾನಾತ್‌ಲ್ಲೆಂ. ತೊ ಬಸೊನ್ ಪಿಯೆತಾನಾ ತೊವೀ ಸಭಾರ್ ಪಾವ್ಟಿಂ ದುಸ್ರ್ಯಾ ಏಶಿಂ ಚಿಂತ್ತಾಲೊ ತಶೆಂಚ್. ಪಯ್ಲ್ಯಾ ಮಾಳಿಯೆಚಿಂ ಮೆಟಾಂ ಸಂಪ್ತಾನಾ ಎಕ್ಲೊ ಸಮಾ ವಸ್ತುರಾಚೊ ವೇಯ್ಟರ್ ಆಪ್ಲ್ಯಾ ಕರ್ತವ್ಯಾಚೊ ಸುಂದರ್ ಹಾಸೊ ದೀಂವ್ಕ್ ಲಾಗ್ಲೊ.

ತಾಚಾ ಹಾಸ್ಯಾಂತ್ ಫಕತ್ ಟಿಪ್ಸಾಚಿ ಆಶಾ ನಿಶೆತಾಲಿ. ಗಳಾಯಸಾ ಕರ್ನ್ಶೆಂ ಆಪ್ಲ್ಯಾ ವಾಂಟ್ಯಾಚಾ ಎಕಾ ಕ್ಯಾಬಿನಾಚೆಂ ಬಾಗಿಲ್ ಉಗ್ತೆಂ ಕರುನ್ ವಿನಂತಿ ಕೆಲಿ.

“ದಯಾ ಕರುನ್ ಹಾಂಗಾ ಭಿತರ್ ಬಸಾತ್”

ತಾಚಾ ಅತಿಥಿ ಸತ್ಕಾರಾಚೊ ತಾಳೊ ರುಚ್ಲೊ ಎಡ್ವರ್ಡಾಕ್. ಬಾರಿಚ್ಚ ತೇಂಪಾನ್ ಬಾರಾಕ್ ಯೆಂವ್ಚೆಂ ತಾಣೆ.

ಮೆಜಾಕ್ ಮಧೆಂ ಘಾಲ್ನ್ ಜಾಕೊಬ್ ಆನಿ ಎಡ್ವರ್ಡ್ ಮುಖಾ ಮುಖಿ ಜಾವ್ನ್ ಬಸ್ಲೆ.

ಜಾಕೊಬ್ ಸಾರ್ಕೊ ಪ್ರಮುಖ್ಯ ವಿಷಯ್ ಆಪ್ಣಾಕ್ ಸಂಬಂಧ್ ಜಾಲ್ಲೆ ಯೆತಾವರೇಗ್ ರಾಕೊನ್ ಆಸ್‌ಲ್ಲೊ... ತೆಂ ತಾಚಾ ವದನಾರ್ ಉಟೊನ ದಿಸ್ತಾಲೆಂ. ತ್ಯಾಚ್ ವರ್ವಿಂ ತಾಚಾ ವದನಾರ್ ಬಾಂಧ್ಪಾಸಾಚೆ ಚಿ ದಿಸ್ತಾಲೆ.

ಕಶೆಂ ಉಲಂವ್ಚೆಂ? ಖಂಚೆಂ ಉಲಂವ್ಚೆಂ? ಮ್ಹಳ್ಳ್ಯಾ ಸಂದಿಗ್ ಪರಿಸ್ಥಿತೆಂತ್ ಆಪ್ಣಾಕ್‌ಚ್ ಸಾಂಬಾಳ್ನ್ ನರ್ಗತಾಲೊ. ಎಡ್ವರ್ಡ್ ಸವ್ಜಾಲೊ.

ಎಡ್ವರ್ಡ್... ಜಾಕೊಬಾಕ್ ಹೊಂದ್ವ್ಯಾತಾನಾ ಎಕೆ ರೀತಿನ್ ಬಳ ಮನಿಸ್... ಧನಿಚ್ಚ್ !!

ತಾಚಿ ಸಳ್ಗಿ ಘೆಂವ್ಚ್ಯಾ ತಿತ್ಲೆಂ ಧಯ್ರ್ ಜಾಕೊಬಾಕ್ ನಾತ್‌ಲ್ಲೆಂ. ಜಾಲ್ಯಾರೀ ವ್ಯಾವಹಾರಿಕ್ ಇಷ್ಟ್ಯಾಗತ್ ತಾಂಚಿ ಮಧ್ಗಾತ್ ಬರೀ ಆಸ್‌ಲ್ಲಿ.

"ಹ್ಲಾಂ!... ಆತಾಂ ಸಾಂಗ್ ಜಾಕೊಬ್ ತುಂ ಕಿತೆಂ ಪಿಯೆಂವ್ಕ್ ಆಶೆತಾಯ್ ?!"

ತಿತ್ಲ್ಯಾರ್ ವೆಯ್ಟರಾನ್ ಖಾಂದ್ಯಾ ವಯ್ಲ್ಯಾ ತುವಾಲೊ ಪರ್ಗಯಿಸರನ್ 'ಮೆನೂ' ಕಾರ್ಡ್ ಎಡ್ವರ್ಡಾ ಮುಖಾರ್ ದವರ್ಲೆಂ.

ಎಡ್ವರ್ಡಾನ್ ಸವ್ಜೊನ್ ಜಾಕೊಬಾಕ್ ಪೊಡ್ಯಾಯ್ತಾನಾ ಕಾವ್ಜೆಣೆ ನ್ಂಚ್ ಆಪ್ಲಿ ಆಶಾ ಉ ಎರ್ಲಿ ತಾಣೆ.

"ಮ್ಹಾಕಾ ಫಕತ್ ಬಿಯರ್ ಪುರೊ !"

"ಬರೆಂ, ಖಂಚಿ ?! ಯುಬಿ ? ಎಂಬಿಎಲ್ ?! ಕಿಂಗ್ ಫಿಶರ್ ?! ಕಲ್ಯಾಣಿ ?!" ವೆಯ್ಟರ್ ಮಧೆಂ ಗುಸ್ಲೊ.

"ಖಂಚಿಯೀ ಜಾತಾ ಎಡ್ವರ್ಡಾಬಾ" ಧರ್ಮಾಚಿ ಮ್ಹಳ್ಳ್ಯಾ ದೃಷ್ಟೆನ್ ತಶೆಂ ಮ್ಹಣಾಲೊ. ಆಪ್ಲ್ಯಾಚ್ ಪಯ್ಯಾಂನಿ ಬಾರಾಕ್ ಯೆತಾನಾ ಎಂಜವ್ ಕರ್ಚ್ಯಾ ಆದಿಂ 'ಮೆನೂ'ಚೆರ್ ಏಕ್ ದೀಷ್ಟ್ ಘಾಲ್ಚಿ ಸವಯ್ ಜಾಕೊಬಾಕ್ ಆಸ್‌ಲ್ಲಿ. ಜಡ್ ಮೊಲಾಚಿ ಬಿಯರ್ ಖಂಚಿ ಪಳೆವ್ನ್ ಉಣ್ಯಾಚಿ ಪಿಯೆಂವ್ಚಿ ಆಸ್‌ಲ್ಲಿ.

"ಕಿಂಗ್ ಫಿಶರ್ ?" ಪ್ರಖ್ಯಾತ್ ನಾಂವ್ ಉಚಾರ್ಲೆಂ ಎಡ್ವರ್ಡಾನ್. ತೆಂಚ್ ತಾಕಾಯೀ ಜಾಯ್ ಆಸ್‌ಲ್ಲ್ಯಾನ್.

“ಹಾಂ! ಜಾಯ್ತ್!!” ಸಮ್ಮತಿ ದಿಲಿ ಜಾಕೊಬಾನ್ ಎಡ್ವರ್ಡ್ ತೆಂ ಘೆತಾ ತೆಂ ಚಿಂತುಂಕ್ ಪಡ್ಲೊ.

ಕಾಂಯ್ ‘ಹೊಟ್’ ಘೆತಾ ಆಸ್ತಲೊ–ಅಂದಾಜ್ ಕೆಲೊ ತರೀ ಚಾರುಂಕ್ ಸಕ್ಲೊನಾ.

“ಆಳಿಬಾ... ಏಕ್ ಕಿಂಗ್ ಫಿಶರ್ ಆನಿ ಬೀಫ್ ಚಿಲ್ಲಿ ಫ್ರಾಯ್ ಾಂಗಾತಾ ಏಕ್ ಸೊಫ್ಟ್ ಡ್ರಿಂಕ್... ಟೊರಿನೊ ಜಾಯ್ತ್.”

ವೆಯ್ಟರ್ ನರ್ಗಾಲೊ... ಜಾಕೊಬ್ ಸಮ್ಜಾಲೊ.

“ತುಂ ಘೆನಾಂಯ್ಗಿ ಎಡ್ವರ್ಡಾಬಾ?!”

“ಘೆತಾಂ!!” ಹಾಸ್ಲೊ. ಉಪ್ರಾಂತ್ ಮುಖಾರ್ಸಿಲೆಂ—

“ಟೊರಿನೊ...!! ಬರೆಂ ತಿತ್ಲೆಂ ಪಯ್ಲೆಂ ಹಾಡ್-ಬಾ” ವೆಯ್ಟರ್ ನಾತ್ಸ್ಯ ಗಳ್ಲ್ಯ ಉಮೆಂದಿನ್ ಚಲ್ಲೊ.

ವೆಯ್ಟರ್ ಗೆಲ್ಲೊಚ್ ಎಡ್ವರ್ಡ್ ಸುಡ್ಸುಡಿತ್ ಜಾಲೊ. ಜಾಕೊಬಾ ಥಂಯರ್ ಆಪ್ಣ್ ಪಿಯೆಸಾ ವ್ಹಾಳ್ಳಿ ಬೆಜಾರಾಯೆಚಿಂ ಚಿಂತ್ನಾಂ ಕಾಡ್ನ್ ಉಡಂವ್ಚ್ಯಾ ಉದ್ದೇಶಾನ್ ಸಲ್ಲಾಪ್ ಪ್ರಾರಂಭ್ ಕೆಲೊ ಎಡ್ವರ್ಡಾನ್.

“ಕಿತ್ಲಿಂ ಭುರ್ಗಿಂ ತುಕಾ ಜಾಕೊಬಾ?”

“ಸದ್ದ್ಯಾಕ್ ದೊಗಾಂ ಆಸಾತ್ ಎಡ್ವರ್ಡಾಬಾ”

“ಬಾಯ್ಲ್ ಕಾಮಾಕ್ ವ್ಹೆತಾಗೀ?!”

“ಹ್ವಾಂ! ಟೀಚೆರ್. ನಾ ತರ್ ಎಕ್ಲ್ಯಾಚೆ ಜೊಡಿನ್ ದೀಸ್ ಕಾಡುಂಕ್ ಆಜ್ ಕಾಲ್ ಕಷ್ಟ್, ತುಂ ಜಾಣಾಂಯ್!” ಪರಿಸ್ಥಿತೆಂತ್ ಪಿಗ್ಳ್ಯಾನ್ ಪುಸ್ಪುಸ್ಲೊ.

“ತೆಂ ಆಸ್ಲ್ಲೆಂಚ್ ಪಳೆ. ಭುರ್ಗಿಂ ಆಸ್ತಾನಾ ಖರ್ಚ್ ಆಸಾಚ್ಚ್. ಭುರ್ಗಿಂ ಆನಿ ಖರ್ಚ್ ನಾಸ್ತಾಂ ಜೀವನ್ ತರೀ ಕಶೆಂ ಸಾಗ್ಸೊಂಚೆಂ? ಮ್ಹೆನತ್ ಕರ್ಚಿ, ಜೊಡ್ಚೆಂ, ಖರ್ಚುಂಚೆಂ ಹಾಂತುಂಚ್ ಜಿವಿತಾಚೆಂ ರೋದ್ ಘುಂವ್ತಾ.”

ವೆಯ್ಟರಾಚೆಂ ಯೆಣೆ ಜಾಲ್ಲ್ಯಾನ್ ಎಡ್ವರ್ಡ್ ಮೌನ್ ರಾವ್ಲೊ. ದೊಗಾಂಯ್ ಥಂಯ್ ಸಿಂತಿಮೆಂತಾಂ ಜಿವಿಂ ಜಾಲಿಂ. ತರೀ ತ್ಯಾಚ್ ಖಾತಿರ್ ತೆ ಸಾಂಗಾತಾ ಪೆಳ್ಲ್ಲೆ ನ್ಹಯ್ ವ್ಹಾಳ್ಳೆಂ ದೊಗ್ಯಿ ಜಣಾಂತ್.

ವೆಯ್ಟರಾನ್ ಹರ್ಯೇಕ್ ವಸ್ತ್ ಸವ್ಲೊನ್ ಮೆಜಾರ್ ದವರ್ ಬಿಯರಿಚಿ ಬೊತ್ಲ್ ಉಗ್ತಿ ಕರುನ್ ಗ್ಲಾಸಾಂತ್ ವೊತುನ್ ಗೌರವಾ ಜಾಕೊಬಾಚಾ ಸಾಮ್ಕಾರ್ ದವರ್ಲಿ.

ಟೊರಿಸೊ ಉಗ್ತೊ ಕರ್‍ನ ಗ್ಲಾಸಾಂತ್ ವೊತ್ತಾನಾ 'ಸ್ಟ್ರೊ ವಿಚಾರ್ಲೊ ಎಡ್ವರ್ಡ್ಸನ್.

ಘಡ್ಯೆ ಭಿತರ್ 'ಸ್ಟ್ರೊ' ಹಾಡ್ನ್ ಜಾಯ್ಲೊ, ತ್ಯಾ ಮಧೆಂ ಎಕಾಮೆ ತೆ ಉಲಯ್ಲೆನಾಂತ್.

ವೆಯ್ಟರಾಚೆಂ ಕಾಮ್ ಸಂಪ್ತಚ್ ಪ್ಲೆಜಾ ಚಡಿಂ ಎಡ್ವರ್ಡ್ಸನ ಸಾಂಗ್ಲೆಂ—

"ಅಳೆಬಾ, ಆನಿ ಎಕಾ ಅರ್ಧ್ಯಾ ಪೊರಾನ್ ಆನ್ಯೇಕ್ ಬೊತ್ಲ್ ಕಿಂಗ ಫಿಶರ್ ಆನಿ ಪರ್ ಪ್ಲೇಟ್ ಚಿಲ್ಲಿ ಫ್ರಾಯ್ ಹಾಡ್ನ್ ಯೇ. ಮಧೆ ದುಸ್ರೆಂ ಆಮ್ಕಾಂ ಕಿತೆಂಚ್ ಗರ್ಜ್ ಪಡ್ಚೆಂನಾ."

"ಚಾಯ್ತ್ ಸರ್" ಹಾಸ್ಚೆಂ ಮುಖಮಳ್ ಪಳೆವ್ನ್ ಖಂಶೆನ ವೆಯ್ಟರಾನ್ ಒಪ್ಪಿಗಿ ದಿಲಿ.

'ಮಧೆಂ ಧೊಸುಂಕ್ ಯೇನಾಕಾ...ಕಿತೆಂಗೀ ಮಹತ್ವಾಚಿ ಗಜಾಲ ಹಾಂವ್ ಹಾಕಾ ಬಿಯರ್ ದೀವ್ನ ಆಯ್ಕೊಂಕ್ ಆಶೆತಾಂ ಮ ಸಾಂಗ್ತಾಂ ವೆಯ್ಟರಾಕ್ ಅಂದಾಜ್ ಜಾಲೊ.

ಅಸಲ್ಯೊ ಬಾರಾಂತ್ ಸದಾಂಚ್ಯೊ ಸಂಗ್ತಿ !!

ವೆಯ್ಟರ್ ಹಾಸೊನ್ 'ಆಪ್ಣಿಂ ಧೊಶಿನಾ' ಮ್ಹಳ್ಳ್ಯಾ ಭಾವನಾಂ ಗೆಲ್ಲೊಚ್ ಎಡ್ವರ್ಡ್ಸನ್ ಹಾಸೊನ್ ಜಾಕೊಬಾಕ್ ಉಲೊ ದಿಲೊ—

"ಪಿಯೆಂವ್ಕ್ ಸುರು ಕರ್ ... ಚಿಯರ್ಸ್" ಬಿಯರಿಚೊ ಆನಿ ಟೊರಿಸೊಚೊ ಗ್ಲಾಸ್ ಎಕಾಮೆಕಾ ಹಳೂ ಲಾಗಯ್ಲೆ.

"ಚಿಯರ್ಸ್" ಜಾಕೊಬಾನ್ ಕುಡ್ಸಿಲೆಂ.

ಜಾಕೊಬಾನ್ ಎಕಾ ಘೊಟಾನ್ ಅರ್ಧೊ ಗ್ಲಾಸ್ ಬಿಯರ್ ಖಾಲಿ ಕೆಲಿ.

ಸಗ್ಳೊ ಗ್ಲಾಸ್ ಖಾಲಿ ಕರ್ಚಿ ಎಕಾಚ್ಚ್ ಘರಾ ಶ್ಯಾಥಿ ಆಸ್ಲ್ಲಿ ತರೀ ಆನ್ಯೇಕ್ ಬಿಯರ್ ಬೊತ್ಲಿಕ್ ಅರ್ಧೆಂ ವೊರ್ ರಾಕೊಂಕ್ ಆಸಾ ತೆಂ ವಿಸ್ರಾಲೊನಾ.

ಬಿಯರ್ ಪೊಟಾಕ್ ಪಾವ್ತಾನಾ ತಕ್ಲೆಂತ್ ಕಿಡೊ ಕಾಂತಂವ್ಕ್ ಲಾಗ್ಲೊ ಎಡ್ವರ್ಡಾಕ್. ಆಪುಣ್ ಸಮಧಾನ್ ಕರ್ಚೆಪರಿಂ ಉಲಂವ್ಕ್ ಜಕಾನ್‌ಗೀ ?! ಕಿತೆಂ ತೊ ಉಲಂವ್ಕ್ ಆಶೆತಾ ?!

ಎಡ್ವರ್ಡಾಚಿ ಮೌನತಾ ಚಡಿತ್ ವೇಳ್ ತೊ ಸೊಸುಂಕ್ ಸಕ್ಲೊನಾ. ಆಪುಣ್ ತಯಾರ್ ಜಾಲಾಂ' ಮ್ಹಳ್ಳೆಪರಿಂ ಜಾಕೊಬಾನ್ 'ತಾಳೊ ಸಡಿಲ್ ಕರ್ನ್ ಸುರ್ವಾತ್ ಕೆಲಿ—

"ಎಡ್ವರ್ಡಾಬ್, ಆತಾಂ ಸಾಂಗ್...ಕಿತೆಂ ತುಂ ಉಲಂವ್ಕ್ ಆಶೆತಾಯ್ ? ಮ್ಯಾಕ್ಸಿಮ್ ವಿಕ್ಟರ್ ರೇಗೊ ವಿಶಿಂಗೀ !?" ಆಪ್ಲೆಚ್ ಬುಧ್ವಂತ್ಕಾಯೆನ್ ಕಾಳೊಕಾಂತ್ ಜೊಕ್ತೊ ಫಾತೊರ್ ಮಾರ್ಲೊ.

ಎಡ್ವರ್ಡ್ ಜಾಕೊಬಾಚೆರ್ ಅಭಿಮಾನಿತ್ ಜಾವ್ನ್ ಅಪ್ರೂಕೊ ಹಾಸೊ ಹಾಸೊನ್ ಮಾತ್ಸೊ ಟೊರಿನೊ 'ಸ್ಟ್ರೀ' ದ್ವಾರಿಂ ಚಿಂಪೊಂಕ್ ಲಾಗ್ಲೊ.

"ಜಾಕೊಬ್" ಜೋವ್ ಸವ್ಕಾಸ್ ಸುರ್ವಾತ್ ಕೆಲಿ ಎಡ್ವರ್ಡಾನ್. "ಸಭಾರ್ ಜಣ್ ಮ್ಹಾಕಾ ವಳ್ಕಿಚೆ ಆಸಾತ್...ತರೀ ಹಾಂವ್ ಫಕತ್ ತುಕಾ ಸೊಧುನ್ ಆಯ್ಲಾಂ...ತುಂ ಮೊಜಿ ವಿಂಚವ್ಣ."

ಏಕ್ ಘಡಿ ಮೌನ್ ಜಾಲೆ ದೊಗಾಂಯಿ. ಜಾಕೊಬಾನ್ ಬಿಯರಿಚೊ ಲ್ಹಾನ್ಸೊ ಘೊಟ್ ಮಾರ್ಲೊ.

ತಾಂತುಂ ತೃಪ್ತಿ ಜಾಯ್ನಾಶೆಂ ಉತ್ತೇಜನಕಾಚೆ ದೃಷ್ಟೆನ್ ಸಾಂಗ್ಲೆಂ -

"ದಯಾಕರ್ನ್ ಮುಖಾರ್ಸಿ."

"ಲಯನ್ಸ್ ಕ್ಲಬ್ಬಾನ್ ತಾಕಾ ಉಂಚ್ಲೊ ಸೋಶಲ್ ವರ್ಕರ್ ಮ್ಹಣ್ ಮಾನ್ ಸನ್ಮಾನ್ ಕರ್ಚ್ಯಾ ತಿತ್ಲೊ ಮಾನ್ ಆಸಾಗೀ ತಾಕಾ ? ಆನಿ ತ್ಯೆ ತೆಕಿತ್ ಬರಿಂ ಕಾಮಾಂ ತಾಣೆ ಕೆಲ್ಯಾಂತ್‌ಗೀ !?"

ಜಾಕೊಬ್ ತಸಲ್ಯಾಚ್ ಎಕಾ ಸವಾಲಾಚೊ ಕಾಂಟಾಳೊ ದಾಖಂವ್ಕ್ ರಾಕ್ತಾಲೊ ಜಾಯ್ಜಾಯ್. ತಿರಸ್ಕಾರಾಚಾ ಆನಿ ಆವೇಶಾಚಾ ಭಾವನಾಂನಿ ನಾಕ್ ಫುಂಕುನ್ ಗ್ಲಾಸ್ ಬಿಯರ್ ಖಾಲಿ ಕೆಲಿ. ದೋನ್ ಘಡಿ ಮಾಸಾಚ್ಯೊ ಚಾಬ್ಲ್ಯೊ.

ಎಡ್ವರ್ಡ್‌ಗ್ ಇಂಚಿಂನ್ ಇಂಚ್ ಜಾಕೊಬಾಚಿ ಬದ್ಲಾವಣ್ ಮೆಜ್ತಾಲೊ. ಜಾಕೊಬಾನ್ ಗ್ಲಾಸ್ ಭರ್‍ಚೆ ಖಾತಿರ್ ಬಿಯೆರಿಚಿ ಬಾಟ್ಲಿ ಲಕಯ್ಲಿ ಉಪ್ರಾಂತ್ ಭಾರ್ದ್ ಜಾಲ್ಲೆಪರಿಂ ಉಲಯ್ಲೊ—

"ಎಡ್ವರ್ಡ್‌ಬಾ, ತುಂ ನೆಣಾಂಯ್...ಅವೆಲ್ಯಾ ಲೋಕ್ ಆಸಾ ಪ ಭೆರೊ. ಕಿತ್ಯಾಕ್ ತಾಂಕಾಂ ಬರೊ ಕೋಣ್ ಭೆರೊ ಕೋಣ್, ಕಾತ್ರೆಂ ಖಂಚೆಂ, ಘೋಡೊ ಖಂಚೊ ಎಕಾಚ್‌ಘರಾ ಕಳ್ನಾ...ದೆಕುನ್ ವ್ಹಾಳ ಭೆರೊ ವ್ಹಾಣ್."

"ಸಾರ್ಕೆಂ !"

"ಹಾಂವ್ ಭಾಪ್ಪಾನ್ಯಾಂತ್ ಕಾಮ್ ಕರ್‍ಲ್ಯಾ ಮನಿಸ್. ಖಬ್ರ್ಯಾಂಚೊ ಸಂಸಾರ್ ಮೊಜಾ ಬೊಲ್ಸಾಂತ್ ಆಸಾ... ಹಾಂವ್ ಸಮೆಲ್ಯಾಂಕ್‌ಯಿ ಸಕ್ಡಾಂ. ಲಯನ್ಸ್ ಕ್ಲಬ್ ಏಕ್ ಬರೆಂ ಕ್ಲಬ್ ತರೀ ತಾಚೆ ಹುದ್ದೆದಾರ್ ವರ್‍ಸಾಸ್ ಬದ್ಲಿ ಜಾತಾತ್...ಮ್ಯಾಕ್ಸಿಯಾಬಾ, ತಸಲೆಯಿ ಅಧ್ಯಕ್ಷ್ ಜಾತಾತ್. ಆನಿ ತೆಮಾಂ ಮ್ಯಾಕ್ಸಿಯಾಬಾ ತಸಲ್ಯಾಂಚಾ ಬೊಲ್ಸಾಂತ್ ವೆಗಿಂ ಪಡ್ತಾತ್. ಕಿತ್ಯಾಕ್, ಮ್ಯಾಕ್ಸಿಯಾಬ್ ಖುಶ್ ಕರ್‍ಚೆ ಖಾತಿರ್ ಖಾಂವ್ಕ್, ಜೇಂವ್ಕ್, ಪಿಯೆಂವ್ಕ್ ದಿತಾ. ಪಂಚಾನ್ಯಾತ್‌ಲ್ಯಾಕ್ ತರ್ನಿಂ ತರ್ನಿಂ ತಲ್ಯಾಂಯಿ ರಾತ್ ಪಾಶಾರ್ ಕರುಂಕ್ ದಿತಾ ಆನಿ ಕಿತೆಂ ಜಾಯ್ಜೆ ಯ್ ? ? ಪಯ್ಶ್ಯಾಂ ಆನಿ ಸೌಲತ್ಯಾಂ ಹುಜ್ರಿಂ ಮನಿಸ್ ಫಡ್ಕ್ಯಾಕ್ ಪಿಣ್ಗೊ ಜಾತಾ. ಮೋಜೆ ತಸಲೊ ಖೋಟ್ಯೆ ಗಲ್ಲೆಂತ್ ಚಲೊನ್ ಗೆಲ್ಯಾರ್ ಪುರೊ ಚೆಡಿಯಾಂ ಸಂಗಿಂ ನಿದೊಂಕ್ ಗೆಲೊ ವ್ಹಾಣ್ ದಿಷ್ಟಾಂಕ್ಯಾಂಕ್ ಲೋಕ್ ಜಾಣಾ ಆನಿ ತಾಚೆ ತಸಲೆ ಉದ್ಧಾರ್ ಕರುಂಕ್... ? ?"

ಕಸ್ಲ್ಯಾಗೀ ಆಂತರಿಕ್ ಬಾಂಧ್ಪಾಸಾ ವರ್ವಿಂ ತಾಳೊ ತಾಚೊ ಗದ್ಗದಿತ್ ಜಾಲೊ.

ಬಿಯರಿಚಾ ಗ್ಲಾಸಾಚೊ ಹಲ್ಪ್ಯಾಚೊ ಘೋಟ್ ಮಾರ್‍ಲೊ. ಆನಿ ಮಾಕಾ ಫುಡಿ ಚಾಬ್ಲ್ಯಾಂ.

ಪುರ್‍ತೆಂ ಗಿಳ್ಯಾ ಆದಿಂ ಪರತ್ ಸುವಾರ್‍ತ್ ಕೆಲಿ—

"ಎಡ್ವರ್ಡ್‌ಬಾ...ತುಕಾ ಸತ್‌ಚ್ ಸಾಂಗ್ತಾಂ...ಮ್ಹಾಕಾ ದಗಲ್ಬಾಜಿ ಕಾಮಾಂ ಕರ್‍ನ್ ದೊವ್ಲಾರಾಕ್ ಬಗ್ಲೆಕ್ ಘೆವ್ನ್ ಸಾಂತಾಚೆಂ ನಟನ್

ಶ್ರ್ಯಾಂಕ್ ದೆಖ್ಲ್ಯಾರ್ ಜಿಯಯ್ನಾ. ಐ ಹೇಟ್ ದೆಮ್. ಹಾಡ್
ತ್ಲ್ಯೆ ಜಿಬೆ ವರ್ವಿಂ 'ಬರೊ' ವ್ಹಾಳ್ಯೊ ನಾಟಕ್ ಕರ್ಚೊ ವ್ಹಾಕಾ
ಲ್ಯ್ಕಲ್ ಸೊಸಾನಾ. ತಸಲ್ಯಾಂನಿ ಜಿವಿತಾಂತ್ ವಿನ್ಹನತೆಚೆಂ, ವಾಂವ್ಟಿಚೆಂ
ವರ್ ಕಿತೆಂ ತೆಂ ಚಾಕೊಂಕ್ ನಾ. ತರೀ ಕಿತೆಂ ಕರ್ಚೆಂ? ಕಟ್ಟ್ಯಾಂತ್ಲೊ
ಗ್ ರಟ್ಟ್ಯಾಂತ್ ನಾ ಜಾಲಾ...ವ್ಹಾಕಾ ವೊಜ್ಯೊ ಅಸಹಾಯಕತಾ
ಸಾತ್, ಸಮಸ್ಯೆ ಆಸಾತ್...

"ತರೀ ಪುಣ್ ಅಸಲ್ಯಾಂಚಿ ಶ್ಯಾಥಿ ವೊಡ್ತಲಿ ಸಾಮರ್ಥಿವಂತ್
ಸಾತ್...ಪುಣ್ ಘಾಯ್ದೊ ನಾ. ಕಿತ್ಯಾಕ್ 'ಕಾಟಾಂತ್ ಪಡೊಂದಿ'
ಸ್ಥಿಣ್ ತಸಲೆ ಮೌನ್ ಆಸಾತ್. ಹ್ಯಾಚ್ ಖಾತಿರ್ ಆಮ್ಚೊ ಸಮಾಜ್
ಧ್ರಾನಾ. ಆಪುಣ್ ಆಪ್ಣಾಕ್ ದೇವ್ ಸಮಸ್ತಾಂಕ್–ತೆಂಚ್ ರಜಾರ್
ಾಲಾಂ..."

ಜಾಕೊಬ್ ಸವ್ಯಾಸ್ ಕರ್ತಾನಾ ಎಡ್ವರ್ಡ್ ಟೊರಿನೊ ಬೊತ್ತಿಕ್
ಳೆಂವ್ಕ್ ಪಡ್ಲೊ.

"ಜಾಕೊಬಾ, ಸಂಸಾರಾಂತ್ಲ್ಯಾ ಸರ್ವ್ ದೆಂವ್ಚಾರಾಂಕ್ ನಾಸ್
ರಾಂಕ್ ಚಿಂತ್ಚೆಂ ಜಾಂವ್ಚಾ ತಸಲಿ ಗಜಾಲ್ ನ್ಹಯ್. ಹಾಂವೆ
ಾಂಟಾಳ್ಯೊ ದೆಂವ್ಚಾರ್ ತಾಚೆಸ್ತಕಿಂಚ್ ನಾಸ್ ಜಾಂವ್ಕ್ ಆಶೆತಾಂ.
ದೆವಾಚಿ ನೀತ್ ದಾಖಂವ್ಕ್ ಆಶೆತಾಂ..." ಕಸಲೊಗೀ ಏಕ್ ಸೊಲ್ಲೊ
ವೆಗಿಂಚ್ ಭಾಯರ್ ಘಾಲ್ಚೆಪರಿಂ ಉಲಯ್ಲೊ ಎಡ್ವರ್ಡ್.

"ಹಾಂವ್ ಜಾಣಾ ಎಡ್ವರ್ಡಾಬಾ...ತುಂ ಏಕ್ ಶೀದಾ ಮನಿಸ್ ಆನಿ
ಪ್ರಾಮಾಣಿಕ್ಪಣಾನ್ ತುಂವೆಂಚ್ ತುಕಾ ಬಂಧಿಂತ್ ಘಾಲಾಂಯ್..."
ಜಾಕೊಬ್ ಖೆಳ್ಮ್ಯಳಾಂ ಕರ್ನ್ ವ್ಹಾಳ್ಯೆಪರಿಂ ಹಾಸಾಲಾಗ್ಲೊ. ಎಡ್ವರ್ಡ್
ಗಂಭೀರ್‌ಚ್ ಉರ್ಲೊ.

"ಬೆಜಾರ್ ಕರ್ನಾಕಾ...ತುಂವೆ ದಿಲ್ಲಿ ಬಿಯರ್ ಪಿಯೆವ್ನ್ ತುಕಾಚ್
ವಿರೋಧ್ ಉಲಯ್ತಾಂ ಮ್ಹಣ್."

"ನಾ ..ಮುಖಾರ್ಸಿ"

'ಪಿಸಾಂಟಾಂಚಾ ಗಜಾಲಿಂನಿ ವ್ಹಾಕಾ ಬೆಜಾರ್ ನಾ. ವ್ಯಾಕ್ಸಿ ತಸಲ್ಯಾ
ಪಿಸಾಂಟಾ ಲಾಗಿಂ ಹಾಂವೆ ದೀಸ್ ಕಾಡ್ಲ್ಯಾತ್' ಮನಿಂ ಚಿಂತುನ್ ಹಾಸಾ
ಲಾಗ್ಲೊ.

"ಆಜ್-ಕಾಲ್ ತುಜೆ ತಸಲ್ಯಾ ಮನ್ಶ್ಯಾಂನಿ ಸಮಾಜೆಕ್ ಅಸ್ವ!
ಹಾಡ್ಲಾಂ...ಅಧೋಗತಿಕ್ ಪಾಯ್ಲಾಂ..."

ಸ್ಪಷ್ಟ ಸುಢಾಳ್ ತಾಳ್ಯಾನ್ ಸಾಂಗೊನ್ ಮಾನ್ ಭಾಗಾಯ್ಲೊ.

"ಕಿತೆಂ? ಕಿತೆಂ ಉಲಯ್ತಾಯ್? ಬಿಯರ್ ಮಾತ್ಯಾಕ್ ಚಡ್ಲಿಗಿ ಕಿತೆಂ? ಹಾಂವ್ ಕೊಣಾಯ್ಚ್ಯಾ ಹಾರ್ಯಾ ಹುರ್ಯಾಕ್ ವ್ಹಚಾನಾತ್ಲ್ಲೊ ಮನಿಸ್..." ಆಪ್ಲ್ಯಾಚ್ ಗುಣಾಂಚೆರ್ ಖುಶ್ ಪಾವೊನ್ ಗವ್ಂಡಾಯೆನ ದಾಟ್ ತಾಳ್ಯಾನ್ ಸಾಂಗ್ಲೆಂ ಎಡ್ವರ್ಡಾನ್.

"ವ್ಹಯ್ ಎಡ್ವರ್ಡ್‌ಬಾ...ಆಯ್ಚ್ಯಾ ಸಂಸಾರಾಂತ್ ಮ್ಯಾಕ್ಸಿಯಾಬಾ ತಸಲೆ ಬರೆ, ತುಜೆ ತಸಲೆ ಭೆರೊ ಆನಿ ಮೊಜೆ ತಸಲೆ ವ್ಹಾಳ್ಯಾರ್ ತುಮ್ಚ್ಯಾ ಮಧ್ಲೆ ಪಿಸಾಂಟ್... ಹುಂ!" ನಾಕ್ ಫುಂಕುನ್ ಬಿಯರ್ ಘೊಟ್ಲೆ ಕಸಲಿಗಿ ಸುವಾರ್ತ್ ಕರ್ಚಿ ದೃಷ್ಟೆನ್. "ಸಮಾಜಾಂತ್ ಎಡ್ವರ್ಡ್‌ಬಾ, ಹೊ ಸಂಸಾರ್ ಚಾಯ್ಜ್ಯಾಯಾ ಆಸ್ಲ್ಲೊ ಶೀದಾ ಆನಿ ಪ್ರಾಮಾಣಿಕ್ ಮನ್ಶ್ಯಾಂಚೊ. ಜಲ್ಮ್ತಾನಾ ಕೊಣೀ ಚೊರ್, ದಗಲ್ಬಾಜಿ, ಪಾತ್ಕಿ, ಘಾತ್ಕಿ ಜಾವ್ ಜಲ್ಮನಾ. ಬಗಾರ್ ಸಮಾಜೆಂತ್ ವಾಡ್ತಾ ವಾಡ್ತಾನಾ 'ತೆ ರಸ್ತೆ' ಸಲಿಸಾಯೆಚೆ ವ್ಹಾಣ್ ದಿಸ್ತಾತ್.

"ಕಾಯ್ದೆ, ಕಾನೂನಾಂ, ಪೊಲಿಸ್, ಕೋಡ್ತ್ ಇತ್ಯಾದಿ ಆಸ್ಲ್ಯಾರೀ, ವಾಂಕ್ಡ್ಯಾ ರಸ್ತ್ಯಾನ್ ವ್ಹತಲ್ಯಾಂಕ್ 'ಪ್ರತಿಭಟನ್' ಬಾರಿಚ್ ಉಣೆ ಆಸಾ. ಹ್ಯಾ ಪರ್ಗಿಂ ಪ್ರೇರಣ್ ಜಡ್ತಾ. ಬರೆಪಣ್ ಪಡ್ತಾ... ದೀಸ್ ವ್ಹಚಾ ವ್ಹತಾನಾ ಆಜ್ ಕಾಲ್ ಖಿಂಚಾಯಿ ರಸ್ತ್ಯಾಂನಿ ವ್ಹಚೊನ್ ಪಯ್ತೆ ಆನಿ ನಾಂವ್ ಜೊಡ್ಲ್ಯಾರ್ ತೊ ಸಮಾಜೆಂತ್ "ವ್ಹಡ್ಲೊಚ್". ತಸಲ್ಯಾಂಚೆ ಕುಮ್ಕೆಕ್, ಸಹವಾಸಾಕ್ ಸಗ್ಳೆ ತಯಾರ್. ತಾಣೆ ಕರ್ಚೆ ಪಾಡ್ ಆನಿ ಖೊಟ್ಯಾ ಕೃತ್ಯಾಂ ವಿರೋಧ್ ಆವಾಜ್ ಉಟಯ್ತೆಲೆ ಪಾಡ್ ವ್ಹಣ್ಜೆ ಎಕ್ಲೊಯಿ ನಾ. ಎಕ್ಲ್ಯಾಕ್‌ಯಿ ಪಾಟಿಚೊ ಕಣೊ ನಾ. ಆಪ್ಚೆ ತಸಲೆ ಮನಿಸ್ ಹ್ಯಾ ಸಮಾಜೆಂತ್ ಪ್ರಕಟಾಕ್ ಮೆಳ್ಚೆ ಪ್ರೊಂಪ್ಟ ಚಾಲ್ಲಿ ಮಾಸ್ಳಿ ವ್ಹಾಳ್ಯೆಪರಿಂ ಕೊಣಾಯ್ಕ್ಯಾ ನಾಕಾತ್. ಪಯ್ಶೆ, ನಾಂವ್ ನಾತ್ಲ್ಲೆಂ ಭೆರ ಆನಿ ಹಿಜ್ಡ...

ಎಡ್ವರ್ಡ್‌ಬಾ, ಹಾಂವ್ ತುಕಾ ದೀಸ್ರಾಲೊಂ ಕಿತ್ಯಾಕ್‌ಗೀ ವ್ಹಾಳ್ಯಾರ್ ತುಕಾ ಚಾಂಟಿ ಪ್ರಾಯ್ ಆಸಾ, ಅಸ್ಭವ್, ಆರ್ಥಿಕ್ ಪಾಟಿಂಬೊ

ರ್ಗ ಆಸಾ. ತುಜೆ ತಸಲ್ಯಾಂನಿ ಜರ್ ಕರಿಣ್ ರೀತಿನ್ ನೀತಿಚೆಂ ಂದೆರ್ ಉಕ್ಲುನ್ ಧರ್ಲ್ಲೆಂ ತರ್ ಆಜ್ ಜಾಯ್ತ್ಯಾಂ ದೆಂವ್ಚಾರಾಂಚಿ ಡಿ ಕಾಂಪ್ತಿ ಆಸ್ಲಿ. ಕಾನೂನಾ ಭಾಯ್ರ್ ವೈತಲ್ಯಾಂಕ್ ಕರಿಣ್ ಕ್ಷಾ, ಸಮಾಜೆಂತ್ ಬಹಿಷ್ಕಾರ್ ಪಡ್ಲ್ಯಾರ್ ಸಮಾಜೆಂತ್ ನಲಿಯೊ ರ್ಗತಾನಾಂಚ್ ನಾಸ್ ಜಾಂವ್ಚೆಂ ವಕಾತ್ ಸೊಧುನ್ ಕಾಡ್ಲ್ಯಾಪರಿಂ ತೆಂ. ನಲಿಯೊ ವಾಡ್ಲ್ಯಾ ಉಪ್ರಾಂತ್ ಕಾತ್ರುಂಕ್ ತಿಸ್ಲೆಂ ಸಲೀಸ್ ಯರ್. ಅಸಲೆಂ ಏಕ್ 'ಪ್ರಾಮಾಣಿಕ್ ವಕಾತ್' ಹಾಡ್ಚಿ ಜವಾಬ್ದಾರಿ ಜೆ ತಸಲ್ಯಾ ನೀಟ್ ರಸ್ತ್ಯಾಂನಿ ಚಲ್ಚ್ಯಾ ಮನ್ಶ್ಯಾಂಕ್ ಸೊಧುನ್ ಕಾಡ್ಚ್ಯಾ ಯ್ಲೊ ಆನಿ ಹಕ್ಕ್ ಆಸಾ. ತುಜೆ ತಸಲೆ ಮೌನ್ ರಾವ್ಲ್ಯಾರ್ ಸಮಾಜೆಂತ್ ಲಿಯೊ ಜಡ್ತಲ್ಯೊ, ಭೌತಿಕ್ ಮೊಲಾಂ ಸಕ್ಲ್ಯಾ ಪಡ್ತಲಿಂ.. 'ಸಮಾಜ್' ರೊಟೆಪಣಾಂತ್ ಲೊಳ್ಚೆಂ ಕೊಂಡ್ ಜಾತಲಿ, ... ತಾಂತುಂ ಮನ್ಶ್ಯಾಕ್ ುಕ್ಪ್ರಪರಿಂಚ್ ಜಿಯೆಂವ್ಕ್ ಪಡ್ತಲೆಂ... ಉತ್ರಾಂಕ್ ಮೋಲ್ ಅಸ್ಚೆಂನಾ... ೃತಿಕ್ ಮೊಲಾಂ ಉರ್ಚಿಂನಾಂತ್... ಮನ್ಶ್ಯಾಕ್ ಮನಿಸ್ ಪಾತ್ಯೆಂವ್ಕ್ಯೊ ಕ್ಚ್ಯೊನಾ... ಎಡ್ವರ್ಡ್‌ಬಾ, ತುಜೆ ಮತಿಂತ್ಲೆಂ ಥಂಡ್ ರಘ್ತಾಂಚ್ ತುಂವೆ ೀಡ್ ರಘ್ತಾಂಡ್ ಜಾವ್ನ್ ಬದ್ಲುನ್ ಮುಖಾರ್ ಸರಾಜಾಯ್..."

ಜಾಕೊಬ್ ಸಗ್ಳ್ಯಾಚ್ ಸಾಂಬ್ಳೊ ಚಲ್ಲೊ ... ಚಿಲ್ಲಿ ಫ್ಯಾಯಾಚಿ ತಿಕ್ಸಾಣೆ ಪರ್ಗಿಂಗೀ ವ ರಾಗಾಚಾ ಆವೇಶಾನ್ ತೆಂ ಸಾರ್ಕೆಂ ಎಡ್ವರ್ಡ್ ಪಾಕ್ರಾಂಕ್ ಸಕ್ಲೊನಾ.

"ಕಿತೆಂ ಕರಿಜಾಯ್ ಮ್ಹಣ್ಚೆಂ ತುಂವೆ? ನಲಿಯೊ ಹುಮ್ಪ್ಟುನ್ ಉಡಂವ್ಚ್ಯಾ ಖಾತಿರ್ ಹಾಂವೆ ಜೀವ್ ದೀಜಾಯ್ ಮ್ಹಣ್ತಾಯ್ಗಿ ? ? ! ಹುಂ ! ಲುಸಿಫೆರಾಕ್‌ಚ್ ನಾಸ್ ಕರುಂಕ್ ದೆವಾಕ್ ಸಾಧ್ಯ್ ಆಸ್ಲೆಂ ತರ್ ಸಂಸಾರ್ ರಚ್ತಾನಾಂಚ್ ಲುಸಿಫೆರಾಚೊ ಎಡ್ರೆಸ್ ಆಸ್ತೊನಾ ... ಹಾಂವ್ ಬಾಯ್ಲ್ ಭುರ್ಗಿಂ ಆಸ್ಲ್ಲೊ ಮನಿಸ್...ಗರ್ಜೆ ಭಾಯ್ಲ್ಯಾ ರಾಟ್ಟಾವಳಿಂತ್ ನಾಕ್ ಲೊಟುಂಕ್ ಆಶೆನಾ...ತರೀ ಮ್ಯಾಕ್ಸಿಕ್ ಮಾತ್ರ್ ನೀಟ್ ರಸ್ತೊ ದಾಖಂವ್ಕ್ ಜಾಯ್ ಮ್ಹಾಕಾ..."

"ತಶೆಂ ಎಡ್ವರ್ಡ್‌ಬಾ!!" ಖುಶೆನ್ ಬೊತ್ಲಿಂತ್ಲಿ ಬಿಯರ್ ಪೂರಾ ಗ್ಲಾಸಾಕ್ ವೊತ್ಲಿ. ತರೀ ಬಿಯರ್ ಪಿಯೆಂವ್ಚ್ಯಾ ಆದಿಂ ಮಾಸಾ ಫುಡಿ ಚಾಬ್ಲ್ಯೊ.

"ಎಕ್ಲ್ಯಾನ್ ಎಕ್ಲ್ಯಾಕ್ ತರೀ ಬರೆಂ ಕೆಲ್ಯಾರ್ ಸಂಸಾರಾಂತ್ ಜಾಯ್ತ್ ಬರೆಂಪಣ್ ಜಾತಾ...ಥಂಡ್ ಬಸ್ಲ್ಯಾರ್ ಜಾಯ್ನಾ ಎಡ್ವರ್ಡ್‌ಬಾ. ತರಿ ಅಸಲ್ಯಾಂಕ್ ಆದ್ಲ್ಯಾತಾನಾ ಬಾರಿಚ್ ಜಾಗ್ರುತ್ಕಾಯೆನ್ ತಕ್ಲಿ ಖರ್ಚುನ ಕಾಮ್ ಕರಿಜಾಯ್, ಭಾರೀ ಸುಚಿಕಾರಿ ಮನಿಸ್...ಅಪ್ಲ್ಯಾ ಭದ್ರತೆ ಖಾತಿರ್ ಆಪ್ಲ್ಯಾ ಬಾಯ್ಲೆ ಭುಗ್ಯಾಂಚೊ ಗಳೊ ಕಾಪುಂಕ್‌ಯೀ ತಯಾರ್ ಜಾ ಅನ್ಯಾಡಿ ಮನಿಸ್...ಹಾಂಗಾಂ ಜಾಳಿ ರಚಿಜಾಯ್ ಆನಿ ತ್ಯಾಚ್ ಜಾಳಿಂತ್ ಬಚಾವೆ ಖಾತಿರ್ ಪಡ್ಬಡೊನ್ ಅವಸಾನ್ ಯೆಂವ್ಚೆಪರಿಂ ಕರಿಜಾಯ್..."

ಭಾರಿಚ್ ಉಮೆದಿನ್ ಉಲವ್ನ್ ಬಿಯರಿಚಾ ಗ್ಲಾಸಾಕ್ ಫೊಟ್ ಮಾರ್ಲೊ ತಾಣೆ.

"ಸಮಾ...ಮೊಜೆಂ ಏಕ್ ಸವಾಲ್ ಆಸಾ!"

"ವಿಚಾರ್ ಎಡ್ವರ್ಡ್‌ಬ್...ತ್ಯಾಚ್ ಖಾತಿರ್ ಹಾಂವ್ ಆಸಾಂ ವ್ಹಾಣ್ ಸಮಜ್."

"ಥ್ಯಾಂಕ್ಸ್...ತುಕಾ ಅಸಲ್ಯಾ ಸಂಗ್ತೀನಿ ಆತುರಾಯ್ ಕಿತ್ಯಾಕ್ ಜಾಕೊಬಾ?!"

"ಹ್ಣುಂ!!" ಜಾಕೊಬಾನ್ ನಾಪಸಂದೆನ್ ನಾಕ್ ಫುಂಕುನ್ ಬಿಯರಿಚೊ ಗ್ಲಾಸ್ ಖಾಲಿ ಕೆಲೊ. ತಶೆಂ ನಿಮಾಣೆ ಉರ್ಲ್ಲೊ ಪ್ಲೇಟಿಂತ್ಲೊ ಚುರೊಯಿ ಪುಸುನ್ ಖಾವ್ನ್ ಸೊಡ್ಲೊ.

ಅರ್ಧೆಂ ಪೊರ್ ಜಾಲ್ಲೆಂ...

ತ್ಯಾಚ್‌ಕ್ಷಣಾ ವೆಯ್ಟರ್ ಥಾಪ್ಡ್ಯಾಸ್ ಭಿತರ್ ಗುಸ್ಲ್ಲ.

ಪಯ್ಲೆಂ ದಿಲ್ಲೆಂ ಆರ್ಡರ್ ಸಾರ್ಕೆಂ ಘೆವ್ನ್ 'ಬರೇಂ ಸರ್ವಿಸ್' ದಿಂವ್ಚಿ ತಾಚಿ ಉರ್ಬಾ ಆಸ್‌ಲ್ಲಿ.

ಸಗ್ಳೆಂ ಸಾರ್ಕೆಂ ಮೆಜಾರ್ ಮಾಂಡುನ್ ದವರ್ನ್ ಎಡ್ವರ್ಡಾಕ್ ಪಳೆವ್ನ್ ಖಾಲ್ತೆಪಣಿ ವಿಚಾರಿಲಾಗ್ಲೊ—

"ಆನ್ಯೇಕ್ ಟೊರಿನೊ ಹಾಡುಂ?!"

"ನಾಕಾ-ಬಾ, ಥ್ಯಾಂಕ್ಸ್."

"ಬರೆಂ" ಜಡಿತ್ ಗಳಾಯ್ ಕರ್ನ್ಯಾಶೆಂ ಸುಂದರ್ ಹಾಸೊ ದೀವ್ನ್ ಖಾಲಿ ಬೊತ್ಲಿ, ಪ್ಲೇಟ್ ವ್ಹರ್ನ್ ಗೆಲೊ. ಜಾಕೊಬಾನ್ ಮಾರೆಕಾರ್

ವಾಲ್ ಮುಂಖಾರ್ಸಾಂಚೆ ಪರಿಸ್ಥಿತೆಂತ್ ಮುಂಕ್ಯಾಲ್ ಗ್ಲಾಸ್ ಬಿಯರ್ ಖಾಲಿ ಕರ್ನ್ ಹುನೊನಿ ಮಾಸಾ ಫೊಡಿ ಡೋನ್ ತೀನ್, ಅಂವ್ಸರಾನ್, ತೋಂಡಾಕ್ ಘಾಲ್ಯೊ.

ಎಡ್ವರ್ಡ್ ಹರ್ಯೆಕ್ ಘಡಿ ಜಾಕೊಬಾಚೆರ್ ನಿಗಾ ದವರ್ನ್ ಆಸ್ಲ್ಲೊ. ಉಪ್ರಾಂತ್ ಸುರು ಕೆಲೆಂ.—

“ಎಡ್ವರ್ಡ್‌ಬಾ...ತುಂವೆ ಏಕ್ ಭಾರಿಚ್ ಮಹತ್ವಾಚೆಂ ವ್ಹರ್ತೆಂ ಸವಾಲ್ ಕೆಲೆಂಯ್! ಹುಂ! ಮ್ಹಾಕಾ ಕಿತ್ಯಾಕ್ ಅಸಲ್ಯಾ ಭುರ್ಸ್ಯಾಂಚ್ಯಾ ಸಂಗ್ತಿಂನಿ ಆತುರಾಯ್?? ಸಾರ್ಕೆಂ! ಮನ್ಶ್ಯಾಕ್ ಕೆದ್ನಾಂ ಆತುರಾಯ್ ಉಬ್ಜತಾ ಮ್ಹಳ್ಯಾರ್ ತ್ಯಾ ವಿಶಿಂ ಮಾತ್ಶೆ ಅನ್ಭವ್ ಆಸೊಂಕ್ ಜಾಯ್ ವ ವ್ಹೋಡ್ ಆಸೊಂಕ್ ಜಾಯ್...ಆನಿ ಮ್ಹೊಜೊ ಅನ್ಭವ್ ಕಿತೆಂ ಸಾಂಗೊ?! ಮ್ಹೊಜಿ ಜಿಣೆಂಚ್ ಜಿವಂತ್ ಆಸ್ಚೊ ಅನ್ಭವ್...”

“ಮ್ಹಳ್ಯಾರ್?!” ಎಡ್ವರ್ಡ್ ಆತುರಿತ್ ಜಾಲೊ.

“ಮಟ್ವ್ಯಾನ್ ಸಾಂಗ್ಚೆಂ ತರ್ ಹಾಂವ್ ಕೋಣ್, ಸಾರ್ಕೊ ಬಾಪುಯ್ ನೆಣಾ'ಸ್ತೊ ಮನಿಸ್. ಹಾಂವೆ ಮಾಂದ್ಚ್ಯಾಕ್ ಲೋಕ್ ಮಾಂದಿನಾ.”

“ಮತ್ಲಬ್?”

“ಸಾಂಗ್ತಾಂ.. ಮ್ಹೊಜಿ ಆವಯ್ ದುಬ್ಳ್ಯಾ ಕುಟ್ಮಾಂತ್ ಜಲ್ಮಲ್ಲಿ ಜಾಲ್ಲ್ಯಾನ್ ತುಂಚಾ ಧನಿಯಾಗೆರ್ ಲ್ಹಾನ್‌ಪಣಾರ್ ಥಾವ್ನ್ ಆರ್ಥಿಕ್ ಅಡ್ಚಣೆವರ್ವಿಂ ಕಾಮಾಕ್ ವ್ಹತಾಲಿ...ಧಾಂವ್ಚ್ಯಾ ದಿಸಾಂ ಮಧೆಂ ತಿಕಾ ಬಾಪಾಯ್ನ್ ಶಿಕಾಪ್ ದಿಂವ್ಚೆಂ ಪ್ರಯತ್ನ್ ಕೆಲೆಂನಾ. ಒಗಾರ್ ಧನಿಯಾಚಾ ಗಾದ್ಯಾಂತ್ ಆನಿ ಘರಾ ಘೊಳೊನ್ ಪಯ್ಶೆ ಜಮಾಂವ್ಕ್ ಸಾಂಗ್ಲೆಂ. ಆನಿ ಜಮಾಯಿಲ್ಲೆ ಪಯ್ಶೆ ತಾಣೆ ಘೊಟುಂಕ್ ಖರ್ಚಿಲೆ.

“ಧನಿ ತೊ ತ್ಯೆ ಹಳ್ಳೆಂತ್ ನಾಂವ್ ವ್ಹೆಲ್ಲೊ ಗ್ರೇಸ್ತ್ ಸಾವ್ಕಾರ್. ಆಸ್ತ್, ಬದಿಕ್, ದುಡು, ಭುಂಯ್ ತೋಟ್ ದರಬಸ್ತ್ ತಾಚೆಲಾಗಿಂ ಆಸ್ಲ್ಲೆಂ...ಘರಾಂತ್ ಆನಿ ತೆರಾಂತ್ ತಾಚಾ ಹಾತಾ ಸಕ್ಲ್ ಜಾಯ್ತಿಂ ಕಾಮಾಚಿಂ ಆಸ್ಲ್ಲಿಂ. ಧನಿ ಉತ್ರಾಂನಿ ದಯಾಳ್-ಮೊಗಾಳ್ ಭಿತರ್ಲ್ಯಾನ್ ಸೈತಾನಾಚೊ ಪಿಲೊ. ‘ಪ್ರತಾ’ ‘ಬಾಳಾ’ ಮ್ಹಳ್ಳ್ಯಾ ಶಿವಾಯ್ ಉಲಯ್ ನಾತ್ಲ್ಲೊ. ಪನ್ನಾಸಾಂಚೆ ಗಡಿರ್ ಪಾವ್ಲ್ಲೊ ಜಾಂಟೊ ಮಾನಾಯ್. ಮ್ಹೊಜೆ ಆವಯ್ಕ್ ಆಟ್ರಾ ಉತರ್ಲ್ಯಾರೀ ತೊ ದೇವ್‌ಚ್ ದಿಸ್ತಾಲೊ.

ಪರಿಸ್ಥಿತೆಂತ್ ಮೊಜೆ ಆವಯ್ಚ್ ಪ್ರೆಲ್‌ಲ್ಲಿ ಪ್ರಜ್ವಡಿತ್ ಕೂಡ್, ತ್ರಸ್
ವಿಶ್ವೆ ಜಡಿತ್ ಪ್ರಜೋದಿತ್ ಕರ್ತಾನಾ ತಾಚಿ ಆಬ್ಯಾಳೆಂಚಿ ದೀಷ್ಟ್ ತ್ರಿಚ
ಪಡ್ಲಿ...ಅಶೆಂ ಲೋಕ್ ಸಾಂಗ್ತಾಲೊ. ತಿ ದೀಷ್ಟ್ ಮುಂದುವರುನ
ವ್ಹಚೊನ್ ಕೃತ್ಯಾಚೆರ್ ಸಂಪ್ತಾನಾ...ಮೊಜಿ ಆವಯ್ ಧನಿಯಾಚ
ಹಾತಾಂತ್ಲೆಂ ಬೊಂಬೊ ಕಶಿ ಜಾಲಿ ಕಂಯ್. ಧಾಂವ್ಚ್ಯಾ ದಿಸಾಂ ಮುಧ
ಧನಿಯಾಕ್ ಖುಶಿ ಕರ್ಚೆಂಯಿ ಏಕ್ ಚಡ್ತಿಕ್ ಕಾಮ್ ಜಾಲೆಂ. ಅಚಾನಕ
ತಿಚೆ ಥಂಯ್ 'ಏಡ್ಸ್' 'ಭಿಂ' ಜಾವ್ನ್ ಉದರಾಂತ್ ಕಿಲೀತಾನಾ ತ್ರಿ
ಗಡ್ಬಡ್ಲೊ. ಚುಕಾರಿ ಮಾರ್ಜೆ ಖಾತಿರ್ ಆಳಾಂ ಮುಧ್ಲ್ಯಾ ಏಕ್ಲ್ಯಾಕ್
ಒತ್ತಾಯೆಂಚಾ ಬಳಾನ್ ಮೊಜೆ ಆವಯ್ ಕಡೆಂ ಕಾಜಾರ್ ಕರ್ನ್ ದಿಲೆಂ.
ಸಾಂಗಾತಾ 'ತಾಂಚೊ ತರ್ನಾಟ್ಪಣಾಚೊ ಖೆಳ್ ಪಳೆವ್ನ್ ಬರ್ಯಾ ಮನಾಚಾ
ಧನಿಯಾನ್ ಆಪ್ಲ್ಯಾ ಪಿಜೇರ್ ಕಾಜಾರ್ ಕರ್ನ್ ದಿಲೆಂ' ವ್ಹಳ್ಳಿ ವದಂತಿ,
ವಾರ್ಯಾ ಖಬಾರ್‌ಯಿ ಪ್ರಸಾರ್ಲಿ.

"ಮೊಜೆ ಆವಯ್ಚೊ ಘೊವ್ ಮ್ಹಾಕಾ ನಾಂವಾಚೊ ಪುರ್ತೊ ಬಾಪುಯ್ ಜಾಲೊ. ಧನಿ ಮೊಜೊ ನಿಜ್ ಬಾಪುಯ್ ಮ್ಹಣೊಂಕ್ ಒಪ್ವಾಲೊ ನಾ. ತಿತ್ಲೆಂಚ್ ನ್ಹಯ್, ಮೊಜೆ ಆವಯ್ಕ್ ತೋಂಡ್ ಉಗ್ತೆಂ ಕರ್ನಾತ್ಲೆಪರಿಂ ಭೆಷ್ಟಾವ್ಣ್ಯೆಚಿ ತಾಕಿತ್ ದಿಲ್ಲಿ.

"ಘೊಡ್ಯಾ ಆಳಾಂಕ್ ತಿ ಗಜಾಲ್ ಕಳ್ಳಿ.. ಮೊಜೆಂ ರೂಪ್ ಧನಿಯಾಚಾ ರೂಪಾಕ್ ತಾಳ್ ಪಡ್ತಾಲೆಂ ಜಾಲ್ಲ್ಯಾನ್ ಸಗ್ಳ್ಯಾಂನಿ ಗುಜ್ಗುಜೊ ಉಟ್ಲೊ. ಜಾಲ್ಯಾರೀ ತೋಂಡ್ ಉಗ್ತೆಂ ಕರ್ನ್ ವಿಚಾರ್ಚ್ಯಾ ತಿತ್ಲೆಂ ಧಯ್ರ್ ಏಕ್ಲ್ಯಾಲಾಗಿಂಯಿ ನಾತ್‌ಲ್ಲೆಂ.

"ಮ್ಹಾಕಾ ದೋನ್ ವರ್ಸಾಂ ಜಾತಾನಾ ಮೊಜೊ ಬಾಪುಯ್ ಲೊಕಾಚಾ ಜಿಬಾಂಚಿ ವಿರಾರಾಯ್ ಸೊಸುಂಕ್ ಸಕಾನಾಶೆಂ ದೇಶಾಂತರ್ ಗೆಲೊ. ತೊ ಖಂಯ್ ಗೆಲ್ಲೊ ?! ಜೀವ್ ಆಸಾಗೀ ಮೆಲಾ ತೆಂ ಆಜೂನೀ ಹಾಂವ್ ನೆಣಾ. ಮೊಜೆ ಆವಯ್ ಕಡೆಂ ರಘಾಗ್ಲ್ಯಾನ್ ತಿ ಜೀವ್ ಆಸ್ತಾನಾ ಅರ್ಧಿ ಮೆಲ್ಲಿ. ತೊ ಗೆಲ್ಯಾ ಉಪ್ರಾಂತ್ ಧನಿಯಾನ್ ತಾಂಚಾ ಸಯ್ರ್ಯಾಂ ಭಿತರ್ ಘರ್ ಕಾಮಾಕ್, ಶಹರಾಕ್ ಧಾಡ್ಲೆ. ತಾಕಾ ದುಸ್ರಿಂ ತರ್ನಿಂ ಮೆಳ್ಳಿಂ ಆಸ್ತಲಿಂ. ಒಟ್ಟುಶಿ ಧನಿಯಾಕ್ ಮೊಜೆಂ ತೋಂಡ್ ಆನಿ ತಾಚೆಂ ಆನಿ ತಾಚೆಂ ಪಾಪ್ ಧಾಂಪ್ಚೆಂಕ್ ಜಾಯ್ ಆಸ್‌ಲ್ಲೆಂ.

“ಮ್ಹಾಕಾ ಬಾರಾ ವರ್ಸಾಂ ಜಾತಾನಾ ಮ್ಹಜಿಂ ಆವಯ್ ಆಬ್ಬಿತ್ ಡೆಂತ್ ಪಡೊನ್ ಸರ್ಲಿಂ. ತೆದ್ನಾ ಹಾಂವೆ ಘರ್ ಸಾಂಡ್ಲೆಂ. ಬೊಂಕ್ ಫ್ರೆಂಡ್ ಕರ್ನ್ ಕಾಮಾಕ್ ಸೆರ್ವಾಲ್ಲೊಂ ಹಾಂವ್ ವಿದ್ಯನಸ್ತೆನ್ ಮುಖಾರ್ ಯೆಲ್ಲೊಂ. ವಿದ್ಯನಸ್ತೆನ್ ಎಸ್ ಎಸ್ ಎಲ್ ಸಿ ಪಾಸ್ ಜಾಲ್ಲಿ ಸರ್ಟಿಫಿಕೆಟ್ ಕೊಡ್ಲಿ... ಮ್ಹಾಕಾ ಬೊಧ್ ಯೆತಾನಾ ಪಯ್ಲೆಂ ತ್ಯಾ ಧನಿಯಾಕ್ ಮ್ಹಜಾ ತ್ಸಿ ಬಾಪಾಯ್ಕ್ ಲಗಾಢ್ ಕಾಡ್ಚಿಂ ಚಿಂತ್ನಾಂ ಉದೆಲಿಂ. ತಶೆಂ ಏಕ್ ನೀಸ್ ಹಳ್ಳಿಕ್ ಭಾಯ್ರ್ ಸರ್ಲ್ಯಾಂಚ್. ಥಂಯ್ಸರ್ ಕಿತೆಂ ಪಳೆತಲೊಂ? ತೊ ಧನಿ ಆರಿಚೆ ಪಿಡೆಂತ್ ಖಿಗ್ರೊನ್ ಕಷ್ಟೊನ್ ಮೊರೊನ್, ಆಸ್ತಿ ಬದಿಕಾಚಿ ವಾಂಟೆ ವಾಂಟೆ ಜಾವ್ನ್ ದಸ್ವಾಟ್ ಜಾಲ್ಲಿ, ಹಾಂವೆ ಶಿಕ್ಷಾ ದಿಂವ್ಚ್ಯಾ ಆದಿಂಚ್ ತಯ್ಕಾ ದೆವಾನ್ ಶಿಕ್ಷಾ ದಿಲ್ಲಿ. ಹಾಂವ್ ಮಾತ್ರ್ ಅನಾಥ್ ಜಾಲ್ಲೊಂ... ಬಾಪುಯ್ ನಾತ್ಲ್ಲೊ ಜಾಲ್ಲೊಂ... ಹಾಂವ್ ಪಾಟಿಂ ಆಯ್ಲ್ಯಾ ಉಪ್ರಾಂತ್ ಮ್ಹಜೊ ಹರ್ಯೆಕ್ ದಮ್ ಮ್ಹಾಕಾ ಕಷ್ಟಿತಾಲೊ. ಜರ್ ಹಾಂವ್ ಧನಿಯಾಚೊ ಪೂತ್ ಮ್ಹಣ್ ರಾಜಾ ಕೆಲ್ಲೆಂ ತರ್ ಮ್ಹಜಾ ವಾಂಟ್ಯಾಕ್ ಕಿತೆಂ ನಾ ಕಿತೆಂ ಮೆಳ್ತೆಂ... ಪುಣ್ ಬಾಪುಯ್‌ಚ್ ಹರಾಮಿ ತರ್ ಕಿತೆಂ ಕರ್ಚೆಂ? ಅಸಲ್ಯಾಂಚೆಂ ಸತ್ಯಾನಾಸ್ ಕರುಂಕ್ ಹಾಂವ್ ಆಶೆತಾಲೊಂ. ತಶೆಂ ನಾಂವ್ ಆನಿ ಪಯ್ಶ್ಯಾಂಚಾ ಅಹಂಭಾವಾನ್ ದರ್ಬಾರ್ ಕರ್ತಲ್ಯಾಂಕ್ ದೆಖ್ತಾನಾ ಚಿರುನ್ ಘಾಲುಂಕ್ ಮನ್ ಯೆತಾ. ಅಸಲ್ಯಾಂ ವರ್ವಿಂ ಮ್ಹಜಿ ತಸಲಿ ಜಲ್ಮಾತಾತ್... ಆನಿ ಮ್ಯಾಕ್ಸಿಂ ಸಾಬ್ ಯೆ ಅಸಲ್ಯಾಂ ಮಾಧ್ಲ್ಯಾ ಎಕ್ಲ್ಯಾ ಮ್ಹಣ್ತಾನಾ ಕಶೆಂ ಆತಾಂ ರಾಯ್ ಉಬ್ಜಾನಾಸ್ತಾಂ ರಾವಾತ್ ಎಡ್ವರ್ಡ್‌ಬಾ!?” ಜಾಕೊಬ್ ಕಂಗಾಲ್ ಜಾವ್ನ್ ಗಳ್ಳೊ.

ಎಡ್ವರ್ಡ್ ಜಾಕೊಬಾಚಿಂ ಸಿಂತಿಮೆಂತಾಂ ಸಮ್ಜಾಲೊ.

“ಪಿಯೆಂ...ಪಿಯೆಂ ಜಾಕೊಬಾ...ಆನ್ಯೇಕ್ ಜೊತ್ಲ್ ಕಾಡಂವ್?”

“ನಾಕಾ ನಾಕಾ ಪುರೊ!! ಸಿಂತಿಮೆಂತಾಂನಿ ಜಡ್ ಅಮಾಲ್ ಜಾಲೊಂ ದಯಾಕರ್ನ್ ಸುಧಾರ್ಸಿ.”

“ಪರ್ವಾನಾ. ವ್ಯಾಕ್ಸಿನ್ ಜಾಯ್ತೆಂ ಕೆಲಾಂ ಆನಿ ಆತಾಂಯಿ ಕರ್ನ್ಚ್ ಆಸಾ. ಚೆಡ್ವಾಂ ತಾಜಾ ಕಸಲ್ಯಾಗೀ ಆವೇಶಾಕ್ ಬಲಿ ಜಾತಾತ್. ಭಿತರ್ಲ್ಯಾ ಭಿತರ್ ತೊ ಕಾಂಟಾಳ್ತಾಯಿ ಜಾಂವ್ಕ್ ಪುರೊ...”

"ಎಡ್ವರ್ಡ್‌ಬಾ ತಿ ಗಜಾಲ್ ಸೊಡ್.. ಚೆಡ್ವಾಂಚೆಂ ಜಿಣೆಂ ಲಾಗ್ಲ್ಯಾ ಮನಿಸ್ ವೆಗಿಂ ಬರೆ ಜಾಯ್ನಾಂತ್. ಪ್ರಾಣಾಂಚೆ ಪಾರ್ ಖೆಲ್ಯಾರ್‌ಯಿ ಪಾಟಿಕ್ ಲಾಗ್ತಾತ್...ಹಾಂವ್ ತ್ರಿತ್ತೀಸ್ ವರ್ಸಾಂ ಜಿಯೆಲಾಂ...ತುಜಿ ತಿತ್ಲೆ ಅನ್ಬವ್ ಮ್ಹಾಕಾ ನಾಂತ್ ತರೀ ಏಕ್ ಜಾಣಾಂ, ಮ್ಯಾಕ್ಸಿಮಾಬಾಚಾ ನಾಂವಾ ಪಾಟ್ಲ್ಯಾನ್, ಪಯ್ಶ್ಯಾಂ ಪಾಟ್ಲ್ಯಾನ್, ಚಲ್ಯಾಂ ಪಾಟ್ಲ್ಯಾನ್ ಏಕ್ ನೀಳ್ ಕಥಾ ಆಸಾ...ಖೊಟೊ ಸ್ವಭಾವ್ ಏಕಾಚ್ಯಾ ಘರಾ ಯೇನಾ. ಬಗಾರ್ ಖೊಟೆಪಣಾಂತ್ಲ್ಯಾ ಜಿಯ್ಯಾ ವರ್ಷಿಂ ಉಬ್ಜಾತಾ. ಮ್ಹಾಕಾ ಏಕಾ ಹಪ್ತ್ಯಾಚೊ ವಾಯ್ದೊ ದಿಶಿ ಜಾಲ್ಯಾರ್ ತುಕಾ ಜಾಯ್ತ್ಯಾ ಉಪಯುಕ್ತ ತಶೆಂ ಗರ್ಜೆಚ್ಯಾ ಗಜಾಲಿ ತಿಳ್ಸುಂಕ್ ಸಕ್ತಾಂ.. ಹಾಂವ್ ಮ್ಯಾಕ್ಸಿಮಾಬಾ ವಿಶಿಂ ಜಾಣಾಂ. ತರೀ ತಾಚಿಂ ಆಸ್ಕತ್ ಮಾಹಳಾಂ ಆಸ್ಕತ್ ಕರುಂಕ್ ಪಳೆಂವ್ಚಿ ಗರ್ಜ್...ಆನಿ ತುಂ ತಿತ್ಲೆಂಚ್ ಆಶೆತಾಯ್ ತರ್ ಹಾಂವ್ ತುಜಾ ಬರಾಬರ್ ಆಸಾಂ..."

ಎಡ್ವರ್ಡಾಕ್ ಖುಶಿ ಜಾಲಿ. ಪೋರ್ತೆಲ್ಯಾಕ್ ಉದಾಕ್ ಪಿಯೆತಾನಾ ಅಮೃತ್ ಮೆಳ್‌ಲ್ಲೆಪರಿಂ ಜಾಲೆಂ. ಆಪಲ್ಯಾ ಬೊಲ್ಸಾಂತ್ಲೆ ಶೆಂಬೊರಾಂಚೆ ದೋನ್ ನೋಟ್ ಕಾಡ್ಲೆ.

"ಹೆ, ತುಕಾ ಮೊಜೆ ಖುಶೆನ್. ಖರ್ಚಾಕ್ ಜಾಲೆ...ತುಕಾ ಗಜಾಲಿ ಜಮೊ ಕರುಂಕ್‌ಯಿ ಖರ್ಚ್ ಆಸಾ..."

ಎಡ್ವರ್ಡಾನ್ ವೊಡ್ಡಾಯಿಲ್ಲೊ ನೋಟಾಂಚೊ ಹಾತ್ ತಸೊಚ್ ಉರ್ಲೊ.

"ಎಡ್ವರ್ಡಾಬಾ...ಹಾಂವ್ ದುಬ್ಳೊ ವ್ಹಯ್ ತರೀ ಪಯ್ಶ್ಯಾಂಕ್ ಲಬ್ದಲ್ಲೊ ಲಾಬಾಡಿ ಬಿಲ್ಕುಲ್ ನ್ಹಯ್...ಮ್ಹಾಕಾ ತುಜೆ ಬರ್ಯಾ ಇಷ್ಟಾಗತೆಚಿ ಜಡ್ ಗರ್ಜ್ ಆಸಾ.. ತುಂ ಜರ್ ಮ್ಯಾಕ್ಸಿಮಾಬಾಚಿ ಪಾಟಿಕ್ ಲಾಗ್ಲಾಯ್ ತರ್ ತಾಚಾ ವರ್ತನಾನ್ ತುಜಾ ಕಾಳ್ಜಾಕ್ ಕಿತ್ಲೆಂ ದುಖ್ಲಾಂ ತೆಂ ಹಾಂವ್ ಚಿಂತುಂಕ್ ಸಕ್ತಾಂ...ತಸಲ್ಯಾಕ್ ಬೂದ್ ಶಿಕಂವ್ಕ್ ಹಾಂವ್ ಉಪ್ಕಾರಾಕ್ ಪಡ್ಲ್ಯಾಂ ತರ್ ತೊಚ್ ಮೊಜೊ ಸಂತೊಸ್. ತುಜೆ ತಸಲ್ಯಾ ಶೀದಾ ಮನ್ಶ್ಯಾ ಲಾಗ್ಚಿ ಪಯ್ಶೆ ಘೆಂವ್ಕ್ ಹಾಂವ್ ಆಶೆನಾ...ಬರೆಂ ಕಾಮ್ ಆನಿ ಸಹಕಾರ್ ಕೆದ್ನಾಂಯಿ ಮೊಗಾನ್

ಕರ್ಚೆಂ ಪರಿಹ್ಯಾಂ ಖಾತಿರ್ ನ್ಹಯ್ ಎಡ್ವರ್ಡಾಬಾ...ಥ್ಯಾಂಕ್ಸ್" ಸಯ್ರ್ಯಾಂಚೊ ಹಾತ್ ಪಾಟಿಂ ವೊಡ್ಲೊ ಎಡ್ವರ್ಡಾನ್.

"ಬರೆಂ ಜಾಕೊಬಾ...ಪಯ್ಸೆ ದೀವ್ನ್ ತುಕಾ ಲ್ಹಾನ್ ಕರಿನಾ... ತುಕಾ ಮ್ಹಜೆ ಥಂಯ್ ವಿಶೇಸ್ ಸ್ಥಾನ್ ಹ್ಯಾ ಉಪ್ರಾಂತ್ ಆಸ್ತಲೆಂ... ತುಜೆ ಗರ್ಜೆ ಆಕಾಂತಾಂತ್ ಕಷ್ಟಾಂ–ದುಃಖಾಂತ್ ಮ್ಹಾಕಾ ವಿಸ್ರಾನಾಕಾ... ಹಾಂವ್ ಆಸಾಂ ಭಿಯೆನಾಕಾ."

"ದೇವ್ ಬರೆಂ ಕರುಂ ಎಡ್ವರ್ಡಾಬಾ ... ತುಜೆ ತಸಲೊ ಮನಿಸ್ ಮ್ಹಜಾ ಜಿವಿತಾಂತ್ ಹಾಂವ್ ರಾಕೊನ್ ಆಸ್‌ಲ್ಲೊಂ... ಆಮ್ಕಾಂ ಜಾಯ್ತಿಂ ಕಾಮಾಂ ಕರುಂಕ್ ಆಸಾತ್..." ಜಾಕೊಬಾನ್ ಸಗ್ಳೆಂ ತೆದೊಳ್‌ಚ್ ಖಾಲಿ ಕೆಲ್ಲೆಂ ಜಾಲ್ಲ್ಯಾನ್ ಖಾಲಿ ಗ್ಲಾಸಾಕ್ ಆನಿ ಪ್ಲೇಟಿಕ್ ಪಳೆಯ್ಲೆಂ.

ವೆಯ್ಟರಾಕ್ ಆಪವ್ನ್ ಬಿಲ್ಲ್ ಆನಿ ಟಿಪ್ಸ್ ದೀವ್ನ್ ದೊಗೀ ಭಾಯ್ರ್ ಆಯ್ಲೆ. ದೊಗಾಂಯ್ ಥಂಯ್ ಅವ್ಯಕ್ತ್ ದಾಧೊಸ್ಕಾಯ್ ಝಳ್ಕ್ತಾಲೆಂ. ಜಾಕೊಬಾಕ್ ಘರಾ ಪರ್ಯಾಂತ್ ಪಾವಂವ್ಚಿ ದಯಾ ಸ್ವಂತ್ ಖುಶೆನ್ ಎಡ್ವರ್ಡಾನ್ ಕೆಲಿ.

ಏಕಾ ಅಸಾಧಾರಣ್ ಸಂತೊಸಾನ್ ಎಡ್ವರ್ಡ್ ಫುಲ್‌ಲ್ಲೊ.

ಮ್ಯಾಕ್ಸಿಮ್ ವಿಕ್ಟರ್ ರೇಗೊಕ್ ಕಶಿ ಬೂಧ್ ಶಿಕಂವ್ಚಿ. ತೆಂಚ್ ಚಿಂತ್ತಾಲೊ,...ಹಪ್ತೊಭರ್ ರಾಕೊಂಕ್ ಆಸ್‌ಲ್ಲೆಂ ತಾಕಾ !!

* * *

ಎಡ್ವರ್ಡ್ ಡಿ'ಲೀಮಾಲಾಗಿಂ ಏಕಾ ಬರ್ಯಾ ಜಡ್ಜಾಚೆಂ ಥಂಡ್ ಶಿಂತ್ರಿದ್. ಸಾಂ. ಲೊರೆಸಾಕ್ ಕಾಯ್ಲಿರ್ ಭಾಚ್ತ್ಯಾ ವರೇಗ್ ಆಸ್ಲಿ ಸೊಸ್ತಿ ಕಾಯ್ ತಾಚೆಲಾಗಿಂ ಆಸ್‌ಲ್ಲಿ ತರೀ ಏಕ್ ಹಪ್ತ್ಯಾ ಬಾರಿಚ್ಚ್ ಲಾಂಬ್ ಮ್ಹಳ್ಳೆಪರಿಂ ಖರ್ಗಾವ್ನ್ ದೀಂವ್ಕ್ ಲಾಗ್ಲಿ.

ಆಪ್ಲ್ಯಾ ಸ್ತ್ರಕಿಂ ಸ್ಥಿರ್ ನಾಸ್ತಾಂ ದುಸ್ರ್ಯಾ ದಿಸಾ ಎಡ್ವರ್ಡಾನ್ ಜಾಕೊಬಾಕ್ ಫೋನ್ ಕರ್ನ್ ಭಲಾಯ್ಕಿ ವಿಚಾರ್ಚೆ ಖಾತಿರ್ ಹುಸ್ಕೊ ಉಚಾರ್‌ಲ್ಲೊ ಆನಿ ಖರೊ ಮತ್ಲಬ್ ಲಿಪಯಿಲ್ಲೊ.

ಜಾಕೊಬ್ ತರೀ ಲ್ಹಾನ್ ಕಾಮಾಂತ್ ವ್ಹಡ್ ಸಚ್ಚಾಣೆಚೊ ಮನಿಸ್ ತಾಣೆ ಏಕ್ ಉತಾರ್ ಸಾಂಗ್ಲೆಂ–

“ಎಡ್ವರ್ಡಾಬಾ...ಹಾಂವ್ ಜಾಣಾಂ ತುಜೆ ಭಿತರ್ ಕಸ್ಲೊ ಉಜೊ ಪೆಟ್ಲಾ ಆನಿ ಕಿತೆಂ ಶಿಜ್ತಾ?! ತರೀ ಹಾಂವ್ ಅಜೂನೀ ಅಸಹಾಯಕ್. ಕಿತ್ಯಾಕ್ ದೂಧ್ ಆಸ್‌ಲ್ಲ್ಯಾಘರಾ...ಧಂಯಿಂ, ಲೋಣಿ, ತೂಪ್ ಏಕ್‌ಚ್ ಪಾವ್ಟಿಂ ಮೆಳಾನಾ. ತಾಕಾ ವೇಳ್ ಲಾಗ್ತಾ. ತಾಪೊಂಕ್, ನಿವೊಂಕ್, ರಾವೊಂಕ್, ಚಾಳುಂಕ್ ಇತ್ಯಾದಿ ಹಂತ್ ಆಸಾತ್. ಉಪ್ರಾಂತ್‌ಚ್ ಜೆಂ ಕಿತೆಂ ಆಮ್ಕಾಂ ಜಾಯ್ ತೆಂ ಮೆಳ್ತಾ...”

“ಸಮ್ಜಾಲೊಂ...” ಎಡ್ವರ್ಡ್ ಆಪ್ಲ್ಯಾ ಆಸ್ಕತ್ಯಾಯೆಂಕ್ ಚಿಂತುನ್ ಚುಚುರ್ಲೊ.

“ಏಕ್ ಖಬಾರ್ ಸಾಂಗ್ಯೆ ತರ್...ತಾಚೊ ಆದ್ಲೊ ಏಕ್ಲೊ ಇಷ್ಟ್ ಆಲ್ವಿನಾಬ್ ಮ್ಹಳ್ಳೊ ಮ್ಹಾಕಾ ಸಕಾಳಿಂ ಮೆಳ್ಳೊ. ತಾಣೆ ಥೊಡ್ಯೊ ಗಜಾಲಿ ಸಾಂಗ್ಲ್ಯೊ. ಚಡ್ತಿಕ್ ಸಾಂಜೆರ್ ಆಪಯ್ಲಾಂ—”

“ಜಾಕೊಬಾ” ದಾಟ್ ತಾಳ್ಯಾನ್ ಬೊಬಾಟ್ಲೊ ಎಡ್ವರ್ಡ್.

“ತಾಕಾ ತುಂ ಪಾತ್ಯೆನಾಕಾ...ತೊವೀ ತಸೊಚ್. ಜೀಬ್ ಘೆವ್ನ್ ಸಂಸಾರ್ ಜಿಕ್ಚೆಂ ಸಾಧನ್ ಕರ್ಚೊ ಮನಿಸ್. ತೊ ತಾಚೊ ಇಷ್ಟ್ ತೆಂ ಹಾಂವ್ ಜಾಣಾಂ...” ಎಡ್ವರ್ಡಾನ್ ಮಾರ್ಗದರ್ಶನ್ ದಿಂವ್ಚೆ ದೃಷ್ಟೆನ್ ಸಾಂಗ್ಲೆಂ.

“ಎಡ್ವರ್ಡಾಬಾ ಜಾಂವ್ಕ್ ಪುರೊ ತೊ ಇಷ್ಟ್ ಆಸ್‌ಲ್ಲೊ. ಪುಣ್ ಆತಾಂ ನ್ಹಯ್. ಮ್ಯಾಕ್ಸಿಯಾಬಾ ತಸಲ್ಯಾ ಕಪಟಿ, ದಗಲ್ಬಾಜಿ ಮನ್ಶ್ಯಾ ಲಾಗಿಂ ಇಷ್ಟ್ ಜಮ್ಚೆಪರಿಂ ನಾಂತ್, ಫಾಯ್ದ್ಯಾ ಖಾತಿರ್ ತೊ ಆಸ್‌ಲ್ಲೊ ಜಾವ್ಯೆತ್. ಮನಿಸ್ ಚಾಣಾ ಜಾಲ್ಯಾ ಉಪ್ರಾಂತ್ ವಿಶ್ವಾಸ್ಪಣ್ ಹೊಗ್ಡಾಯ್ತಾ...ಆಲ್ವಿನಾಬ್ ತೋಂಡಾಂತ್ ಒಡ್ಬಡೊ ತರೀ ಮನಾಂತ್ ತಿಶ್ಲೊ ಕಾಳೊ ನಾ. ತರೀ ಮ್ಯಾಕ್ಸಿಯಾಬ್ ತಣಾಂ ಮಧ್ಲೊ ಸೊರೊಪ್ ಮ್ಹಳ್ಳೆಪರಿಂ. ದೆಕುನ್ ಜಾಗ್ರುತ್ ರಾಂವ್ಚೆ ಗರ್ಜ್...ತುಂ ಫಿಕಿರ್ ಕರ್ನಾಕಾ. ಸರ್ವ್ ಹಾಂವ್ ಬಂದಬಸ್ತ್ ಸಮ್ಜೊನ್ ಹಪ್ತ್ಯಾ ಭಿತರ್ ಮೆಳ್ತಾಂ...”

ತ್ಯಾ ಉಪ್ರಾಂತ್ ಜಾಕೊಬಾಕ್ ತೋಂದ್ರೆ ದೀನಾ ಮ್ಹಳ್ಳೊ ನಿರ್ಧಾರ್ ಘೆತ್‌ಲ್ಲೊ. ಕಿತ್ಯಾಕ್, ತೊ ತಾಚಿಂ ಕಾಮಾಂ ಕರ್ತಾ ಮ್ಹಳ್ಳೊ ಭರ್ವಸೊ ಎಡ್ವರ್ಡಾಕ್ ಆಸ್‌ಲ್ಲೊ.

ಆಲ್ವಿನಾವಿಶಿಂ ಕಿತೆಂಗೀ ಭಿರಾಂತ್ ದಿಸ್ತಾಲಿ. ತೊ ಮ್ಯಾಕ್ಸಿಚೊಚ್ ಖಾಶಾ ಈಷ್ಟ ಗಲ್ಫಾಂತ್ ಆಸ್‌ಲ್ಲೊ. ಉಜೊ ಪೆಟಂವ್ಕ್, ಚಾಳ್ವಾಂವ್ಕ್, ಸೊಭಾಯ್ ಪಳೆಂವ್ಕ್ ಅವ್ವಲ್ ಮನಿಸ್. ತೋಮಸಾಕ್ ಅಪ್ರಾಧಿ ಕರುನ್ ಚುಕಾರಿ ಮಾರ್ಚ್ಯಾಂತ್‌ಯೀ ವಿಶೇಸ್ ಪಾತ್ರ್ ತಾಚೊ ಆಸ್‌ಲ್ಲೊ. ಸಂಘಟನಾಂತ್ ಆಪ್ಲ್ಯಾ ಫಾಯ್ದ್ಯಾ ಖಾತಿರ್ ದುಸ್ರ್ಯಾಂಕ್ ಬರೀ ನಾಚಯ್ತಾಲೊ.

‘ಆಮ್ಕಾಂ ಗಲ್ಫಾಂತ್ ಉದ್ದೇಶ್, ಇರಾದೆ ಆಸೊನ್ ಕಾಂಯ್ ಜಾಂಯ್ನಾ. ಫಕತ್ ಸಾಂಗಾತಾ ಮೆಳ್ಚೆಂ, ಜೆಂವ್ಚೆಂ, ಖಾಂವ್ಚೆಂ, ಭೆಂವ್ಚೆಂ, ಪಿಕ್ನಿಕಾಂ ಕರ್ಚೆಂ ಆನಿ ಪಯ್ಶೆ ಜಮಾಂವ್ಚೆ. ‘ಸಬ್‌ಸೆ ಬಡಾ ರುಪಯ್ಯಾ’ ಪಯ್ಶೆ ಲಕ್ಕಿಡಿಪ್ಪಾಂತ್ ವೆಗಿಂ ಜಮೊ ಜಾತಾತ್.. ಲಕ್ಕಿಡಿಪ್ ಕರ್ಯಾಂ.’ ಹೆಂಚ್ ತಾಚೆಂ ಸೂಚನ್ ಆಸ್‌ಲ್ಲೆಂ.

ತೈ ತೆಕಿತ್ ಮ್ಯಾಕ್ಸ್, ರೊಬರ್ಟ್. ಆಲ್ಫಿ, ಜುಲಿಯಾನ್ ನಾಚ್ತಾಲೆ.

ಸಂಘಟನಾ ಥಾವ್ನ್ ಭಾಯ್ರ್ ಆಯ್ಲ್ಯಾ ಉಪ್ರಾಂತ್ ಏಕ್ ದೀಸ್ ಎಡ್ವರ್ಡಾನ್ ಆಲ್ವಿನಾಕ್ ಸಾಂಗ್‌ಲ್ಲೆಂ—

“ಭಾವಾ, ತುಂ ಕಾಜಾರಿ ಮನಿಸ್ ಶಿಕ್ಪಿ ಜಾವ್ನ್ ಏಕ್ ಅಶೀರ್ ಜಿಣೆ ಕಿತ್ಯಾಕ್ ಜಿಯೆತಾಯ್ ?! ಆಪ್ಲೆ ಅಪ್ರಾದ್ ಕಿತ್ಯಾಕ್ ದುಸ್ರ್ಯಾಂಚೆರ್ ಥಾಪ್ತಾಯ್ ?! ಕಿತ್ಯಾಕ್ ತುಜೆ ಜವಾಬ್ದಾರೆಚೊ ದುರುಪಯೋಗ್ ಕರ್ತಾಯ್ ?!” ಆಲ್ವಿನ್ ಆಯ್ಕೊನ್ ಬೆಜಾರ್ ಪಾವಾನಾಸ್ತಾಂ ಹಾಸೊನ್ ಜಾಪ್ ದೀಂವ್ಕ್ ಲಾಗ್ಲೊ.

“ಎಡ್ವರ್ಡ್, ತುಜೊ ಉದ್ದೇಶ್ ಸಮ್ಜಾಲೊಂ. ತುಂ ತೋಮಸಾ ವಿಶಿಂ ಉಲಯ್ತಾಯ್...ತಾಚೆಲಾಗಿಂ ಬರ್ಯಾ ಇರಾದ್ಯಾಚೆಂ ತುಪೆಂ ಆಸಾ ಆನಿ ತೆಂ ಸಾಧಿಸುಂಕ್ ಹಟ್ ಆಸಾ, ತೆಂ ಬರೆಂಚ್. ತರೀ ಆಮ್ಚ್ಯಾ ಮೂರ್ಖ್ ಮನ್ಯಾಂಕ್ ಜಾಯ್ನಾ. ಹಾಂವ್‌ಯೀ ಪಿಶ್ಯಾಂ ಸಾಂಗಾತಾ ನಾಚೊನ್ ಆಸಾಂ. ನಾ ತರ್ ತಾಂಕಾಂ ಪಸಂದ್ ಜಾಯ್ನಾ. ಸಮಾಜಿಕ್, ಮೂವ್‌ಮೆಂಟ್ಸ್ ವ್ಹಾಳ್ಯಾರ್ ಡಿಪ್ಲೊಮೆಟಿಕ್ ಆಸಾಜಾಯ್. ಸಕ್ಡಾಂಕ್ ‘ತುಜೆಂ ಸಾರ್ಕೆಂ, ತುಜೆಂ ಸಾರ್ಕೆಂ’ ವ್ಹಾಣ್...! ತಾಂತುಂ ಲುಕ್ಸಾಣ್ ಕಿತೆಂ ಆಸಾ?!? ಉದ್ದೇಶ್ ಇರಾದೆ ಡಬ್ಯಾಕ್ ಗೆಲೆ. ಆಮ್ಕಾಂ ಸಂಘಟನ್ಯಾ

ಡ್ವಾರಿಂ ಪಿಕ್ನಿಕಾಂ, ಜೆವ್ಣಾಂ, ಮ್ಹಣ್ ಗಮ್ಮತ್ ವೇಳ್ ಪಾಶಾರ್ ಜಾತಾ ದೆಕುನ್ ಜವಾತ್ ಮ್ಹಣ್ಚ್ಯಾನಾ ಹಾಂವೆ ಖಿಂಯ್ರ್?? ಜೆವ್ಣಾಕ್ ವೆಂಸ ಕಸಲೊ?? ಮ್ಹಣ್ ರೊಬರ್ಟಾಕ್ ವಿಚಾರ್ಲ್ಯಾ ಘೆರೊ. ಲೋಕ್ ನಾಂವ್ ಜೊಡ್ಚೆ ಖಾತಿರ್ ಉದಾರಿ ಜಾತಾತ್. ಆಮಿಂಯಿೀ 'ಹಾಂ' ಮ್ಹಣ್ ಪಾಟ್ ಥಾಪುಡ್ಚಿ. ನಾ ತರ್, ಕ್ರೋಮುಸಾ ಪರಿಂ 'ಕಾಡ್ಲ್ಯಾ' ಜಾತಾ. ಸತ್ ಹಾಂವ್ಯೀ ಜಾಣಾ. ತೊ ನಿಜಾಯ್ಕ್ಯಾ ಪಿಶ್ಯಾಂ ಮಧ್ಲ್ಯಾ ಉಟೊನ್ ಚಲ್ಲೊ. ಸ್ವಾರ್ಥ್ ಆನಿ ಮತ್ಲಬ್ ನಾತ್ಲ್ಯಾಂಕ್ ಆವ್ಯ್ಚ ಪಂಗಡ್ ಜಾಯ್ನಾ...ಸಗ್ಳೆ ತಶೆಚ್..." ಆಲ್ವಿನ್ ತ್ರೊಟ್ಚ್ಯಾ ಹಾಸೊ ದೀವ್ ಸಾಂಗ್ತಾಲೊ.

"ಅರೇ ಆಲ್ವಿನ್, ತುಂವೆಂಯಿೀ ಅಶೆಂ ಉಲಂವ್ಚೆಂ ? !"

"ಹಾಂ! ಬರ್ಯಾ ವಾಟೆ಼ ಕಷ್ಟಾಂಚ್ಯಾ. ಕೊಣಾಯ್ಕ್ಯಾ ರುಚಿನಾಂತ್ ತೆಂ ಹಾಂವ್ ಜಾಣಾ. ತಾಂಕಾಂ ಸಾಂಗೊನ್ ಫಾಯ್ದೊ ನಾ. ಹಿ ಖರಿ ಗಜಾಲ್ ತರೀ ತಾಂಚೆ ಮುಖಾರ್ ತಾಣೆ ಕರ್ಚೆಂ ಸಾರ್ಕೆಂ ಮ್ಹಣ್ಚೆಂ. ಸಕ್ಡಾಂಕ್ ಸತ್ರಿ ಧರ್ನ್ ರಾವೊಂಕ್ ಜಾಯ್ನಾ. ದೆಕುನ್ ಆಪ್ಣಾಚಿ ಸತ್ರಿ ಘುಂವ್ಡಾಂವ್ಚಿ ಆನಿ ಆಪ್ಲೆಂ ರಕ್ಷಣ್ ಕರ್ಚೆಂ. ಸಮ್ಜಾಲೊಂಯ್ ಮ್ಹಣ್ ಚಿಂತ್ತಾಂ ಹ್ಹಿ...ಹ್ಹಿ...ಹ್ಹಿ..." ಹಾಸಾಲಾಗ್ಲೊ ವಿಕಟ್ ಹಾಸೊ.

"ಹುಂ" ನಾಕ್ ಫುಂಕುನ್ ಎಡ್ವರ್ಡ್ ಕಾಂಟಾಳ್ಲ್ಲೊ.

"ಚಡ್ ದೀಸ್ ಗೆಲ್ಯಾತ್ ಉಣ್ಯಾ ದಿಸಾಂನಿ ಕಾಂಯ್ ತರೀ ಬರೆ ಉದ್ದೇಶ್ ಮನ್ಸ್ಯಾಕ್ ಜಾಯ್ಜಾಯ್ ಆಲ್ವಿನ್. ಫಾಲ್ಯಾಂ ಸಕಾಳಿಂ ತುಜಾ ಭುಗ್ಯಾರ್ಂಕ್ಯೀ ಅಸಲಿಚ್ ವಾಟ್, ಶಿಕವ್ನ್ ಸಮಾಜೆಕ್ ಅರ್ಪಿತ್ ಕರ್ತಾಯ್ ? ! ದೇವ್, ನೀತ್, ಕೊಶೆಡ್ದ್ಯಾ ವಿರೋಧ್ ವ್ಹಚೆಂ ಜಿವಿತ್ ಕಸ್ಲೆಂ ? ! ಆಪ್ಲ್ಯಾ ಮತ್ಲಬಾನ್ ಸಕ್ಡಾಂ ಸಾಂಗಾತಾ ನಿದ್ಚ್ಯಾ ವೇಶ್ಯಾಪರಿಂ... ಜಿಯೆಂವ್ಚೆಂ ? ! ವೇಶ್ಯಾ ಸ್ತ್ರೀಯೆಚ್ಯಾ ಸಮಾಜೆಂತ್ ಬರ್ಯಾ ಜಾಲ್ಯಾ ತರ್, 'ಬಾಯ್ಲ್ಲ' ಜಾಲ್ಲ್ಯಾ ಸ್ತ್ರೀಯೆಚಿ ಗತ್ ಕಿತೆಂ ? ! ಮೋಲ್ ಕಿತೆಂ ? !" ಎಡ್ವರ್ಡಾನ್ ಉತ್ರಾಂನಿ ಧಾಂಬುಂಕ್ ಪಳೆಯಿಲ್ಲೆಂ.

ಆಲ್ವಿನ್ ಮಾಗಿರೀ ತಾಚಾಚ್ ಸ್ವಭಾವಾಚ್ಯಾ ಹಾಸೊ ಹಾಸೊನ್—

“ಹಾಂವ್ ಸಮ್ಜಾಲೊಂ. ಆಜ್ ಕಾಲ್ ಚೆಡಿ ತರೀ ಧರ್ಮಾಚಿ, ಮುರ್ನೊಕ್ ಮೆಳ್ತಾ ತರ್ ಘೆಂವ್ಚೆಂ! ‘ಬಾಯ್ಲ್’ ತಿ ಆಸಾತ್ ಪಳೆ ಹ್ಹಿ ಹ್ಹಿ ಹ್ಹಿ...ಕೊಣಾಯ್ಚೆಂ ಮನ್ ದುಖಂವ್ಚೆಂ ನ್ಹಯ್. ಡಿಪ್ಲೊಮೆಟಿಕ್ ಹ್ಹಿ ಹ್ಹಿ ಹ್ಹಿ.”

“ಶಿಟ್ಟ್” ಎಡ್ವರ್ಡ್ ತ್ಯಾ ಉಪ್ರಾಂತ್ ಆಲ್ವಿನಾಚೆಂ ಸೊಂಡ್ ಪಳೆಂವ್ಕಯೀ ಆಶೆಲೊ ನಾ.

ತಸಲೊ ಆಲ್ವಿನ್ ಸುಧ್ರಾತ್? ಎಡ್ವರ್ಡಾಕ್ ಘೋರ್ ಸವಾಲ್ ಜಾವ್ನ್ ಗೆಲ್ಲೆಂ. ಆಮಾಲಿ, ಉದ್ರಿಕ್ತ್ ದಾದ್ಲ್ಯಾಂ ಹುಜ್ರಿಂ ನಾಚ್ ಕರ್ಚೆ ಚಲಿಯೆನ್ ವಸ್ತುರ್ ಬದ್ಲುಂಚೆ ಪರಿಂ ಮನಾಂ ಬದ್ಲುಂಚೆ ಮನಿಸ್... ಎಡ್ವರ್ಡ್ ಪಸಂದ್ ಕರ್ನಾತ್ಲೊ. ಖಂಚಾಯ್ಕೀ ಜಾಕೊಬಾಚಾ ಏಕಾ ಹಪ್ತ್ಯಾಚೆ ಆವ್ದೆಂತ್ ಕಿತೆಂ ಜಾತಾ ಮ್ಹಳ್ಳಿ ಆತುರಾಯ್ ತಾಕಾ ತೆಮೆಟ್ಯಾಂಚೆರ್ ನಾಚುಂವ್ಕ್ ಲಾಗ್ಲಿ.

ಹಪ್ತೊ ಸಂಪ್ಚಾ ಪಯ್ಲೆಂಚ್ ಪಾಂಚ್ವ್ಯಾ ದಿಸಾ ಏಕೆ ಸಾಂಜೆರ್ ಜಾಕೊಬಾಚೆಂ ಯೆಣೆ ಜಾತಾನಾ ಎಡ್ವರ್ಡಾಕ್ ರಿಘಂತ್ ಪಾರ್ಲಿ. ತಾಚಾ ವದನಾರ್ ಹಜಾರ್ ಜಪಾಬ್ದಾರಿ, ವಜನ್, ಪ್ರರಾಸಣ್, ವಾಂವ್ಟ ಸಗ್ಳೆಂ ರೂಪ್‌ರೂಪ್ ಉಟೊನ್ ದಿಸ್ತಾಲೆಂ.

“ಎಡ್ವರ್ಡ್‌ಬ್, ಗುಡ್ ಇವ್ನಿಂಗ್...ಆಮಿ ಖಂಯ್ ಬಸೊನ್ ‘ಬರಿ’ ಸುವಾರ್ತ್ ಕರ್ಚಿ!?” ಶೀದಾ ವಿಚಾರ್ಲೆಂ.

ಎಡ್ವರ್ಡಾನ್ ಸಮ್ಜೊಂಕ್ ವೇಳ್ ಕಾಡ್ಲೊ ನಾ.

“ಫೆಕ್ಟರಿಚಾ ಆಫಿಸಾಕ್ ಯಾ” ತಿತ್ಲೆಂಚ್ ಮ್ಹಣೊನ್ ದೊಗೀ ಭಾಯ್ರ್ ಸರ್ಲೆ.

ಕಾಮಾಚೊ ವೇಳ್ ಮುಗ್ದಲ್ಲ್ಯಾನ್ ಕಸಲ್ಯಾಚ್ ಆವಾಜಾವಿಣೆ ಸರ್ವ್ ಮೆಶಿನಾಂ ಥಂಡ್-ಶಾಂತ್ ಆಸ್‌ಲ್ಲಿಂ.

ಆಫಿಸ್ ಕ್ಯಾಬಿನಾ ಭಿತರ್ ದೊಗೀ ಬಸ್ಲೆ.

“ಸಾಂಗ್” ಎಡ್ವರ್ಡಾನ್ ಫಕತ್ ಸ್ವಿಚ್ ಧಾಂಬ್ಜೆ ಪರಿಂ ಸಾಂಗ್ಲೆಂ.

ತಿತ್ಲೆಂಚ್ ತೊಪೀ ಆಶೆತಾಲೊ.

"ವಿಷಯ್ ಖೂಬ್ ಜವೊ ಜಾಲ್ಯಾತ್ ಮಾತ್ರ್ ನ್ಹಯ್ ವ್ಯಕ್ತಿ ಪಾಟಂಬೊಯಿ ಮೆಳ್ತಾ" ಜಾಕೊಬಾನ್ ಸವ್ಯಾಸಾಯ್ ದಾಕಯ್ಲ್ಲಿ ತರೀ ಎಡ್ವರ್ಡಾಕ್ ಉದ್ವೇಗಾನ್ ಸೊಸ್ಲೆಂನಾ.

"ದಯಾ ಕರ್ನ್ ಮುಖಾರ್ಸಿ" ಎದನಾ ವಯ್ರ್ ಉಮೆಂದ್ ಜರೊನ್ ಉತ್ತೇಜನ್ ದಿಲೆಂ.

"ಮ್ಯಾಕ್ಸಿಮ್ ವಿಕ್ಟರ್ ರೇಗೊ ಅನೈತಿಕ್ ಜಾಯ್ತ್ಯಾ ಸಂಗ್ತೀಂನಿ ಮಿಸ್ಳೊನ್ ಆಸಾ. ಏಕ್, ತಾಚಾ ಬಾರಾಂಕ್ ಕಾನೂನ್ ಬಾಹಿರ್ ಜಾವ್ನ್ ಎಕ್ಸೈಜ್ ಡ್ಯೂಟಿಚಾ ಮನ್ಯಾಂಚೆದೊಳೆ ಚುಕವ್ನ್ ಸೊರೊ ಮೆಳ್ಪ. ಬೆಂಗ್ಳುರ್ ಡಿಸ್ಟಿಲ್ಲರಿ ಪ್ಲೇಂಟಾಂ ಥಾವ್ನ್ ಸಪ್ಲಾಯ್ ಜಾತಾ. ದುಸ್ರೆಂ—

"ಕಮಿಶನಾಚೆರ್ ದುಸ್ರ್ಯಾ ಬಾರಾಂಕ್ ದಿಂವ್ಚಿಯಿ ಮಾಂಡಾವಳ್ ಆಸಾ. ತಿಸ್ರ್ಯಾನ್—ಆನಿ ಮುಖ್ಯ ತಾಚಾ ಹ್ಯೂಮನ್ ವೆಲ್‌ಫೇರ್ ಎಸೋಸಿಯೇಶನಾಚೆ ತರ್ಫೆನ್ ಚಲಿಯಾಂ-ಸ್ತ್ರೀಯಾಂ ಖಾತಿರ್ ಶಿವ್ಣ ತರ್ಬೆತಿ ಕೇಂದ್ರ್ ಕೆಲಾಂ. ಹ್ಯಾ ಕೇಂದ್ರಾ ಥಾವ್ನ್ ಮಹಿನ್ಯಾಕ್ ತೆಗಾಂ ಚವ್ಗಾಂ ತರ್ನ್ಯಾ ಚಲಿಯೊ ಬೆಂಗ್ಳುರ್, ಬೊಂಬಯ್, ಡಿಲ್ಲಿ ತಸಲ್ಯಾ ನಗರಾಂಕ್ ಮ್ಯಾಕ್ಸಿಯಾಬಾಚಾ ಖರ್ಚಾರ್ ವ್ಹೆತಾತ್. ತಾಂತುಂ ಏಕ್ ದೊಗಾಂ ಆಯ್ಲ್ಯಾ ಉಪ್ರಾಂತ್ ತರ್ಬೆತಿ ಬಂಧ್ ಕರ್ತಾತ್.

ಚೊವ್ಯಾನ್, ಮ್ಯಾಕ್ಸಿಯಾಬಾನ್ ಭಾಯ್ಲ್ಯಾ ಶಹರಾಂಕ್, ನಗರಾಂಕ್ ಧಾಡ್‌ಲ್ಲ್ಯಾ ಚಲಿಯಾಂ ಥಂಯ್ ಆರ್ಥಿಕ್ ಬಳ್ ಚಡ್ಲಾಂ. ಆನಿ ಮ್ಯಾಕ್ಸಿಯಾಬಾನ್ ದಿಲ್ಲ್ಯಾ ಕಾಮಾಕ್ ಸೆರ್ವಾಲ್ಯಾಂತ್. ತಶೆಂ ತಾಚಾ ಹಿಶಾರ್ಯಾಖಾಲ್ ನಾಚ್ತಾತ್.

ಪಾಂಚ್ವ್ಯಾನ್, ಹ್ಯೂಮನ್ ವೆಲ್‌ಫೇರ್ ಎಸೋಸಿಯೇಶನಾಂತ್ ಆನಿ ತಾಚಾ ಸಹ ಸಂಸ್ಥ್ಯಾಂನಿ ಕಾಮ್ ಕರ್ಚ್ಯಾ ಚೆಡ್ವಾಂ ಪಯ್ಕಿ ಮಹಿನ್ಯಾಂತ್ ದೊಗಾಂ-ತೆಗಾಂ ಪ್ರೈವೆಟ್ ಹೆಲ್ತ್ ಸೆಂಟರಾಕ್ ವ್ಹಚೊನ್ ಗರ್ಭಾಪಾತ್ ಕರ್ತಾತ್—"

"ಪುರೊ!" ಉಡ್ಯಾಚೆ ತಲ್ವಾರಿಪರಿಂ ದಾಟ್ ತಾಳ್ಯಾನ್ ಉತ್ರಾಂ ಕಾತರ್ಲಿಂ ಎಡ್ವರ್ಡಾನ್. ತಾಚೆ ತಕ್ಲೆ ಭಿತರ್ಲಿ ಗರ್ಮಿ ಸಾಂಬಾಳುಂಕ್ ಖುದ್ಧ್ ತೊ ಸಕ್ಲೊನಾ.

“ರಾವ ... ಆನಿಕೀ ಧಾರಾಳ್ ಆಸಾತ್” ಪರೀಕ್ಷಾ ಕರ್ಚೆ ರೀತಿನ್ ಸವ್ಕಾಸಾಯ್ ಕೆಲಿ ಜಾಕೊಬಾನ್.

ಎಡ್ವರ್ಡ್ ಮೊನೊ ಜಾಲ್ಲೊ.

“ಅನೀತಿಚೊ, ಭ್ರಷ್ಟಾಚಾರಾಚೊ ಜಾಯ್ತೊ ವ್ಯವಹಾರ್ ತಾಚೆ ಲಾಗಿಂ ಆಸಾ. ಆಪ್ಲಿ ಇಷ್ಟಾಗತ್ ಲೋಂಚ್ ಘೆವ್ನ್ ಜೊಡ್ತಾ. ಕಾನೂನ್ ರಕ್ಷಕ್, ಪೊಲಿಸ್ ಅಧಿಕಾರಿ, ಉಂಚ್ಲೆ ಸರ್ಕಾರಿ ಅಧಿಕಾರಿ, ರಾಜಕೀಯ್ ಮುಖೆಲಿ ವ್ಯಾಕ್ತಿಯಾಬಾಚಾ ಬೊಲ್ಸಾಂತ್ ಆಸಾತ್. ತಾಂಕಾಂ ಮುಟಿ ಭಿತರ್ ದವರ್ನ್ ಖುಶ್ ಕರ್ಚೆ ಖಾತಿರ್ ಶಹರಾಂತ್ಲ್ಯಾ ಎಕಾ ಪಾಂಚ್ ತಾರಾಂಚ್ಯಾ ಹೊಟ್ಲಾಂತ್ ಏಕ್ ‘ಸುಟ್’ ರೂಮ್ ಕೆದ್ನಾಂಯ್ ರಾಕೊನ್ ಆಸಾ. ತಶೆಂ ಸರ್ವ್ ರೀತಿನ್ ಮರ್ಝಿ ಜೊಡ್ಚಿ ಮಾಂಡಾವಳ್ ಆಸಾ. ಖುದ್ದ್ ಸಭಾರ್ ಚಲಿಯಾಂಚೆರ್,—ತೇಂಯೀ ಹಳ್ಳಿಂತ್ಲ್ಯಾ ದುಬ್ಳ್ಯಾ ತರ್ನ್ಯಾಂಚೆರ್ ಆಪ್ಲಿ ಆಶಾ ತಿರ್ಸುನ್ ತಾಂಚೊ ಫುಡಾರ್ ಬರೊ ಕರ್ಚ್ಯಾ ಉದ್ದೇಶಾನ್ ದಲಾಲ್ಯಾಂಕ್ ದೀವ್ನ್ ಆನಿ ವೇಶ್ಯಾ ವಾಟೆರ್ ಲಾಂವ್ಚಿಯಿ ಮಾಂಡಾವಳ್ ಆಸಾ—”

“ಜಾಕೊಬಾ, ಪುರೊ. ಹರಾಮ್ಯಾಚಿಂ ಪಾತ್ಕಾಂ ಆಯ್ಕೊನ್ ಆಮಿ ಪಾತ್ಕಾಂತ್ ಪಡ್ಲ್ಯಾಂವ್ ... ಶಿಟ್ಟ್. ಬೊಕ್ಡ್ಯಾ ರುಪಾಚೊ ಜೊಲ್ಫೊ ತೊ!!” ಪರತ್ ಮೌನ್ ರಾವಯ್ಲೆಂ ಜಾಕೊಬಾನ್.

ಜಾಕೊಬ್ ವಾತ್ರೊಸ್ ಆಪ್ಲಿ ಡ್ಯೂಟಿ ಕೆಲ್ಲಿ ವರ್ದಿ ದಿಲ್ಲ್ಯಾ ಸಮಾಧಾನೆನ್ ಥಂಡ್ ಜಾಲೊ. ತರೀ ತಾಚೆ ಮಂತಿ ಭಿತರ್ ಕಸ್ಲೆಂಗೀ ವಾದಾಳ್ ಉಟ್ಲ್ಯಾಂ ತೇಂಯೀ ಕಳ್ಳಾಲೆಂ. ಎಡ್ವರ್ಡ್ ತಾಡ್ ಪೊಡಿನ್ ಖುರ್ಶೆಂವ್ಕ್ ಲಾಗ್ಲೊ. ತಾಚ್ಯಾ ಮುಟಿ ಆಪಾಪಿ ಅಂದ್ರಾಲ್ಯಾ. ಉಪ್ರಾಂತ್—

“ಜಾಕೊಬ್” ಬೋವ್ ಮೊಗಾನ್ ಅಭಿಮಾನಾಚಾ ತಾಳ್ಯಾನ್ ಸುವಾರ್ತ್ ಕೆಲಿ ಎಡ್ವರ್ಡಾನ್.

“ಆಮಿ ಏಕ್ ಪವಿತ್ರ್ ಝುಜ್ ಝುಜೊಂಕ್ ತಯಾರ್ ಜಾಯ್ಜಾಯ್. ಮನ್ಶ್ಯಾ ಮಧ್ಲ್ಯಾ ರಾಕ್ಯೆಸಾಚೊ ನಾಸಾಕ್ ಆನಿ ಮನ್ಶ್ಯಾ ಕುಳಾಚಾ ಬರ್ಯಾಪಣಾ ಖಾತಿರ್ ಆಮಿ ಕಿತೆಂ ತರೀ ಕರಿಜಾಯ್ಚ್...ಹಿ ಆಮ್ಚಿ ಡ್ಯೂಟಿ ನ್ಹಯ್ ವ ಕೊಣಾಯ್ಚಿ ಡ್ಯೂಟಿ ನ್ಹಯ್. ಪುಣ್

ಸಮಾಜೆಕ್ ಆಯಿಲ್ಲೆಂ ಅನ್ವಾರ್ ಆಮಿ ನಿವಾರ್ಂಕ್‌ಜಾಯ್. ದುಬ್ಳ್ಯಾ ಜಲಿಯಾಂಚೆಂ ಭವಿಷ್ಯ್ ರಾಕಾಜಾಯ್. ಅನೈತಿಕ್, ಅನೀತಿಚಾ ಕಾಮಾಂನಿ ತಾಚಿಂ ಪಾಳಾಂ ಬೊರೀಂ ರೋಂಬ್ಲ್ಯಾಂತ್ ಆನಿ ತಿಂ ಹುಮ್ಟ್ಯಾಕ್ ಕೊಣಾ ವರ್ಸಾಂಯೀ ಸಾಧ್ಯ್ನಾ ಮ್ಹಳ್ಳ್ಯಾ ಅಹಂಭಾವಾನ್ ತೊ ಆಸಾ ತೆಂ ಸತ್. ತರೀ ದೆವಾಕ್‌ಯೀ ಏಕ್ ಶ್ಯಾಥಿ ಆಸಾ ಮನ್ಶ್ಯಾಕ್ ಮನ್ಶ್ಯಾ ವಿರೋಧ್ ಝುಂಜೊಂಕ್ ತ್ರಾಣ್ ಆನಿ ಪ್ರಾಣ್ ದಿಂವ್ಚಿ-ತೆಂ ತಾಕಾ ಕಳಾಜಾಯ್. ಮನ್ಶ್ಯಾಪಣಾ ಭಾಯ್ಲ್ಯಾ ಕೃತ್ಯಾಂಚೆರ್ ಶಿಕ್ಷಾ ತಾಕಾ ಲಾಭಾಜಾಯ್. ದೆವಾನ್ ದಿಲ್ಲ್ಯೆ ಆವ್ಕಾಚೆ ಲಾಂಬ್ ದೋರಿಯೆಚೊ ದುರುಪಯೋಗ್ ಕರ್ನ್ ತೊ ಪಾಸ್ ಮಾಂಡುನ್ ಮನ್ಶ್ಯಾಕುಳಾಕ್ ಖರ್ಗ್ ಹಾಡ್ತಾ... ತಾಕಾ ಕಾನೂನಾಚಾ ದಾವ್ಲ್ಯಾಂನಿ ಫಸಂವ್ಕ್ ಜಾಯ್. ಘಟಯಿಲ್ಲೊ ದುಡು, ಬಾನಾವ್ನ್ ಜೊಡ್‌ಲ್ಲಿ ಗ್ರೇಸ್ತ್‌ಕಾಯ್, ಹರಾವರ್‌ಪಣಾನ್ ವಿಭಾಡ್‌ಲ್ಲೆಂ ನಿಸ್ಕಳ್‌ಪಣ್, ಸ್ವಾರ್ಥಾನ್ ನಿಸ್ಸಂತಾನ್ ಕೆಲ್ಲೆಂ ಜಿವಿತ್ ಸಗ್ಳ್ಯಾಚಿ ಶಿಕ್ಷಾ ದೀಜಾಯ್ ಜಾಕೊಬಾ..."

ಜಾಕೊಬ್ ಚಿಂತುಂಕ್ ಪಡ್ಲೊ,

"ತುಜೆ ತಸಲೆ ಆಜ್‌ಕಾಲ್ ಸಮಾಜೆಂತ್ ಅನಾಥ್ ಜಾವ್ನ್ ಉಣ್ ನದ್ರೆಕ್ ಆನಿ ಪೊಟಾ ಭುಕೆ ಖಾತಿರ್ ರಗಾತ್ ಪಿಳುಂಕ್ ಕಾರಣ್‌ಂಚ್ ಮ್ಯಾಕ್ಸಿ ತಸಲೆ ನೀಚ್ ಮನಿಸ್..."

"ಹಾಂವ್ ತಾಕಾ ಸೊಡಿನಾ ಎಡ್ವರ್ಡ್‌ಬಾ" ಎಕಾಚ್‌ಘರಾ ಮುಟ್ ಘಟ್ ಕರ್ನ್ ಧಾಡಾಯ್ಲಿ ಮೆಜಾಕ್ ಜಾಕೊಬಾನ್. ಸಗ್ಳೊ ತಾಂಬ್ಟೊ ಜಾವ್ನ್ ವರ್ಣಾಂತರ್ ಜಾವ್ನ್ ಪಿಕೊನ್ ಯೆಂವ್ಚಿಂ ಲಕ್ಷಣಾಂ ದಿಸ್ಲಿಂ. ತಾಚಾ ತೋಂಡಾಚೆರ್.

ಘಡ್ಯೆನ್ ತಸೊಚ್ ಥಂಡ್ ಜಾಲೊ ಜಾಕೊಬ್.

"ಎಡ್ವರ್ಡ್‌ಬಾ... ವಿಕಾಳ್ - ಸರ್ಪಾಚೆ ಶಿಕಾರೆಕ್ ಭಾರಿಚ್ ಹುಶಾರ್ಗಾಯೆನ್ ಮುಖಾರ್ಸಿಜಾಯ್ ಪಡ್ತಾ. ದೆಕುನ್ ಅಂವ್ಸರ್ ಕರ್ನ್‌ಶೆಂ ಭಾರಿಚ್ ಮಾಂಡಾವಳಿನ್, ತಕ್ಲಿ ಖರ್ಚುನ್ ಕಾಮಾಂ ಕರಿಜಾಯ್... ತಾಚೆ ಮುಂಟಿ ಭಿತರ್ಲೆ 'ವ್ಹಡ್ಲೆ ಮನಿಸ್' ಎಕಾಚ್ಚ್‌ಘರಾ ತಾಚೊ ಹಾತ್ ಸೊಡ್ನ್ ಸೊಡ್ಚೆ ನಾಂತ್. ತಾಂಕಾಂಯಿ ಬಾಂಧ್ಪಾಸ್

ಜಾಂವ್ಚೆಪರಿಂ ಪರಿಸ್ಥಿತಿ ಮಾಂಡುನ್ ಹಾಡಿಜಾಯ್‌ರ್. ಆಪ್ಲ್ಯಾ ಭದ್ರತೆಚೆಂ ಸವಾಲ್ ಆಸ್ತಾನಾ ಕೊಣೇ ಕೊಣಾಯಿಕ್ಕ್ ಕುಮ್ಕೆಕ್ ವ್ಹಚೆಂನಾ-ಹೆಂ ಸಾದೆಂ ಸವಾಜಿಚೆಂ ರಾಜಾಂವ್. ಕಾಸ್ವಾಚಾ ಮೆಟಾಂಚೆಂ 'ಜಯಂತ್' ಆವಯ್ಕಾಂ ಜಾಯ್‌ರ್. ಸೊಂಸೊ ತೊ ಧಾಂವೊನ್ ಮುಖಾರ್ ಪಾವೊನ್ ಆರಾಮ್ ಕರ್ತಾ. ಸವಯ್ಕಾನಾತ್ಲ್ಲಿಂ ಜಾಳ್ ಆನಿ ಕುಡ್ಯಾನಾತ್ಲ್ಲಿ ಸಾಂಕಳ್ ಆವಿ ರಚ್ಚುಂಕ್ ಜಾಯ್‌ರ್."

"ಜಾಕೊಬಾ" ಖಾಲ್ತೆಪಣಿ ಥಿಂಪಿ ಗಿಳ್ಳಿ ಎಡ್ವರ್ಡಾನ್.

"ಹಾಂವ್ ಅಸಲ್ಯಾ ವ್ಯವಹಾರಾಂತ್ ಎದೊಳ್ ನಾತ್ಲ್ಲೊ ಮನಿಸ್ ಆನಿ ಎದೊಳ್ ಕೊಣಾಯ್ಚ್ಯಾ ಜಿವಿತಾಂತ್ ನಾಕ್ ಲೊಟುಂಕ್ ನಾತ್ಲ್ಲೊ ಮನಿಸ್. ಯೆವಾಂ, ಕಿತೆಂಗೀ ಮೊಜಾ ಶಿಂತಿದಾಂತ್ ವಾದಾಳ್ ಉಟ್ಲಾಂ ಆನಿ ತೆಂ ಥಾಂಬಂವ್ಯಾಕ್ ತುಜೊ ಆಸ್ರೊ ಘೆತ್ಲಾ, ತುಕಾ ಹ್ಯಾ ವರ್ವಿಂ ತ್ರಾಸ್‌ಯಿೊ ಜಾತಲೆ, ತೆಂ ಹಾಂವ್ ಜಾಣಾ..."

ಜಾಕೊಬ್ ಎಡ್ವರ್ಡಾಚಾ ಉತ್ರಾಂಕ್ ಚಿಂತುನ್ ಹಾಸ್ಲೊ.

"ಎಡ್ವರ್ಡಾಬಾ ಸೊಡ್ ತಿ ಗಜಾಲ್...ಬರೆಂ ಕಾಮ್ ಕರ್ಚಿ ಆಲೋಚನ್ ದೆವಾಚಿ ಜಾವ್ನಾಸ್ತಾ. ದೆಂವ್ಚ್ಯಾರಾಕ್ ಧರ್ಣಿಕ್ ಶೆವ್ಚಾಂವ್ಚಿ ಮಾಂಡ್ಣಿ ದೆವಾಚಿ ಆಸ್ತಾ. ಹಾಂವ್ ನಾ ತರ್ ತುಕಾ ಆನ್ಯೇಕ್ಲೊ ಮೆಳ್ತೊ ಆಸ್‌ಲ್ಲೊ...ಮೊಜಾ ಬಾಪಾಯ್ನ್ ತಸಲ್ಯಾ ಎಕ್ಲ್ಯಾಕ್ ತರೀ ಬೂಧ್ ಶಿಕಯ್ನಾ ತರ್ ಮೊಜೆಂ ಜೀವನ್ ವ್ಯರ್ಥ್ ವ್ಹಣ್ ಭೊಗ್ತಾ. ಮೊಜೆ ಕಂಡಿಂತ್‌ಯಿೊ ಹರಾವ್ಯಾಚೆಂ ರಗತ್ ವ್ಹಾಳ್ತಾ. ಆನಿ ಹ್ಯಾ ಕಾಮಾಕ್ ಹಾಂವ್ ಯೋಗ್ಯ್ ಮನಿಸ್. ಕಿತ್ಯಾಕ್, ಪಾಡ್ ಕಾಮ್ ತರೀ ಬರ್ಯಾ ಉದ್ದೇಶಾನ್ ಹಾಂವ್ ಕರ್ತಾಂ...ನಾಂವಾ ಪಾಟ್ಲ್ಯಾನ್ ಆನಿ ಪಯ್ಕಾಂ ಪಾಟ್ಲ್ಯಾನ್ ಧಾಂವ್ಚ್ಯಾ ಮನ್ಶ್ಯಾಂಕ್ ಹಾಂವ್ ಕಾಂಟಾಳ್ತಾಂ..."

"ಸವಯ್ಕಾಲೊಂ."

"ಗುಡ್‌ಬಾಯ್ ಎಡ್ವರ್ಡಾಬಾ...ತುಕಾ ಕಿತೆಂಯಿೊ ಭೊಗ್ತಾನಾ ವ್ಹಾಕಾ ಮೆಳೊನ್ ತಿಳ್ಸುಂಕ್ ವಿಸ್ರಾನಾಕಾ. ಕಿತ್ಯಾಕ್, ಥಂಡ್ ರ್ಘುಂಜಾಂನಿ ಕಿತೆಂ ಜಾತಾ ಕಳಾನಾ...ಆನಿಕೀ ಕಾಮಾಂ ಕರುಂಕ್ ಆಸಾತ್ ವ್ಹಾಕಾ."

"ಬರೆಂ... ಮ್ಹಾಕಾ ತಿಳ್ಸನ್‌ಂಚ್ ಮೇಟ್ ಕಾಡ್... ಹಾಂವ್ ಆಸಾ ತುಜೆ ಬರಾಬರ್" ಎಡ್ವರ್ಡಾನ್ ಫಿಕಿರ್ ದಾಕಯ್ಲಿ.

ಜಾಕೊಬ್ ಆಪ್ಲ್ಯಾ ವಾಟೆನ್ ಚಲ್ಲೊ.

ಎಡ್ವರ್ಡಾಚಿ ಮತ್ ಎಕಾ ಬಿಗಾಕ್ ಹಜಾರ್ ಚಾವಿಯೊ ದೀವ್ನ ಸೊಧ್ ಮ್ಹಳ್ಳೆಪರಿಂ ಗುಸ್ಪಡ್ಲಿ.

ಜಾಕೊಬ್ ಕಸ್ಲೆಂ ಜಾಳ್ ಮಾಂಡ್ತಾ ? ಕಸ್ಲೊ ಖೆಳ್ ಖೆಳ್ತಾ ? ಕಶೆಂ ಮ್ಯಾಕ್ಸಿಕ್ ಧರ್ಣಿಕ್ ಆಪ್ಪಿತಾ, ಏಕ್‌ಯಿ ಸವ್ಮಾಲೆಂನಾ.

ಹಜಾರ್ ಸವಾಲಾಂ ವರ್ವಿಂ ರಾತ್ಚೆಂ ನಿದ್ರಾಭಂಗ್ ಜಾಂವ್ಕ ಲಾಗ್ಲಿ. ಎಡ್ವರ್ಡ್ ಆಶೆತಾಲೊ ಫಕತ್ ಮ್ಯಾಕ್ಸಿಚಿ ಸಲ್ವಣಿ. ಮ್ಯಾಕ್ಸಿ ಸುಖಾಚಾ ಸಂಸಾರಾಂತ್ ಸೌಲತ್-ದೌಲತ್ಯಾಂನಿ ಮಂರ್ಝುಚೆಂ ಜೀವನ್ ಬೆಫಿಕಿರಾಯೆನ್ ಪಾಶಾರ್ ಕರ್‌ನ್ ಆಸ್‌ಲ್ಲೊ.

ಎದೊಳ್ ವರೇಗ್ ಕಿತೆಂಚ್ ತಾಚಿ ಥಂಯ್ ಬದ್ಲಾವಣ್ ನಾತ್‌ಲ್ಲಿ. ಫುಡೊಂಕ್ ನಾತ್‌ಲ್ಲಿ... ವೆಗಿಂಚ್ ಏಕ್ ಭುಂಯ್‌ಕಾಂಪ್ ಜಾಂವ್ಚೆ ಖಾತಿರ್ ಧರ್ಣಿ ಭಿತರ್ ಮುಂಮ್ರುರಾಯ್ ಪ್ರಾರಂಭ್ ಜಾಲ್ಲಿ... ಮ್ಯಾಕ್ಸಿಚೆಂ ಥಳ್‌ಚ್ ಉಸ್ಕೊಂಕ್ ಆಸ್‌ಲ್ಲೆಂ... !!

*   *   *   *

ಏಕ್ ಹಪ್ತೊ ಜಾಕೊಬ್ ಆನಿ ಎಡ್ವರ್ಡ್ ಎಕಾಮೆಕಾ ಮೆಳೊಂಕ್ ಸಕ್ಲೆನಾಂತ್.

ತ್ಯಾ ಎಕಾ ದಿಸಾ ಎಡ್ವರ್ಡ್ ಜಾಕೊಬಾಕ್ ಮೆಳ್ಳೊ.

ಜಾಕೊಬಾ ಥಂಯ್ ಕಸಲಿಗೀ ಸಲ್ವಣೆಚಿ ನಿರಾಶಾ ರಾಖಳ್ತಾಲಿ. ಎಡ್ವರ್ಡ್ ಜಾಕೊಬಾಕ್ ಪಳೆವ್ನ ಕಂಗಾಲ್ ಜಾಲೊ. ಭುಜಾಂಚೆರ್ ಹಾತ್ ದವರ್ನ ಆತ್ಮೀಯತೆನ್ ವಿಚಾರ್ಲೆಂ–

"ಕಿತೆಂ ಗಜಾಲ್ ಸಾಂಗ್... ನಗ್ರಾನಾಕಾ"

"ಹಾಂವ್" ಜಾಕೊಬಾನ್ ತಾಳೊ ಸದಿಳ್ ಕೆಲೊ ಚಿಂತುಂಕ್ ಆನಿ ಉತ್ರಾಂ ವಿಂಚುಂಕ್.

"ಹಾಂವ್ ಥೊಡ್ಯಾ ಪಯ್ಶ್ಯಾಂವಿಶಿಂ ಸಲ್ವಾಲಾಂ ಎಡ್ವರ್ಡಾಬಾ... ಮೊಜೆಲಾಗಿಂ ಆಸ್‌ಲ್ಲೆ ಪಯ್ಶೆ ಪಾವಾನಾಂತ್. ಸಾಧ್ಯ ಜಾಲ್ಯಾರ್ ತುಂವೆ

ಥೊಡಿ ಕುಮೊಕ್ ಕೆಲ್ಯಾರ್ ಉಪ್ಕಾರ್ ಜಾಯ್ತ್. ಪುಣ್ ತೆ ಪಯ್ಶೆ ಮ್ಹಾಕಾ ನ್ಹಯ್..." ಸತ್ ಭಾರಿಚ್ ಕಷ್ಟಾಂನಿ ಸ್ಪಷ್ಟ್ ಸಾಂಗ್ಲೆಂ.

"ಜಾಕೊಬಾ, ಹಾಂವ್ ಸಮ್ಜಾತಾಂ...ತುಂ ಕಾಳಿಜ್, ಮನ್ ಲ್ಹಾನ್ ಕರ್ನಾಕಾ...ವಿಚಾರುಂಕ್ ಆಸ್‌ಲ್ಲೆಂ ವಿಚಾರ್ ದಾಕ್ಷೆನಾಕಾ" ಎಡ್ವರ್ಡಾನ್ ಬೊಲ್ಸಾಂತ್ಲೆ ಆಟ್ಶೆಂ ರುಪಯ್ ಕಾಡ್ನ್ ದಿಲೆ.

"ಇತ್ಲೆ ನಾಕಾತ್ ಎಡ್ವರ್ಡಾಬಾ" ಭಿಂವ್ನ್ ವಯ್ರ್ ಕರ್ನ್ ಮ್ಹಣಾಲೊ.

"ಜಾಕೊಬ್...ಹ್ಯಾ ಸಂಸಾರಾಂತ್ ಥೊಡ್ಯಾ ಮನ್ಶ್ಯಾಂನಿ ಸಗ್ಳೆಂ ಘೆತ್ಲಾಂ. ಆಮ್ಚ್ಯಾ ತಸಲ್ಯಾಂನಿ ವೆಟಾ ಪೆಟಾಕ್ ತೆಂ ದೆವೆಂ ಫಾರಿಕ್ ಕೆಲ್ಯಾ ಶಿವಾಯ್ ಮುಖಾರ್ ವ್ಹಚೊಂಕ್ ಸಾಧ್ಯ್ ನಾ ಜಾಲಾಂ... ಆಸೊಂದಿ, ಹರ್ಯೆಕ್ ಚಿಂತುನ್ ಕರ್. ದೇವ್ ತುಕಾ ರಾಕ್ತಲೊ" ಪಾಟ್ ಥಾಪುಡ್ಲಿ.

"ಥ್ಯಾಂಕ್ಸ್ ಎಡ್ವರ್ಡಾಬಾ."

"ಆತಾಂ ಪರಿಸ್ಥಿತಿ ಕಿತ್ಲ್ಯಾನ್ ಪಾವ್ಲ್ಯಾ?!" ಆತುರಾಯೆನ್ ಆಪ್ಣೆಂಚ್ ಬಾಂಧುನ್ ದವರ್‌ಲ್ಲ್ಯಾ ಮನ್ಶ್ಯಾಲಾಗಿಂ ಪ್ರಗತಿ ವಿಚಾರ್ಚೆಪರಿಂ ವಿಚಾರ್ಲೆಂ ಎಡ್ವರ್ಡಾನ್.

"ಹಾಂ! ಪೊರ್ವಾಂಚಾ ದಿಸಾ ತುಕಾ ಏಕ್ ಆಡ್ಯಾಪ್ ರಾಕೊನ್ ಆಸ್ತಲೆಂ...ಆನಿ ಆಮ್ಚ್ಯಾ ಹಾಸ್ಚೆ ದೀಸ್ ಯೆತಾನಾ...ಮ್ಯಾಕ್ಸಿಯಶಾಬಾಚಾ ಮುಳಾಕ್ ಕುರಾಡಿಚೊ ಮಾರ್ ಪಡ್ತಲೊ!"

"ಕಿತೆಂ?!"

"ವ್ಹಯ್! ಏಕ್ ಪ್ರತ್ಯೇಕ್ ಸ್ತ್ರೀಯೆಚಿ ಗರ್ಜ್ ಪಡ್ಲ್ಯಾ ಮ್ಹಾಕಾ" ಭೋವ್ ಸವ್ಕಾಸ್ ಪುಸ್ಪುಸ್ಲೊ.

"ಕಿತೆಂ?! ಸ್ತ್ರೀ?! ತೇಂವೀ ಹ್ಯಾ ಸಂಗ್ತಿಂತ್?!? ಜಾಕೊಬಾ ಸ್ತ್ರೀಯೆಂಕ್ ಗುಸಯ್ಲ್ಯಾರ್ ಕಾಮ್ ಪಾಡ್ ಜಾತಲೆಂ. ಸ್ತ್ರೀಯಾಂಕ್ ಪಾತ್ಯೆನಾಕಾ..."

"ಸಮ್ಜಾಲೊಂ ಸಮ್ಜಾಲೊಂ...ಸ್ತ್ರೀ ಮ್ಹಳ್ಯಾರ್ ಅಸ್ಲಿ ತಸ್ಲಿ ಸಾಮಾನ್ಯ್ ಸ್ತ್ರೀ ನ್ಹಯ್...'ವೃತ್ತಿಪರ್ ಚೆಡಿ'!!"

ಜಾಕೊಬಾಚೆಂ ಉತ್ತರ್ ಆಖೇರ್ ಜಾಯ್ಜಾಯ್ ತರ್ ಎಡ್ವರ್ಡಾನ್ ಕಾಂಟಾಳ್ಯಾಚಿ ಥಿಂಪಿ ಥುಕ್ಲಿ.

"ಇಶ್ಟಪ್ಪಾ ತೆಂ ಕಾವರ್ ಪಾಡ್ ಜಾತಲೆಂ, ಜಾಗ್ರುತ್. ತುಂ ಚೆಡಿಯೆಕ್ ಘೆವ್ನ್ ಕಿತೆಂ ಕರ್ತಾಯ್ ? !"

ಜಾಕೊಬ್ ಹಾಸಾಲಾಗ್ಲೊ. ಆಪುಣ್ ಆಪ್ಣಾಚಾ ಸಂಗ್ತಿಂನಿ ಹುಶಾರ್ ಆಸಾಂ ಮ್ಹಳ್ಳೆಪರಿಂ.

"ಎಡ್ವರ್ಡಾಬಾ ಚೊರಾ ವರ್ವಿಂ ಚೊರಾಂಕ್ ಧರ್ಯೆತ್. ಚೆಡಿಯೆ ವರ್ವಿಂ ಚೆಡಿಯಾಳ್ಯಾ ವ್ಯಭಿಚಾರಿಂಕ್ ಧರ್ಯೆತ್."

"ಮತ್ಲಬ್ ? !"

"ಸಾಧೊಚ್ ! ಫೊರ್ವಾಂಚೊ ಸಕಾಳ್ ಉದೆಂವ್ಕ ರಾಕ್ಯಾಂ. ಕಸೊ ಮ್ಯಾಕ್ಷಿವರ್ ವಿಕ್ಟರ್ ರೇಗೊಚೊ ಮೆಂದು, ಕುಸ್ಣೊ ಕಿಡೊ ಖಾತಾ ತೆಂ ಪಳೆವ್ನ್ ದಾಥೊಸ್ಕಾಯ್ ಪಾವ್ಯಾಂ. ತುಂ ಫಿಕಿರ್ ಕರಿನಾಕಾ..."

"ಮ್ಹಾಕಾ ಏಕ್ಯಿ ಸಮ್ಜಾನಾ ಜಾಕೊಬಾ ... ತೊ ಚೆಡಿಯಾಂ ಸರ್ಶಿನ್ ವ್ಹೆಚೊ ಮನಿಸ್ ನ್ಹಯ್...ತಾಕಾ ತರ್ನಿಂ ತರ್ನಿಂ ತಲ್ಯಾಂ ಮೆಳ್ತಾತ್. ತುಜೆಂ ಪ್ರೊಗ್ರಾಮ್ ಉಲ್ಟಾ ಪಾಲ್ಟಿ ಜಾತಲೆಂ...ಚಿಂತುನ್ ಪಳೆ"

ಜಾಕೊಬಾನ್ ದೀರ್ಘ್ ಸ್ವಾಸ್ ಸೆವ್ಲೊ.

"ಎಡ್ವರ್ಡಾಬಾ, ಹಾಂವ್ ಶಿಕಾಪ್ ಚಡ್ ಶಿಕೊಂಕ್ ನಾ ತರ್ಯಿ ಮನ್ಶ್ಯಾಕ್ ಪಾರ್ಕುಂಚಿ ವಿದ್ಯಾ ಜಾಣಾ. ತೊ ಮ್ಯಾಕ್ಸಿಯಾಬ್ ಚೆಡಿಯಾಂಚಿ ಸಾವ್ಳಿಯಿ ಪಸಂದ್ ಕರಿನಾ ತೇಂವೀ ಜಾಣಾ. ತಾಕಾ ತಾಚಿ ಪಸಂದೆಚೆಂಚ್ ತೊ ವಿಂಚ್ತಾ, ತೇಂವೀ ಜಾಣಾ. ತಾಚಾ ಎಕಾ ಉತ್ರಾಕ್ ಆನಿ ಪಯ್ಶ್ಯಾಂಚಿ ಆಶೆಕ್ ಲಾಯ್ನಿರ್ ರಾವ್‌ಲ್ಲ್ಯಾ ಚೆಡ್ವಾಂಚೆ ಎಕೇಕ್‌ಚ್ ಘಾಗ್ರೆ ಆಪಾಪಿಂಚ್ ಗಳ್ತಾತ್ ತೇಂವೀ ಜಾಣಾ..."

"ತುಂ ಸಗ್ಳೆಂ ಜಾಣಾಂಯ್ ಆನಿ ಕಿತೆಂ ನೆಣಾಂಯ್ ?" ಸಂಯಮ್ ಸಾಂಬಾಳುಂಕ್ ಸಕಾನಾಶೆಂ ದಡ್ಬಡ್ಲೊ ಎಡ್ವರ್ಡ್.

"ಭಾಡ್ಯಾಚೆಂ ನಾಂವ್ ಘೆವ್ನ್ ಉಡ್ಚೆ ಮನಿಸ್ ಗುಸ್ಪಡಾಯ್ ಜಾಲ್ಲ್ಯಾ ವರ್ವಿಂ ಪಡ್ತಾತ್. ಪಯ್ಶ್ಯಾಂಚಾ ಆಂಗ್‌ಲಾಪಾನ್ ಜರ್ಬೆವ್ನ್ ಹಸ್ತಿಪರಿಂ ಜಾಲ್ಲೆಯಿ ಪಾಯ್ ನಿಸ್ರೊನ್ ಪಡ್ತಾತ್. ತೆಂ ನೆಣಾ'ಸ್‌ಲ್ಲೊ ತೆಂ ಜಾಣಾ ಜಾತಲೊ. ಹಿ ಮೊಜಿ ಚಾಲ್...ತುಂ ಪಳೆವ್ನ್‌ಂಚ್ ರಾವ್. ಫಿಕಿರ್ ಕರ್ನಾಕಾ ಎಡ್ವರ್ಡಾಬಾ ... ಗೊಡ್ ಈಜ್ ಗ್ರೇಟ್."

“ಬರೆಂ, ಪೊರ್ವಾಂ ಮೆಳ್ತ್ಯಾಂ” ಎಡ್ವರ್ಡ್ ಕಿತೆಂಗೀ ಚಿಂತುನ್ ಜಲ್ಲೊ.

ಮುಖ್ಲ್ಯಾ ದಿಸಾಂನಿ ಕಿತೆಂ ತರೀ ಘಡ್ತಲೆಂ ತೆಂ ತೊ ಖಂಡಿತ್ ಜಾಣಾ ಜಾಲೊ. ತಾಚೊ ಪರಿಣಾಮ್ ಕೊಣಾಚೆರ್, ಕಸೊ ಜಾತಲೊ ತೆಂ ಮಾತ್ರ್ ಚಿಂತುಂಕ್ ಸಕ್ಲೊ ನಾ. ಪೊರ್ವಾಂಚೊ ದೀಸ್ ಕಿತೆಂ ಹಾಡ್ತಾ? ತೆಂಚ್ ತಾಚೆ ಖರ್ಶೆವ್ಣೆಕ್ ಕಾರಣ್ ಜಾಲೆಂ.

* * * *

ಪೊರ್ವಾಂ ಮ್ಹಣ್ ಚಿಂತ್‌ಲ್ಲೊ ದೀಸ್ ತ್ಯಾ ದೀಸ್ ಉದೆಲೊ. ರಾತ್ ನೀದ್ ನಾಸ್ತಾಂ ಘಾಂತ್ಯಾ ಘಾಂತ್ಯಾರ್ ನೀದ್ ಪಡ್‌ಲ್ಲ್ಯಾನ್, ಉಟ್ತಾನಾ ಮಾತ್ಸೊ ವೇಳ್ ಜಾಲೊ.

ತರೀ ಕಾಮಾಕಡೆಂ ತುರಂತ್ ವ್ಹಚೆ ಖಾತಿರ್ ವೆಗಿಂ ವೆಗಿಂ ಸಕಾಳಿಂಚಿ ನಿರ್ವಾಳ್ಸಾಯರ್ ಕರ್ನ್ ಚ್ಹಾ ಪಿಯೆತಾನಾ ಎಡ್ವರ್ಡಾಚಿ ಪತಿಣ್ ಗ್ರೆಟ್ಟಾ ಆರ್ಭಟ್ಲಿ—

“ಪಳೆಯ್ಲೆಂಯರ್‌ವೇ ತುಂವೆ? ಹಾಂಗಾ ಯೋ ವೆಗಿಂ!”

“ಕಿತೆಂ?” ಭಂಗ್ರ್ಯಾಂಚೆಂ ದೂರಾಂ ನಿರ್ಲಕ್ಷೆನ್ ಆಯ್ಕೊಂವ್ಚೆಪರಿಂ ವಿಚಾರ್ಲೆಂ.

“ಅರೇ ಕರ್ವಾಂನೊ, ಆಯ್ಚೆಂ ಪೇಪರ್ ಪಳೆ...ಪಯರ್ರಿಚ್ ವರ್ಸಾಚೊ ಸೋಶಲ್ ವರ್ಕರ್ ಮ್ಹಣ್ ನಾಂವ್ ವ್ಹೆಲ್ಲ್ಯಾ ಶ್ರೀ ಮ್ಯಾಕ್ಸಿಮ್ ವಿಕ್ಟರ್ ರೇಗೊಚೊ ಪೂತ್ ರುಡಿ ರೇಗೊ ಪೊಲಿಸಾಂಚಾ ಹಾತಾಂತ್ ಶಿಕಾರ್ಲಾ ಕಂಯರ್...”

“ಕಿತೆಂ?” ಚ್ಹಾ ಸೊಡ್ನ್ ಎಡ್ವರ್ಡಾನ್ ಗ್ರೆಟ್ಟಾ ಸರ್ಶಿನ್ ಧಾಂವ್ ಮಾರ್ಲಿ. ತೊ ತಾಚಾ ಕಾನಾಂಕ್ ಪಾತ್ಯೆಲೊ ನಾ.

“ಹಾಂ! ಅನೈತಿಕ್ ವ್ಯವಹಾರ್ ಚಲಂವ್ಚ್ಯಾ ಹೊಟೇಲಾಂತ್ ರೇಡ್ ಜಾತಾನಾ ಶಿಕಾರ್ಲೊ ಕಂಯರ್.”

“...” ಎಡ್ವರ್ಡ್ ಮೊನೊ ಜಾಲೊ. ಉಲಂವ್ಕ್ ಸಕ್ಲೊ ನಾ. ತಾಚೆಂ ವದನ್ ಘಾಂಟೆಲೆಂ.

“ಜಾಕೊಬ್ ಏಕ್ ಅಸಾಮಾನ್ಯ ಮನಿಸ್” ಮನಿಂ ಉದ್ಗಾರ್ಲೊ.

"ಪಳೆ, ಬಾಪ್ಪಯರ್ ಇತ್ಲೊ ಬರೊ. ಪುಣ್ ಪುತಾಚಿಂ ಕಾಮಾಂ ಪಳೆ. ಎದ್ಯಾ ವ್ಹಡ್ಲ್ಯಾ ನಾಂವಾಡ್ದಿಕ್ ಮಾನ್ಯಾಚಾ ಪುತಾಚಿಂ ಭುರ್ಶಿಂ ಕಾಮಾಂ ಛಿ! ಛಿ!!" ಗ್ರೆಟ್ಟಾ ಕಾಂಟಾಳ್ಳೆಂ.

"ಗ್ರೆಟ್ಟಾ, ದಯಾ ಕರ್ನ್ ಪೇಪರ್ ಹಿವ್ಯಿನ್ ದಿ" ಸವ್ಯಾಸ್ ಪೇಪರ್ ಘೆವ್ನ್ ವಾಚ್ಲೆಂ ತಾಣೆ.

ತಾಚೆ ಮತಿಂತ್ ಹಜಾರ್ ದುಭಾವ್ ಧೊಶಿಲಾಗ್ಲೆ.

ಮ್ಯಾಕ್ಸಿನ್ ಕಿತ್ಯಾಕ್ ರುಡಿಕ್ ಸುಟಂವ್ಚೆಂ ಪ್ರಯತ್ನ್ ಕರುಂಕ್ ನಾ?!

ಪೊಲಿಸ್ ಅಧಿಕಾರಿಂನಿ ಕಿತ್ಯಾಕ್ ಮ್ಯಾಕ್ಸಿಕ್ ತಿಳ್ಸುಂಕ್ ನಾ?! ರುಡಿ ಕಸೊ ತಿತ್ಲ್ಯಾ ಸಲಿಸಾಯೆನ್ ಪೊಲಿಸಾಂಚಾ ಹಾತಾಂತ್ ಶಿಕಾರ್ಲೊ?!

ತಾಚಿ ಮತ್ ಯಂತ್ರಾಪರಿಂ ಕಾಮ್ ಕರ್ತಾಲಿ.

ಜಾಕೊಬ್ ಬರಿಚ್ ಚಾಲ್ ಖೆಳ್ಯಾ ಮ್ಹಳ್ಯಾಕ್ ದುಸ್ರಿ ರುಜ್ವಾತ್ ತಾಕಾ ಗರ್ಜ್ ದಿಸ್ಲಿ ನಾ.

ಆತಾಂ ಮ್ಯಾಕ್ಸಿಕ್ ಖೆಳ್ಕುಳಾಂ ಕರ್ಚಿ ಸರ್ತಿ ಎಡ್ವರ್ಡಾಕ್ ಆಯಿಲ್ಲಿ.

ಪಾಟಿಂ ಮುಖಾರ್ ಚಿಂತಿನಾಸ್ತಾಂ ತುರಂತ್ ತಾಣೆ ಮ್ಯಾಕ್ಸಿಚೆಂ ನಂಬರ್ ಘುಂವ್ಡಾಯ್ಲೆಂ.

ಥೊಡ್ಯಾ ಘಡಿಯಾಂನಿ ಕಾಮಾಚಾ ಚೆಡ್ವಾಚೊ ಆವಾಜ್ ಆಯ್ಲೊ,

"ಸಾಯೆಬ್ ಘರಾ ನಾ" ತಿತ್ಲೆಂಚ್ ಮ್ಹಣಾಲೆಂ.

"ಖಂಯ್ ಗೆಲಾ ?!" ಜೋರ್ ತಾಳ್ಯಾನ್ ಧಯ್ರಾನ್ ವಿಚಾರ್ಲೆಂ ಕ್ರೋಂಡ್ ಸುಟಂವ್ಚ್ಯಾ ಉದ್ದೇಶಾನ್.

ಚೆಡುಂ ತಾಳೊ ಪಾರ್ಕುಂಕ್ ಸಕಾನಾಸ್ತಾಂ ತಶೆಂ ತ್ಯಾ ಆದಿಂ ಜಾಯ್ತಿಂ ಫೋನಾಂ ಪೊಲಿಸ್ ಅಧಿಕಾರಿಂಚಿಂ ಇತ್ಯಾದಿ ಆಯಿಲ್ಲ್ಯಾನ್ ತೆಂ ಭಿಯೆವ್ನ್ ಗೆಲ್ಲೆಂ. ತೆಂ ಉಲಂವ್ಕ್ ಸಕ್ಲೆಂನಾ.. ಗಾಗೆಲೆಂ.

"ಉಲಯ್."

"ಕಾಲ್ ಕಾಲ್ ಸಾಂಜೆರ್ ಧನಿನ ಸಾಂಗಾತಾ ಕಾರಾರ್ ಬೆಂಗ್ಳುರ್ ಗೆಲ್ಯಾಂತ್...ಬಾಯೆಚೆಂ ಆ್ಯಕ್ಸಿಡೆಂಟ್ ಜಾಲಾಂ!...ಆಮ್ಚ್ಯಾ ಘರಾಚೆರ್ ಅನ್ವಾರ್ ಆಯ್ಲಾಂ..." ಚೆಡುಂ ರಡ್ಲೆಂಚ್.

"ಬರೆಂ" ಎಡ್ವರ್ಡಾನ್ ಫೋನ್ ಸಕ್ಲಾ ದವರ್ಲೆಂ. ತಾಚಾನ್ ಚಿಂತುಂಕ್ ಜಾಲೆಂನಾ.

'ಬಾಯೆಚೆಂ ಆ್ಯಕ್ಸಿಡೆಂಟ್ ಜಾಲಾಂ ?! ಬೆಂಗ್ಳುರ್ ಗೆಲಾ ?!" ಎಕಾಚ್‌ಘರಾ ಘಡಿತಾಂ!?!? ಬೆಂಗ್ಳುರ್ ಮೆಡಿಕಲ್ ಶಿಕಾಪ್ ಜೊಡ್ಚಿ ಧುವ್ ಸಿಲ್ವಿಯಾಕ್ ಆ್ಯಕ್ಸಿಡೆಂಟ್? !?

ತೊ ಪಾತ್ಯೆಲೊನಾ. ಸತ್ ವ ಫಟ್!?

'ಜಾಕೊಬ್ ನಿಜಾಯ್ಕೊ ಮಾಂದ್ಚಾ ತಸಲೊ ಮನಿಸ್' ಪರ್ತ್ಯಾನ್ ಮನಿಂ ತಾರಿಪ್ ಕರಿಲಾಗ್ಲೊ ಎಡ್ವರ್ಡ್.

ಮ್ಯಾಕ್ಸಿ ಕಾತ್ರಿಂತ್ ಶಿರ್ಲಾ.

ರ್ಘುಜ್ ಪ್ರಾರಂಭ್ ಜಾಲ್ಲೆಂ ಆನಿ ಪರಿಣಾಮ್ ಕಸೊ ರಾವಾತ್? ತೆಂ ಬೊಲ್ಯೆಂ ಸಾಂಗೊಂಕ್ ತಾಕಾ ಅಸಾಧ್ಯ್ ಜಾಲ್ಲೆಂ.

ಸರ್ವಾಂಚಾಕೀ ಪಯ್ಲೆಂ ಜಾಕೊಬಾಕ್ ಮೆಳೊಂಕ್ ಚಿಂತ್ಲೆಂ.

ಪೇಪರ್ ಉಡವ್ನ್ ಪಾಟಾಪಾಟ್ ವ್ಹೆಸೊನ್ ಸ್ಕೂಟರ್ ಚಾಲು ಕೆಲೆಂ.

ಸ್ಕೂಟರ್ ಶೀದಾ ತಾಚಾ ಘರಾಚ್ಯಾ ವ್ಹೆಲೆಂ.

ಘರಾ ಪಾವ್ತಾನಾ ಜಾಕೊಬ್ ಫಾಂತ್ಯಾರ್ ಉಟೊನ್ ಗೆಲ್ಲಿ ಖಬಾರ್ ಜಾಕೊಬಾಚೆ ಬಾಯ್ಲೆನ್ ದಿಲಿ. ತಶೆಂ ತೊ ಯೆತಾ ಪರೇಗ್ ಬಸೊಂಕ್ ಸಾಂಗ್ಲಾಂ ಮ್ಹಣ್‌ಯೀ ತಿಳ್ಸಿಲೆಂ ಎಡ್ವರ್ಡಾಕ್.

"ರಾತಿಕ್ ಯೆತಾನಾ ವೇಳ್ ಜಾಲ್ಲೊಗೀ?" ಕಿತೆಂಗೀ ಸವ್ಲೊಂಚಾ ಉದ್ದೇಶಾನ್ ವಿಚಾರ್ಲೆಂ ಬಾಯ್ಲೆಕಡೆಂ.

"ಹ್ಲಾಂ! ಪಾಟ್ಲ್ಯಾ ದೋನ್ ತೀನ್ ದಿಸಾಂ ಥಾವ್ನ್ ಕಿತೆಂ ಪತ್ತೇದಾರಾಚೆಂ ಕಾಮಾಂ ಕರ್ತಾ ತೆಂ ದೇವ್ ಜಾಣಾ. ಬಾರೀ ಭಿರ್ಭಿ ತೊ. ಕಾಲ್‌ಯೀ ವೇಳ್ ಕರ್ನ್ ಆಯಿಲ್ಲೊ. ಪಯ್ರ್ ಯೇಂವ್ಕಚ್ ನಾ... 'ಮಸ್ತ್ ಕಾಮಾಂ ಪಡ್ಲ್ಯಾಂ' ಮ್ಹಣ್ ಬಾನಾಯ್ತಾ. ತೆಂ ಕಸ್ಲೆಂ ಕಾಮ್‌ಗೀ ದೇವ್‌ಚ್ ಜಾಣಾ. ಹ್ಯಾ ದಾದ್ಲ್ಯಾಂನಿ ಬಾಯ್ಲಾಂಲಾಗಿಂ ಸತ್ ಸಾಂಗ್ಚೊ ಕಾಳ್ ಆನಿಕೀ ಯೇಂವ್ಕ ನಾ..." ಅಪ್ಣಾ ಭಿತರ್ಲೆಂ ಉಸಾಣೆಂ ಸಾಂಬಾಳುಂಕ್ ಸಕಾನಾಶೆಂ ತಿ ಸನ್ಯಾಸ್ ಉಲಯ್ಲಿ.

"ಆಂ...ಹಾಂ!" ಎಡ್ವರ್ಡ್ ಚಡಿತ್ ಉಲಯ್ಲೊನಾ.

"ಬೆಜಾರ್ ನಾ ತರ್ ತುಜೆಲಾಗಿಂ ಏಕ್ ಸವಾಲ್ ವಿಚಾರುಂಗೀ?" ಕಾವ್ಜೆವ್ನ್ ಕಾಂಪೆರ್ಯಾ ತಾಳ್ಯಾನ್ ತಿ ವಿಚಾರಿಲಾಗ್ಲಿ.

"ವಿಚಾರ್, ಕಿತೆಂ ?!" ಬಾಂಧ್ಯಾಸ್ ಧಾಂಬುನ್ ಧರುನ್ ಹಾಸೊನ್ ಸಾಂಗಾಲಾಗ್ಲೊ.

"ತುಕಾ ತಾಚಿ ಕಶಿ ವಳಕ್ ?! ತಾಚೆಲಾಗಿಂ ಕಸ್ಲೆಂ ಕಾಮ್ ಆಸಾ ?! ಪಯ್ಲೆಂ ಹಾಂವೆ ತುಕಾ ಪಳೆಂವ್ಕ್‌ಚ್ ನಾ. ತರೀ ಹ್ಯಾ ದಿಸಾಂನಿ ತುಮ್ಚಿ ವಳಕ್ ಬರೀ ದಾಟ್ ಜಾಲ್ಲ್ಯಾಪರಿಂ ದಿಸ್ತಾ...ಕಾರಣ್ ?!"

ಎಡ್ವರ್ಡಾನ್ ಪ್ರಾಯೆ ತೆಕಿತ್ ಲಾಂಬ್ ದೀರ್ಘ್ ಸ್ವಾಸ್ ಸೊಡ್ಲೊ. ಹಾಸೊ ಮೆಕ್ಳಾವ್ನ್.

ಉಪ್ರಾಂತ್ ಏಕ್ ಘಡಿ ತೋಂಡಾಕ್ ಪಳೆವ್ನ್ ಹಾಸೊ ಲಾಂಬಯ್ಲ್ಯೊ.

"ಭಯ್ಣಿ, ತುಂವೆ ಏಕ್ ಸವಾಲ್ ಮ್ಹಣ್ ತೀನ್ ಸವಾಲಾಂ ವಿಚಾರ್ಲ್ಯಾಂಯ್."

"......"ಜಾಕೊಬಾಚಿ ಬಾಯ್ಲ್ ಲಜೆಲಿ ತರೀ ಉಲಯ್ಲಿನಾ. ಹಳೂ ಭಿತರ್ಲ್ಯಾ ಭಿತರ್ ಹಾಸಾಲಾಗ್ಲಿ.

"ಪರ್ವಾ ನಾ ಸಾಂಗ್ತಾಂ. ಹಾಂವ್ ಏಕ್ ಲ್ಹಾನ್ ಬಿಜ್‌ನೆಸ್ ಮ್ಯಾನ್. ಮೊಜೆಲಾಗಿಂ ಏಕ್ ಲ್ಯಾಮಿನೇಶನ್ ಯುನಿಟ್ ಆಸಾ. ತ್ಯಾ ದೆಕುನ್ ಪ್ರೆಸ್ಸ್‌ವಾಲ್ಯಾಂಲಾಗಿಂ ಮೊಜೊ ಲಾಗ್ಸಿಲೊ ಸಂಬಂಧ್ ಆಸಾ... ತುಂ ಜಾಣಾಂಯ್, ಅಪ್ಲೆ ಮನಿಸ್ ಕಷ್ಟಾಂ ಆಕಾಂತಾಂತ್, ಅನ್ವಾರಾಂತ್ ಎಕಾಮೆಕಾ ಸಾಂಗಾತ್ ದಿತಾತ್...ಆನಿ ಆತಾಂ ಮ್ಹಾಕಾ ಮಾತ್ಸೆ ಸಮಸ್ಯೆ ಆಯ್ಲ್ಯಾತ್...ಜಾಕೊಬ್ ಅಪ್ಲೊ ಕುಮ್ಕೆ ಹಾತ್ ದೀವ್ನ್ ಆಸಾ.. "

"ತಶೆಂ ಕುಮೊಕ್ ಕರ್ತಾ ತರ್ ವ್ಹಡ್ ನಾ. ಬರೆಂಚ್ ! ಪೆಲ್ಯಾಚೆ ಗರ್ಜೆ–ಆಕಾಂತಾಂತ್ ಕಷ್ಟಾಂ–ಅನ್ವಾರಾಂತ್ ಹಾಂವ್‌ಯೀ ಕುಮ್ಕೆಕ್ ತಯಾರ್ ಆಸ್ತಾಂ...ಜಾಂವ್ದಿ, ತುಜೆಂ ಮಿಶಿನ್ ಪಾಡ್ ಜಾಲಾಂಗೀ ?"

ತಿಚೆಚ್ ಸಮ್ಜಣೆಚೆಂ ಸವಾಲ್ ಕೆಲೆಂ.

ತಿಚೆಂ ಜಡೊನ್ ವ್ಹಚೆಂ ಸವಾಲಾಂ ಪಸಂದ್ ಜಾಲಿಂನಾಂತ್ ತರೀ ಜಾಕೊಬ್ ಯೆತಾ ವರೇಗ್ ರಾಕ್ಲ್ಯಾ ಶಿವಾಯ್ ದುಸ್ರಿ ವಾಟ್ ನಾತ್‌ಲ್ಲಿ... ಜಾಪ್‌ಯೀ ದೀಂವ್ಕ್ ಆಸ್‌ಲ್ಲಿ.

"ತಶೆಂ ನ್ಹಯ್...ಮಿಶಿನ್ ಸಾರ್ಕೆಂ ಆಸಾ...ತರೀ ಕೆಲ್ಲಿಂ ಕಾಮಾಂ ಸಾರ್ಕಿಂ ನಾಂತ್. ಮೊಜೊ ಮತ್ಲಬ್ ಮನಿಸ್ ಪಳೆ ಕಿತ್ಲೊ ಬರೊ

ಭಾಯ್ಲ್ಯಾನ್ ದಿಸ್ಲ್ಯಾರೀ ಭಿತರ್ಲ್ಯಾನ್ ಅನ್ನಾಡಿ ಆಸ್ತಾ. ತಶೆಂ...ಮಾತ್ಸೆಂ ಸಮಾ ಕರುಂಕ್ ಪಡ್ತಾ. ತಶೆಂ ಎಕಾಮೆಕಾಚೆ ಕುಮ್ಕೆನ್ ಸಮಾ ಕರ್ಚೆಂ ಕಾಮ್ ಹಾತಿಂ ಘೆತ್ಲ್ಲಾಂ."

"ಆಂ...ತಶೆಂಗೀ! ? ಬರೆಂ ಬಸ್. ಇಲ್ಲೆಂ ಪಿಯೆಂವ್ಕ ಹಾಡ್ತಾಂ" ಸಮಾಧಾನೆಚೊ ಭಾರೊ ತಿಚಾ ವದನಾರ್ ಉದೆತಾನಾ ಎಡ್ವರ್ಡಾನ್ ಪರ್ತ್ಯಾನ್ ಏಕ್ ನೀಳ್ ಸ್ವಾಸ್ ಸೆವ್ಲೊ.

ಬಾಯ್ಲಾಂ ಸಂಯ್ಯಾಕ್ ಸಮಾಧಾನ್ ಕರುಂಕ್ ಕಷ್ಟ ಆನಿ ತಿಂ ತನ್ಕೆಕ್ ಉಭಿಂ ರಾವ್ಲ್ಯಾರ್ ಕಲ್ಸಾಂವ್ ಗಳಯ್ತಾ ವರೇಗ್ ಸೊಧ್ಸಾಂ ಜಾತಾತ್.

ತ್ಯಾಚ್ ಸಂತೊಸಾನ್ ತೊ ಉಲಯ್ಲೊ–

"ನಾಕಾ ನಾಕಾ ಪ್ಲೀಜ್...ಹಾಂವ್ ಘರಾ ಥಾವ್ನ ಪಿಯೆವ್ನಂಚ್ ಆಯ್ಲೊಂ..."

ತಿತ್ಲ್ಯಾರ್ ಗೇಟಿಚೊ ಕಿರ್ಕಿರೊ ಹಾಸೊ ಪಳೆವ್ನ ದೀಷ್ಟ ತ್ಯೆ ಕುಶಿನ್ ವೊಂದ್ಲಿ.

ಹಿತ್ಲಾ ಭಿತರ್ ಕಸ್ಲೆಂಗೀ ಜಯ್ತ್ ಜೊಡ್ನ ಆಯಿಲ್ಲೆಪರಿಂ ಪಾಕಾಟಿ ಫುಲವ್ನ ಜಾಕೊಬ್ ಯೆತಾಲೊ.

ತಾಚಾ ವದನಾರ್ ಸುಯ್ರ್ಯಾಚೊ ಪ್ರಕಾಸ್ ಆನಿ ಆನಂದ್ ರ್ಝುಳ್ಕತಾಲೊ.

ಲಾಗಿಂ ಪಾವ್ತಾನಾ ಖುಶೆಚ್ಯೊ ಹಾಸೊ ದೀವ್ನ ಖಾಶಾ ಇಪ್ಟಾಗತೆಂತ್ ಹಾತ್ ಉಕ್ಲುನ್ ವಂದಿಸುಂಕ್ ಲಾಗ್ಲೊ.

"ಹಾಯ್ಸ್ ಎಡ್ವರ್ಡಬ್...ಗುಡ್ ಮೋರ್ನಿಂಗ್...ಕಸೊ ಆಸಾಯ್ಸ್ ! ?"

"ಮೋರ್ನಿಂಗ್ ಯೆ... !" ಎಡ್ವರ್ಡ್ ಬಸ್ಲ್ಲ್ಯಾ ಕಡೆಂ ಹುಳ್ಳುಳೊಂಕ್ ಲಾಗ್ಲೊ.

"ದಾಕ್ಟ್ರಾ ಮನ್ಯಾಂಚಿಂ ವ್ಹಡ್ಲಿಂ ಕಾರ್ಬಾರಾಂ ಕಶಿಂ ಲಾಗ್ಲಿಂ ತುಕಾ ! ?"

"ಗುಡ್ !" ತಾಚಿ ಬಾಯ್ಲ್ ಆಸ್ಲ್ಲ್ಯಾನ್ ಉತ್ರಾಂ ಉಣಿ ಕರುಂಕ್ ಚಿಂತ್ಲೆಂ–ವಿಷಯ್ ಲಿಪಂವ್ಚ್ಯಾ ಇರಾದ್ಯಾನ್.

"ಪಳೆ ಎಡ್ವರ್ಡಾಬಾ, ಆಮ್ಕಾಂ ಜನ್ಮಾತಾನಾಂಚ್ ಪಂಡುಂ ಸಕ್ತಾಂ ಪರಿಂ ತಕ್ಲ್ಯಾಂತ್ ಗುಸ್ಲ್ಲಾ ತರೀ ಉಪಯೋಗ್ಸುಂಕ್ ಅವ್ಕಾಸ್ ಲಾಭೊಂಕ್ ನಾ. ಆನಿ ಅವ್ಕಾಸ್ ಲಾಬ್ಲ್ಯಾರ್ ಕಾಬಾರಾಂ...!?" ಜಾಕೊಬ್ ವ್ಹಡ್ಲ್ಯಾನ್ ಹಾಸೊನ್ ಆಪ್ಲೊ ಹಾತ್ ಎಡ್ವರ್ಡಾಚಾ ಹಾತಾರ್ ಥಾಪ್ಟಿ ಲಾಗ್ಲೊ.

ಹೆಂ ಪೂರಾ ಪಳೆವ್ನ್ ಆಸ್‌ಲ್ಲ್ಯಾ ಜಾಕೊಬಾಚೆ ಬಾಯ್ಲೆಕ್ ಸಾರ್ಕಿ ಗಜಾಲ್ ಸಮ್ಜಾಲಿ ನಾ ತರೀ ಜಾಕೊಬ್ ಎಡ್ವರ್ಡಾಕ್ ಖುಶ್ ಕರುಂಕ್ ಸಕ್ಲಾ, ತಿತ್ಲೆಂ ಏಕ್ ಕಳ್ಳೆಂ. ಮಾತ್ರ್ ಸ್ಥಯರ್ ಖುಶೆನ್ ಕಾಂಯ್ತ್ ತರೀ ಪಯ್ಸೊ ದಿತಲೊ ಮ್ಹಳ್ಳೊ ಅಂದಾಜ್ ತಿಣೆ ಘಾಲೊ.

ಉಪ್ರಾಂತ್ ತಿ ಉಲಯ್ಲಿ.

"ಸಮಾ ಜಾಲೆಂಗೀ ಎಡ್ವರ್ಡಾಬಾಚೆಂ ಕಾಮ್ ?"

"ಕಾಮ್ !?" ಜಾಕೊಬ್ ವಿಜ್ಮಿತ್ ಪಾವೊನ್ ಎಡ್ವರ್ಡಾಕ್ ಪಳೆಂವ್ಕ್ ಪಡ್ಲೊ.

"ಆಂ ಹ್ಣಾಂ. ಸಮಾ ಜಾಲೆಂ ಕಂಯರ್...ತೆಂಚ್ ಜಾಕೊಬಾ ಲ್ಯಾಮಿನೇಶನಾಚೆಂ ಪ್ರಿಂಟ್ಸ್, ರಿಂಕಲ್ಸ್ ಪಡ್ತಾಲೆ ಪಳೆ ತೆ..." ಎಡ್ವರ್ಡಾನ್ ತೆಣೆ ಹೆಣೆ ಜಾಕೊಬಾನ್ ದೊಳೊ ಮೊಡ್ನ್ ತಾಚೆ ಬಾಯ್ಲೆಕ್ ಸಮಾಧಾನ್ ಕೆಲೆಂ.

ಜಾಕೊಬ್ ಸಮ್ಜಾಲೊ...!! ಆಪ್ಣಾಚೆ ಬಾಯ್ಲೆಚೆ ಜೀಬ್ ಅಸಾಧಾರಣ್ ಲಾಂಬ್ ಆಸಾ ತಿ ಗಜಾಲ್ ಪಾಖ್ಸಿ ಜಾಲ್ಲಿ.

"ಆಂ ಭಾಂಗಾರಾ, ತುಂ ತ್ಯೆ ಖುಶೆನ್ ಆಮ್ಕಾಂ ಸ್ಪೆಶಲ್ ಚ್ಹಾ ಕರ್ನ್ ಹಾಡ್ ಪಳೆವ್ಯಾಂ" ಬಾಯ್ಲೆಕ್ ಆಜ್ಞಾ ದಿಲಿ.

"ನಾಕಾ ನಾಕಾ ಜಾಕೊಬಾ. ಹಾಂವ್ ಪಿಯೆವ್ನ್ಂಚ್ ಆಯಿಲ್ಲೊಂ"

"ಪರ್ವಾ ನಾ...ಇಲ್ಲಿಶಿ ಜಯ್ತ್ಯಾಚೆ ಖುಶೆನ್" ಜಾಕೊಬಾನ್ ದೊಳೊ ಮೊಡ್ಲೊ ಆಪ್ಲ್ಯಾಚ್ ಮತ್ಲಬಾನ್.

"......" ಎಡ್ವರ್ಡ್ ಬಂಧ್ ಪಡ್ಲೊ ಆನಿ ಹಾಸುಂಲಾಗ್ಲೊ. ಬಾಯ್ಲ್ ಭಿತರ್ ಚಲ್ತಾನಾ ಜಾಕೊಬ್ ಆಪ್ಲ್ಯೆ ದೃಷ್ಟೆನ್ ಖಾತ್ರಿ ಕರ್ನ್ ಪುಸ್ಪುಸ್ಲೊ—

"ಬಾಯರ್ಲಾಂಕ್ ಭಿತರ್ ಧಾಂವ್ಡಾಂವ್ಕ ಚ್ಯಾ ಗರ್ಜೆಚಿ. ತೆಂ ಆಸೊಂ ಅನ್ಯೇಕ್ ಜಯ್ರ್ತ್."

"ಕಿತೆಂ ? !"

"ವ್ಯಾಕ್ಸಿಯಾಚಾಚಾ ದೊನೀ ಬಾರಾಂಕ್ ಎಕ್ಸ್ ಸೈಜಾ ಚಾ ಇನ್ಸ್‌ಪೆಕ್ಟರಾಂನಿ ರೇಡ್ ಕರ್ನ್ ಶೀಲ್ ಘಾಲ್ಯಾ, ಆಜ್ ಘಾಂತ್ಯಾರ್."

"ಕಿತೆಂ ಆಯ್ಯಾತಾಂ ಹಾಂವ್ ? !" ಎಡ್ವರ್ಡ್ ಕಾಲುಬುಲೊ ಜಾಲೊ.

"ಲೋಪ್ ! ! ತೋಂಡಾಕ್ ಬೋಟ್ ಜೊಕ್ಲೆಂ.

"ಆಮಿಂ ಹಾಂಗಾ ಉಲಂವ್ಚೆಂ ನಾಕಾ, ಭಾಯ್ರ್ ಚಲ್ಯಾಂ."

"ಚ್ಯಾ ಪಿಯೆವ್ನ್ ಯಾ" ಜಾಕೊಬಾನ್ ವಿನಂತಿ ಕೆಲಿ.

"ಸತ್ತ್ ನಾಕಾ. ತಿತ್ಲೊ ವೇಳ್ ಮೊಜೆ ತಳ್ಳಾಳೆ, ಕಾಳ್ಜಾಚೆ ಉಮಾಳೆ ತಡ್ವೊಂಕ್ ಸಕಾನಾ. ವ್ಹಾಕಾ ಸುಟಾವೆಂ ಕುಮ್ಸಾರ್ ತುಜೆ ಲಾಗಿಂ ಜಾಂವ್ಕ ಆಸಾ...ಚ್ಯಾ ಭಾಯ್ರ್‌ಚ್ ಉಪ್ರಾಂತ್ ಪಿಯೆವ್ಯೆತ್ ಪ್ಲೀಜ್..."

"ಬರೆಂ ! ಏಕ್ ಮಿನುಟ್ ಆಯ್ಲೊಂ" ಜಾಕೊಬ್ ಭಿತರ್ ಗೆಲೊ. ಎಡ್ವರ್ಡ್ ಭಿತರ್ಲ್ಯಾ ಭಿತರ್ ಖುಶೆನ್ ನಾಚಾಲಾಗ್ಲೊ.

ದೆವಾಕ್ ಖುಶಿ ಆಸ್ಲ್ಯಾರ್ ಮನಿಸ್ ಘುಡ್ಯೆ ಭಿತರ್ ಧರ್ಣೆಕ್ ಶೆವ್ಟಾತಾ ತೆಂ ಖಂಡಿತ್. ಪಯ್ಶೆ, ನಾಂವ್, ವಳಕ್-ಪಾಳಕ್ ಏಕ್‌ಯಿ ಘಾಯ್ಡ್ಯಾಚಿ ನ್ಹಯ್.

"ಜಾಕೊಬ್ ಭಾಯರ್ ಯೆತಾನಾ ತಾಚಿ ಬಾಯ್ಲ್‌ಯಿ ಪುರ್ಪುರ್ ರೊನ್‌ಂಚ್ ಭಾಯರ್ ಆಯ್ಲಿ.

"ಆತ್ಾಂ ಕರ್ ವ್ಹಚಣ್ಾಯರ್, ಆತ್ಾಂ ನಾಕಾ ವ್ಹಚಣ್ಾಯರ್. ಕಿತೆಂ ಸಾಯ್ಬ್ಾ ತುಜಿ ಗಜಾಲ್ ? ! ಸಯ್ರ್ಯಾಕ್ ತರೀ ಕರ್ಾಂ ಉದಾಕ್ ತಾಪೊನ್ ಆಯ್ಲೊಂ ..."

"ಪರ್ವಾನಾ." ಎಡ್ವರ್ಡ್ ಗುಸ್ಸೊ ಸಮಾಧಾನ್ ಕರುಂಕ್.

"ಭಾಂಗರಾ, ಚ್ಯಾ ಜಾತಾನಾ ಭೆಜೊ ಚಡ್ ತಾಪ್ತಾ. ಎಡ್ವರ್ಡಾಬಾಕ್ ಅರ್ಜೆಂಟ್ ಜಾತಾ ಕಂಯ್ಸ್. ಅನ್ಯೇಕ್ ಪಾವ್ಟಿಂ ಯೆತಲೊ...ಯಾ ಯಾ..."

"ಥ್ಯಾಂಕ್ಸ್ ಭಯ್ಲಿ, ಖಂಡಿತ್ ಆನ್ಯೇಕ್ ಪಾವ್ಟಿಂ ಚ್ಹಾ ಪಿಯೆಂವ್ಕ್ ಯೆತಾಂ."

"ಬರೆಂ ವ್ಹಚಾತ್..."

ದೊಗೀ ಚಲ್ತಾನಾ ತಿಚೆಂ ವದನ್ ಬಾವ್ಲೆಂ. ಕಿತೆಂ ತರೀ ಏಕ್ ಮಿಸಾಂವ್ ಹಾಂಚೆ ಹಾತಿಂ ಆಸಾ. ತೆಂ ಫಕತ್ ಮಿಶಿನಾಚೆಂಚ್ ನ್ಹಯ್ ಮ್ಹಳ್ಳೊ ತಿಚಾ ಸಂಯ್ಯಾ ತೆಕಿತ್ ದುಭಾವ್ ತಿಕಾ ಉಬ್ಜಾಲೊ.

ಎಡ್ವರ್ಡಾನ್ ಗಳಾಯರ್ ಕರ್‍ನ್ಶೆಂ ಸ್ಕೂಟರಾಕ್ 'ಕಿಕ್' ಮಾರ್ಲಿ.

"ಬಸ್...ಯಾ"

"ಖಂಯ್ಸರ್ ವ್ಹಚೆಂ ?!" ಜಾಕೊಬಾನ್ ವಿಚಾರ್ಲೆಂ.

"ಮೊಜಾ ಆಫೀಸಾಚಾ ಕ್ಯಾಬಿನಾಂತ್ ಬಸ್ಯಾಂಗೀ ?"

"ಬರೆಂ, ತ್ಯಾ ಆದಿಂ ವ್ಹಚೆ ವಾಟೆನ್ ಪ್ರೆಸ್ಸಾಂತ್ ಸಾಂಗೊನ್ ಯೆತಾಂ. ಚಿಕ್ಕೆ ರಾವಯ್ಲ್ಯಾರ್ ಜಾಲೆಂ."

"ಖಂಡಿತ್."

ಧಾಂವ್‌ಲ್ಲೆಂ ಸ್ಕೂಟರ್ ಘಡ್ಯೆ ಭಿತರ್ ಪ್ರೆಸ್ಸಾಲಾಗಿಂ ಪಾವೊನ್ ರಾವ್ಲೆಂ.

ಕಸಲೊಗೀ ಉದ್ವೇಗ್ ಎಡ್ವರ್ಡಾಚಾ ಭಿತರ್ ಗುಸ್‌ಲ್ಲೊ. ಜಾಕೊಬ್ ದೆಂವೊನ್ ಪ್ರೆಸ್ಸಾ ಭಿತರ್ ಗುಸ್ಲೊ. ಎಡ್ವರ್ಡ್ ಸ್ಕೂಟರಾರ್‌ಚ್ ಉರ್ಲೊ.

ತಾಚೆ ಭಿತರ್ ಉಬ್ಜಾಲ್ಲಿ ಜ್ವಾಲಾಮಾಂಖಿ ಕಶಿ ಭಾಯ್ರ್ ಘಾಲ್ಚಿ ತೆಂ ತೊ ಚಿಂತ್ತಾಲೊ.

ಪಾಂಚ್ ಮಿನುಟಾಂ ಭಿತರ್ ಜಾಕೊಬ್ ಪಾಟಿಂ ಆಯ್ಲೊ.

ತಾಚಾ ವದನಾರ್ ಪ್ರಾಸಣ್ ನಿಶೆತಾಲಿ. ತರೀ ಸುಡ್ಸುಡಿತ ಜಲ್ತಾಲೊ. ತಾಚಾ ದೊಳ್ಯಾಂಕ್ ನೀದ್ ನಾಸ್ತಾಂ ತಾಂಬ್ಯೆಲ್ಲೆ. ಘಡ್ಯೆ ಡಿ ಆಸ್ಲ್ಯೊ ಘಾಪುಡ್ತಾಲೊ.

ಎಡ್ವರ್ಡ್ ತಾಚಿ ಪ್ಲಿನತ್ ಸವ್ಜಾಲೊ.

"ನಾಸ್ಟೊ ಕೆಲಾಯಸ್‌ವೇ ಜಾಕೊಬಾ ?!"

"ನಾ" ಸತ್ ಸಾಂಗ್ಲೆಂ ಸ್ಕೂಟರಾರ್ ಬಸ್ತಾನಾ.

“ಬರೆಂ, ತಶೆಂ ತರ್ ಪಯ್ಲೆಂ ವಿವ್ಲೇಶಾಕ್ ವ್ಹಚೊನ್ ನಾಸ್ಟೊ ಕರ್‍ನ್ ಪ್ರೊಂಟ್ರ್ ಫಟ್ ಕರ್ಯಾಂ ಆನಿ ಥಂಯ್ಸರ್‌ಚ್ ಆವ್ಯ್ಕಂ ಗಜಾಲಿಯೊ ಕರ್ಯೆತ್.”

“ಹ್ಲಾಂ...ತಿ ಬರಿ ಆಲೋಚನ್ ಎಡ್ವರ್ಡ್‌ಬಾ.”

ಜಡಿತ್ ವಿವ್ಲೇಶಾಕ್ ಪಾವ್ತಾ ವರೇಗ್ ಉಲಯ್ಲೆನಾಂತ್. ಧಾ ಮಿನುಟಾಂ ಭಿತರ್ ವಿವ್ಲೇಶಾಚಾ ಪಾರ್ಕಿಂಗ್ ಲಾಗ್ಯಾರ್ ಸ್ಕೂಟರ್ ಥಾಂಬಯ್ಲೆಂ.

ಉಪ್ರಾಂತ್ ರೆಸ್ಟೊರೆಂಟಾಂತ್ ಎಕಾ ಆಖ್ರೇಚಾ ಮೂಲ್ಯಾಚಾ ಮೆಜಾಚಿ ನಿಂಚವ್ಣ್ ಕೆಲಿ ತಾಣೆ.

ಲಾಗ್ಸಾರ್ ಕೋಣೀ ನಾತ್‌ಲ್ಲ್ಯಾನ್ ತಾಂಕಾಂ ಸುಖಾಳಾಯೇ ಬರೆಂ ಪಡ್ಲೆಂ.

ವೇಯ್ಟರ್ ಯೆತಾ ವರೇಗ್ ಮೌನ್ ರಾವ್ಲೆ.

ವೇಯ್ಟರಾನ್ ‘ಮೆನೂ’ ದಿಂವ್ಚಾ ಆದಿಂ ಉಭೊ ಜಾತಾನಾ—

“ವ್ಹಾಳಿಂ ಮಸಾಲೆ ದೋಸೆ ಜಾಯ್ಂತ್” ಜಾಕೋಬ್ ಮ್ಹಣಾಲೊ.

“ಬರೆಂ ಮ್ಹಾಕಾ ಏಕ್ ಪ್ಲೇಟ್ ವಡೆ” ಎಡ್ವರ್ಡಾನ್ ಕಾಡ್ಲೆಂ—ಆಂವ್ಸರಾನ್ ತಾಕಾ ಧಾಂವ್ಡಾಂವ್ಚೆ ಖಾತಿರ್.

ವೇಯ್ಟರ್ ಉದಾಕ್ ದವರ್‍ನ್ ಚಲ್ಲೊ,

ತಿಚ್ಚ್ ಘಡಿ.. ಎಡ್ವರ್ಡಾನ್ ಜಾಕೋಬಾಚೆಂ ತೋಂಡ್ ಪಳೆವ್ನ್ ಉಂಚ್ಲಿ ಪ್ರಶಸ್ತಿ ಮೆಳ್‌ಲ್ಲ್ಯಾ ವಗ್ತಾ ಉಲ್ಲಾಸ್ ಪಾಟಂವ್ಚೆ ಪರಿಂ ಆಪ್ಲೆಂ ವದನ್ ಫುಲಯ್ಲೆಂ.

“ಮಾರ್ ಹಾತ್ ಜಾಕೋಬಾ...ತುಂವೆ ಅಜ್ಯಾಪ್ ಕೆಲೆಂಯ್” ಆಪ್ಲೊ ಉಜ್ವೊ ಹಾತ್ ಜಯ್ತಾಚಿ ನಿಶಾನಿ ದಾವ್ನ್ ಆಪ್ಟಂವ್ಚೆ ಖಾತಿರ್ ಉಬಾರ್ಲೊ.

ತ್ಯೆಚ್ ಘಡೆ ಖುಶೆನ್ ಜಾಕೋಬಾನ್ ಆಪ್ಲೊ ಹಾತ್‌ಯೀ ಮುಂಸಾರ್ ಹಾಡ್ನ್ ಎಕಾಮೆಕಾ ಆಪ್ಟಾವ್ನ್ ತಾಳಿಯೆಂಚೊ ಆವಾಜ್ ಉಟಯ್ಲೊ. ದೊಗಾಂಯ್ಚ್ಯಾ ಕಾಳ್ಜಾಂನಿ ಜಯ್ತ್ ಆಪ್ಲೆಂ ಫೆಸ್ತ್ ಆಚರಣ್ ಕರ್ತಾಲೆಂ. ಥೊಡ್ಯಾ ಘಡಿಯೊ ಸಂತೊಸಾನ್ ಮೌನತೆನ್ ಪಾಶಾರ್ ಕರ್ತಚ್ ಆಪ್ಲೆ ಫ್ರೊಂಟ್ ಚಾಬೊನ್ ಉಲಯ್ಲೊ ಎಡ್ವರ್ಡ್.

"ಜಾಕೊಬಾ, ತುಜಾ ಜಂಯ್ತ್ರಾಕ್ ಪಾಖಿಣಾಂಕ್ ಪೊಜೆಲಾಗಿಂ ಉತ್ರಾಂ ನಾಂತ್, ಉಲ್ಲಾಸ್ ಪಾಟಿವ್ನ್ ದಿಂವ್ಚಿ ತಸಲಿ ಕಾಣಿಕ್ ಪೊಜೆಲಾಗಿಂ ನಾ. ತರೀ ಹೆಂ ಮೊಗಾಚೆಂ ಕಾಳಿಜ್ ಸದಾಂ ತುಜಾ ಪಾಂಯಾಂಥಳಾ ದವರ್ತಾಂ..." ಅಡ್ಲೊಸ್ ಪಾಗೊಸ್ ಪ್ಯುಳ್ಯಾಪರಿಂ ಉಲಂಯ್ಲೊ ಎಡ್ವರ್ಡ್.

"ಛೆ ಛೆ!! ಕಿತೆಂ ಉಲಯ್ತಾಯ್ ಎಡ್ವರ್ಡಾಬ್!? ತುಂ ಜಾಂಟೊ ಮನಿಸ್. ಆನಿ ತುಜೊ ಸಹವಾಸ್ ಆನಿ ಇಷ್ಟಾಗತ್ ಮೊಜೆಂ ದಾಯ್ಜ್ ಪ್ಹುಣ್ ಸಮ್ಜಾತಾಂ. ಎದೊಳ್ ಪರ್ಯಾಂತ್ ತುಜೆ ತಸಲೆ ಪಾನೇಸ್ತ್ ಮೊಜಾ ಜಿವಿತಾಂತ್ ಯೇಂವ್ಕ್ ನಾಂತ್. ಹಾಂವ್ ದಾಕ್ಟೊ ಮನಿಸ್. ವಿಂಚವ್ಣಿಯೊ ದಾಕ್ಟ್ಯಾಂಚಿಚ್ ಕರ್ನ್ ಜಿವಿತಾಂತ್ ಆಡ್ಕಳ್ಲ್ಲೊಂ. ಕಸಲಿಂಯಿಊ ಜಿವಿತಾಚಿಂ ಮೊಲಾಂ, ಸಿದ್ಧಾಂತಾಂ, ತತ್ವಾಂ ಮೊಜೆಲಾಗಿಂ ನಾತ್ಲ್ಲಿಂ—"

"ಸಮ್ಜಾಲೊಂ" ಮಧ್ಗಾತ್ ಆಂಪ್ಸರ್ಲೊ ಎಡ್ವರ್ಡ್.

ತಿತ್ಲ್ಯಾರ್ ವೇಯ್ಟರ್ ಆರ್ಡರ್ ದವರ್ನ್ ಚಲ್ಲೊ.

"ಆತಾಂ ಪ್ಹುಕಾ ಸಾಂಗ್, ತುಂವೆ ಇತ್ಲ್ಯಾ ಅಸ್ಭವಾಜಾ, ಹುಶಾರ್ ನಾಂಪಾಡ್ದಿಕ್ ವ್ಯಾಕ್ತಿಕ್ ಕಸೊ ಆಡ್ಚಿಲೊಯ್!? ತಾಚೆಂ ಖಿಲ್ಲೆ ಪ್ಹೊಳ್ಕಿಚಿ ಮನಿಸ್ ಖಂಯ್ ಪಾವ್ಲೆ!? ಕಶೆಂ ತಾಚೆಂ ಪೆಂಕಾಡ್ ಮೊಡ್ಲೆಂಯ್!?"

ಆಪ್ಲ್ಯಾ ಮುಂಗಾಯೊ ಮೆಜಾರ್ ಠೆಂಕುನ್ ವಿಚಾರಿಲಾಗ್ಲೊ. ಜಾಕೊಬ್ ಎಡ್ವರ್ಡಾಚಿ ಆತುರಾಯ್ ಮೆಜುಂಕ್ ಸಕ್ತಾಲೊ. ತರೀ ಆಪ್ಲ್ಯಾ ಬುಧ್ವಂತ್ಕಾಯೆಕ್ ಮೆಚೊವ್ನ್ ಹಾಸೊನ್ ಸಾಂಗಾಲಾಗ್ಲೊ—

"ಎಡ್ವರ್ಡಾಬಾ, ಹಾಂವೆ ಆನಿಕೀ ಪೆಂಕಾಡ್ ಮೊಡುಂಕ್ ನಾ... ಫಕತ್ ದೊಂಕ್ಯೊ ಮೊಡ್ಲ್ಯಾತ್. ಪೆಂಕಾಡ್ ದೊಂಕ್ಯಾಂಚಾಕೀ ಘಟ್ ಆಸಾ ತಾಚೆಂ...ತಾಕಾ ವೇಳ್ ಲಾಗ್ತಾ" ಖಿಳ್ಖಿಳಾಂ ಕರ್ನ್ ಉಲಯ್ಲೊ.

"ಕಿತೆಂ!?"

"ಹ್ಞಾಂ, ತಾಚೆ ಹಾತ್ ಲಾಂಬ್ ಆಸಾತ್...ಚಿಡ್ವಾಂಚೊ ದಂಧೊ ಕರ್ಚೆಂ ತಾಚೆಂ ಭಾಂಡೆಂ ಫಡೊಂಕ್ ಹಾಂವ್ ಸಕೊಂಕ್ ನಾ...ಖಂಚಿಂಯಿಊ

ಚೆಡ್ವಾಂ ಆಪ್ಲ್ಯಾ ಆನಿಸ್ಕಳ್‌ಪಣಾವಿಶಿಂ ಉಲಂವ್ಕ್ ತಯಾರ್ ನಾಂತ್. ಆಪ್ಲಿ ಫಿರ್ಯಾದ್ ವಿಕ್ರಾಪಾಕ್ ಘಾಲುಂಕ್ ಖುಶಿ ಪ್ಡರಿನಾಂತ್. ಥೊಡಿಂ ಕಾಜಾರ್ ಜಾಲ್ಯಾಂತ್ ಥೊಡಿಂ ಆಸ್‌ಲ್ಲ್ಯಾಂತ್, ಖಿಗೋರ್ವ್ನ್ ದೀಸ್ ಸಾರ್ತಾತ್—”

“ತೆಂ ಆಸೊಂ ! ರುಡಿಕ್ ತುಂವೆ ಕಸೊ ಘಸಯ್ಲೊಯ್ ?”

“ದೆವಾಚೆಂ ರಾಜ್ ಯೆತಾನಾ ದೆಂವ್ಚಾರಾಂಕ್ ಶರಣಾಗತ್ ಜಾಯ್ಜಾಯ್ ಪಡ್ತಾ. ರುಡಿ ಸಲೀಸಾಯೆನ್ ಘಸ್ಲೊ, ಕಿತ್ಯಾಕ್ ರುಡಿಚಿ ಚರಿತ್ರಾ ಸಮ್ಜಾತಾನಾ ತಾಚಿ ಬಚಾವಿ ಫಕತ್ ಮ್ಯಾಕ್ಸಿಯಾಬಾಲಾಗಿಂ ಆಸ್‌ಲ್ಲಿ ಹಾಂವ್ ಜಾಣಾ ಜಾಲೊಂ. ರುಡಿಚಿಂ ಮೊವಾಲಿಪಣಾಂ ಚಾಯ್ತಾಂ ಪೊಲಿಸಾಂ ಲಾಗಿಂ ಯೆತಾಲಿಂ. ತಿಂ ಮ್ಯಾಕ್ಸಿಯಾಬ್ ಪ್ರಸ್ತ್ ಕರ್ತಾಲೊ. ದೆಕುನ್ ಪಯ್ಲೆಂ ಮ್ಯಾಕ್ಸಿಯಾಬಾಕ್ ಗಾಂವಾ ಭಾಯ್ರ್ ಧಾಡ್ಲೊ.”

“ಮತ್ಲಬ್ ?! ತಾಚೆ ಧುವೆಚೆಂ ಆ್ಯಕ್ಸಿಡೆಂಟ್ ಜಾಂವ್ಕ್ ನಾ ?”

“ತುಕಾ ಕೊಣೆ ಖಬಾರ್ ದಿಲಿ ಆ್ಯಕ್ಸಿಡೆಂಟ್ ಜಾಲಾಂ ಮ್ಹಣ್?!”

“ಹಾಂವೆ ದಿಸಾಳೆಂ ಪೇಪರ್ ಪಳೆವ್ನ್ ಮ್ಯಾಕ್ಸಿಕ್ ಶುಭಾಶಯ್ ದಿಂವ್ಚ್ಯಾಕ್ ಫೋನ್ ಘುಂವ್ಡಾಯ್ತಾನಾ ಕಾಮಾಚಾನ್ ಸಾಂಗ್ಲೆಂ, ಬೆಂಗ್ಳುರ್ ಗೆಲಾ ಮ್ಹಣ್.”

ಜಾಕೊಬಾನ್ ದೀರ್ಘ್ ಸ್ವಾಸ್ ಸೊಡ್ಲೊ.

ಕಿತೆಂಗೀ ಏಕಾಚ್‌ಘಡಿ ಬದ್ಲಾವಣ್ ತಾಚಾ ವದನಾರ್ ಉಟೊನ್ ದಿಸೊಂಕ್‌ಲಾಗ್ಲಿ. ಜಾಕೊಬ್ ಉಲಯ್ನಾಸ್ತಾನಾ ಚಿಂತುಂಕ್ ಪಡ್ಲೊ.

“ಕಿತೆಂ ಜಾಲೆಂ ?!” ಜಾಗಯ್ಲೆಂ ಎಡ್ವರ್ಡಾನ್.

“ಎಡ್ವರ್ಡ್‌ಬಾ, ತುಕಾ ಏಕ್ ಕಾಮ್ ಆಸಾ !”

“ಮ್ಹಾಕಾ !?! ಪಯ್ಲೆಂ ಎದೊಳ್ ಕಸೆಂ ಜಾಲ್ಲೆಂ ಸಾಂಗ್ ! ಮೊಜಾ ಜಿವಾಂತ್ ಉಮೆದಿಚೊ ವಾಯರ್ ಕಾಳ್ಜಾಂತ ಪೆತ್ತಾಯ್ತಾ. ಮ್ಹಾಕಾ ಸಾರ್ಕೆಂ ಸಾಂಗ್ ಜಾಕೊಬಾ” ಖಾಲ್ತೆಪಣಿ ವಿನಂತಿ ಕೆಲಿ ತಾಣೆ.

“ಎಡ್ವರ್ಡ್‌ಬಾ, ಮನ್ಶ್ಯಾನ್ ವಾಂಕ್ಡ್ಯಾ ವಾಟೆರ್ ಧರ್ಲ್ಯಾರ್ ಬಚಾವಿ ಕೆದ್ನಾಂಯಿ ತಾಚೆ ಮುಂಟಿ ಭಿತರ್‌ಚ್ ಉರಾನಾ. ತಸಲ್ಯಾಂಕ್ ಚಿಲ್ಲರ್ ರೀತಿನ್ ಘಸವ್ಯೆತ್. ಹಾಂವೆ ದರ್ಯೆಕ್ ಸಂಗತ್ ಜೊಕ್ತ್ಯಾ ವೆಳಾರ್

ಜಾಂವ್ಚೆ ಖಾತಿರ್ ಮಾತ್ಸಿ ವಿಶ್ವಸತ್ ಕರಿಜಾಯ್ ಪಡ್ಲಿ ಕೀ ಹಾಂವ್ ಎಕ್ಲೊಚ್ ಜಾಲ್ಲ್ಯಾನ್! ತುಕಾ ಮೆತೆರ್ ಕರುಂಕ್ ಮ್ಹಾಕಾ ಸಾರ್ಕೆಂಯಿ ದಿಸ್ಲೆಂನಾ. ಮೊಜಿ ವಳಕ್ ಮ್ಯಾಕ್ಸಿಯಾಬಾಕ್ ನಾ, ಪುಣ್ ಮ್ಹಾಕಾ ಆಸಾ. ನಾಂವಾಡ್ದಿಕ್ ಮನ್ಶ್ಯಾಕ್ ಹ್ಯಾ ಪರಿಂ ದುಸ್ಮಾನ್ ಕೋಣ್? ಇಷ್ಟ್ ಕೋಣ್? ಕಳಾನಾ. ಹ್ಯಾಚ್ ಪರಿಂ ಮ್ಯಾಕ್ಸಿಯಾಬಾಕ್ ಏಕ್ ಸವಾಲ್ ಆನಿ ಸವಾಲ್ ಜಾತಲಿಂ, ಕೊಣಾಚಿಂ ಕಾಬಾರಾಂ ಮ್ಹಣ್. ತುಜೆಲಾಗಿಂ ಶ್ಯಾಥಿ ನಾ ಮ್ಹಳ್ಳಿ ಅಸ್ಕತ್ಕಾಯ್ ಜಾಣಾ ಆಸ್‌ಲ್ಲ್ಯಾನ್ ತೊ ಉಡ್ತಾಲೊ.

“ಹಾಂವ್ ಪಯ್ಲೆಂ ಕ್ವಾಲಿಟಿ ಹೊಟೆಲಾಂತ್ ಕ್ಯಾಬರೆ ನಾಚ್ ಕರ್ಚೆ ಪೆಲೆನಾಕ್ ಭೆಟ್ಲೊಂ. ತಾಚೆ ದ್ವಾರಿಂ ಮ್ಹಾಕಾ ಎಕಾ ವೃತ್ತಿಪರ್ ಚೆಡಿಯೆಚಿ ವಳಕ್ ಜಾಲಿ...ಪಯ್ಶ್ಯಾಂ ಖಾತಿರ್ ಅಪ್ಲೆಂ ಆಂಗ್ ವಿಕ್ಚಿಂ, ಪಯ್ಶ್ಯಾಂ ಖಾತಿರ್ ಕಿತೆಂಯಿ ಕರುಂಕ್ ಸಕ್ತಾತ್ ಮ್ಹಳ್ಳ್ಯಾಕ್ ರುಜ್ವಾತ್ ನಾಕಾ... ಹಾಂವೆ ಹೊಟೆಲ್ ನಾಗಾಲೋಕಾಂತ್ ರೂಮ್ ನಂಬರ್ 402 ರುಡಿ ರೇಗೊಚಾ ನಾಂವಾರ್ ಕಾಲ್ಚೆ ಸಕಾಳಿಂ ಬುಕ್ ಕೆಲೆಂ.. ಕಾಲ್ಚ್ಯಾ ದನ್ಪಾರಾಂ ದೋನ್ ವೊರಾರ್ ಮ್ಯಾಕ್ಸಿಯಾಬ್ ಪುರಾಸಣೆನ್ ಘರಾ ಪಾಟಿಂ ಆಯಿಲ್ಲೊ, ವಗ್ತಾ ಮೊಜಾ ಎಕಾ ಇಷ್ಟಾಚೆ ಕುಮ್ಕೆನ್ ‘ಕೊಲ್ ಫ್ರೊಮ್ ಬೆಂಗ್ಳುರ್’ ಮ್ಹಣ್ ಘಟವ್ನ್ ಹಾಂವೆ ತಾಳೊ ಬದ್ಲುನ್ ಫೋನಾರ್ ಸಿಲ್ವಿಯಾಚೆಂ ಆಕ್ಸಿಡೆಂಟ್ ಜಾಲಾಂ. ಪರಿಸ್ಥಿತಿ ಕಠಿಣ್ ಆಸಾ.. ತೆಂ ಪಳೆಂವ್ಕ್ ಆಶೆತಾ ದೊಗಾಂಯ್ಕಿ. ‘ಮಾಡ್ತಾ ಆಸ್ಪತ್ರೆಂತ್’ ವಾರ್ಡ್ ನಂಬರ್ 8-ಂತ್ ಆಸಾ–ಮ್ಹಣ್ ಸಾಂಗ್ಲೆಂ. ಆವ್ಚಿತ್ ಘಡಿತ್ ಜಾಲ್ಲ್ಯಾನ್ ತೊ ಪಾತ್ಯೆಲೊ. ಸಾಂಗಾತಾ ಹಾಂವ್ ತಾಚೆ ಸಾಂಗಾತಾ ಶಿಕ್ಚೊ ದಾಕ್ತೆರ್ ಮ್ಹಣ್‌ಯಿ ಕುಡ್ಸಿಲೆಂ. ತಶೆಂ ಆಜ್‌ಚ್ ಭಾಯ್ರ್ ಸರ್ತಾಂವ್ ಮ್ಹಣ್ ಉತ್ತರ್‌ಯಿ ಫೋನಾರ್ ದಿಲೆಂ ಮ್ಯಾಕ್ಸಿಯಾಬಾನ್.

ಹಾಂವ್ ಜಾಣಾ'ಸ್ಲೊಂ ರುಡಿ ಆಸ್‌ಲ್ಲ್ಯಾನ್ ಮ್ಯಾಕ್ಸಿಯಾಬ್ ಆಪ್ಲ್ಯೆ ಬಾಯ್ಲೆ ಸಾಂಗಾತಾ ಉಟಾಉಟಿಂ ಭಾಯ್ರ್ ಸರ್ತಲೊ ಮ್ಹಣ್. ತಶೆಂ ತಾಕಾ ಪಾರೊತ್ ಕರ್ನ್‌ಯಿ ಪಳೆಯ್ಲೆಂ.

ಸಾಡೆ ಪಾಂಚಾಂಕ್ ದೊಗಾಂಯ್ ಡ್ರೈವರಾ ಸಾಂಗಾತಾ ಭಾಯ್ರ್ ಸರ್‌ಲ್ಲಿಂ ಪಾಖ್ಟಿಂ ಜಾಲೆಂ. ಉಪ್ರಾಂತ್ ಸಾತ್ ಜಾತಾನಾ ರುಡಿಕ್

ಬಾರಾತ್ ಫೋನ್ ಕೆಲೆಂ. ತೊ ವೇಳ್ ಗಡ್ಡಿ ಸುರು ಜಾಂವ್ಚೊ ವೇಳ್... ತಶೆಂ ಬಾಪ್ಪುಯ್ ನಾತ್ಲ್ಯಾನ್ ವಿಶೇಸ್ ಜವಾಬ್ದಾರೆಚೆಂ ತುಪೆಂ ಘೆತ್‌ಲ್ಲ್ಯಾ ಪರಿಂ ಆಸ್ತಲೊ ಮ್ಹಣ್ ಹಾಂವ್ ಜಾಣಾ'ಸ್ಲೊಂ.

ಫೋನಾರ್ ಸಾಂಗ್ಲೆಂ—

'ಹಾಂವ್ ಬೆಂಗ್ಳುರ್ ಥಾವ್ನ್ ಆಯ್ಲಾಂ. ಮ್ಯಾಕ್ಸಿಚೊ ಬಿಜ್‌ನೆಸ್ ಈಷ್ಟ್. "...ಡಿಸ್ಟಿಲರಿ ಫ್ಲೇಟಾಚಾ ಆಡಳ್ಯಾ ಥಾವ್ನ್ ಮಾರ್ಕೆಟಿಂಗ್ ಮೆನೆಜರ್. ಚಂದ್ರಕಾಂತ್ ಬೋಸ್ಲೆ ಮೊಜೆಂ ನಾಂವ್. ಸಕಾಳಿಂ ಆಯಿಲ್ಲೊಂ. ರಾತಿಂ ವ್ಹಚೋಕ್ ಆಸಾ ದೆಕುನ್ ಆರ್ಜೆಂಟ್ ರಾತ್ಚಾ ನೋವಾಂಕ್ ಏಕ್ ಎಪೋಂಯ್ಟ್‌ಮೆಂಟ್ ದಿತಾಂ. ತುರಂತ್ ಹೊಟೇಲ್ ನಾಗಾಲೋಕಾಂತ್ ರೂಮ್ ನಂಬರ್ 402 ಮೆಳಾಜಾಯ್... ಶ್ರೀ ಮ್ಯಾಕ್ಸಿಮ್ ರೇಗೊ ನಾತ್‌ಲ್ಲ್ಯಾನ್ ತುಂವೆ ಯೆಂವ್ಚಿ ಗರ್ಜ್ ದಿಸ್ತಾ" ತಿತ್ಲೆಂ ಸಾಂಗ್ತಾನಾ 'ಖಂಡಿತ್ ಯೆತಾಂ' ಮ್ಹಣ್ ಉತಾರ್‌ಯಿ ಮೆಳ್ಳೆಂ.

'ಇಕ್ರಾಂಕ್ ಚಲ್ತಾಂ ಜಾಲ್ಲ್ಯಾನ್ ಸಾಕ್ರ್ಯಾ ನೊವಾಂಕ್ ಯೇಜಾಯ್' ಥಾಂಬುನ್ ಸಾಂಗ್ಲೆಂ.

ತೊ ಖುಶೆನ್ ಒಪ್ಲೊ. ಬಾಪಾಯ್ಚ್ಯಾ ಜವಾಬ್ದಾರೆಂತ್ ಖಾಂದ್ ಮಾರ್ನ್ ಬಾಪಾಯ್ಕ್ ಖುಶ್ ಕರ್ತಲೊಂ, ಆಪುಣ್‌ಯಿ ವ್ಹಡ್ಲೊ ಬಿಜ್‌ನೆಸ್‌ಮ್ಯಾನ್ ಜಾತಲೊಂ ವ್ಹಳ್ಳ್ಯಾ ಅಹಂಭಾವಾನ್ ತೊ ಫುಗ್ಲೊ.

ಅನ್ಯೇಕೆ ಕುಶಿನ್ ಆಟ್ ವೊರಾಂ ಪಯ್ಲೆಂ ಶೀಲಾಕ್ ನಾಗಾ ಲೋಕಾಂತ್ ರೂಮ್ ನಂಬರ್ 402-ಂತ್ ತಯಾರ್ ರಾವೊಂಕ್ ಸಾಂಗ್‌ಲ್ಲೆಂ ಮಾತ್ರ್ ನ್ಹಯ್ ಖಂಚೆ ರೀತಿಚೊ ನಾಟಕ್ ಕರಿಜಾಯ್ ತೇಂಯಿ ಸಾಂಗ್‌ಲ್ಲೆಂ. ಪಯ್ಶ್ಯಾಂಚೆ ಆಶೆನ್ ತೆಂ ಒಪ್ವಾಲ್ಲೆಂ.

ಸಾಡೆ ಆಟಾಂಕ್ ಸ್ಥಳೀಯ್ ಪೊಲಿಸ್ ಸ್ಟೇಶನಾಕ್, ಕ್ರೈಮ್ ಬ್ರಾಂಚಾಕ್, D. S. P ಕ್, ಸಕ್ಡಾಂಕ್ ಫೋನ್ ಕರ್ನ್ "ಹೊಟೇಲ್ ನಾಗಾಲೋಕಾಂತ್ ಚೆಡ್ವಾಂಚೊ ವಿಕ್ರೊ ಕರ್ಚೊ ಏಜೆಂಟ್ ಯೆತಲೊ. 402 ರೂಮ್ ಬುಕ್ ಕೆಲಾಂ. ಜುಸ್ತ್ ನೋವ್ ವೊರಾರ್ ತೊ ಮೆಳ್ತಲೊ" ಮ್ಹಣ್ ಅನಾಮಿಕ್ ರೀತಿನ್ ತಿಳ್ಸಿಲೆಂ. ಹರ್‍ಯೇಕೆ ಖಬ್ರೆ ಪಾಟ್ಲ್ಯಾನ್ ಥೊಡಿಂ ತರೀ ಸೊಧ್ನಾಂ ಚಲ್ತಾತ್‌ಚ್ ಪಳೆ. ನಾಂವ್‌ಮುಖ್ಯ ನ್ಹಯ್, ಕೃತ್ಯಾಂ ಕಿತ್ಲಿಂ ಸತ್ ವ ಫಟ್' ತೆಂ ಪರೀಕ್ಷಿಸುಂಕ್.

ಖಬಾರ್ ಹೊಟೇಲ್ ನಾಗಾಲೋಕಾಚಾ ವ್ಹಡ್ಲ್ಯಾ ಅಧಿಕಾರಿಕ್ ಪಾವ್ತಾನಾ ಪಾಟಿಂಬೊ ಲಾಭೊನ್ ಹುನೊನಿ ಜಾಲಿ.

ಸರ್ವ್ ಗಾಂಚ್ ನೋವ್ ವೊರಾರ್ ಸಾರ್ಕೆ ಘಡ್ಲೆ. ಗಾಂಚ್ ತುಟಂವ್ಚಿ ಸಕತ್ ವ್ಯಾಕ್ಸಿಯಾಬಾ ಲಾಗಿಂ ಆಸ್‌ಲ್ಲಿ, ಪುಣ್ ತೊ ಬೇಗ್ಯುರ್ಚೆ ವಾಟೆರ್ ಆಸ್‌ಲ್ಲೊ.

ಪಾವ್ಣೆ ನೋವ್ ವೊರಾರ್ ಶೀಲಾ ಅರ್ಧುರ್ಕುರ್ಯಾ ವಸ್ತ್ರಾರ್ ತಯಾರ್ ಆಸ್‌ಲ್ಲೆಂ. ರುಡಿ ರೇಗೊ ಬಾರಿಚ್ಚ್ ಉಮೆದಿನ್ ಕಾರಾರ್ ಥಾವ್ನ್ ದೆಂವೊನ್ ಶೀದಾ 402 ರೂಮಾಕ್ ಚಮ್ಯಾಲೊ. ವ್ಹಡ್ಲ್ಯಾ ಹೊಟೇಲಾಂನಿ ಘುಂವ್ಚೆಂ. ಭುಂವ್ಚೆಂ ತಾಕಾ ಸದಾಂಚೆಂ. ರುಡಿಕ್ ರೂಮಾ ಭಿತರ್ ಬಸವ್ನ್ 'ಮಿಸ್ಟರ್ ಜೋಂಸ್ಲೆ ರೆಸ್ಟೊರಾಂತ್ ಕೊಣಾಕಡೆಂಗೀ ಉಲಂವ್ಕ್ ಗೆಲಾ. ಆತ್ತಾಂ ನೊವಾಂಕ್ ಸಾಕೊರ್ ಯೆತಲೊ. ತಾಕಾ ಬಸೊಂಕ್ ಸಾಂಗ್ಲಾಂ... ಹಾಂವ್ ತಾಚಿ ಸೆಕ್ರೆಟರಿ' ಮ್ಹಣ್ ಮೊಜಿಂ ಉತ್ರಾಂ ತೆಂ ಉಲಯ್ಲೆಂ.

ರುಡಿ ಪಾತ್ಯೆಲೊ, ಆನಿ ಶೀಲಾಚಿ ಸೊಭಾಯ್ರ್ ಚಾಕೊಂಕ್ ಪಡ್ಲೊ. ಸಾಕ್ರ್ಯಾ ನೋವ್ ಜಾವ್ನ್ ದೋನ್ ಮಿನುಟಾಂನಿ ಬಾಗ್ಲಾಚೆರ್ ಠೊಕೆ ಪಡ್ತಾನಾ ಶೀಲಾನ್ ಆಪ್ಲೆ ಕೇಸ್ ಪೂರಾ ಅಸ್ತವ್ಯಸ್ತ್ ಕರ್ನ್ ವಸ್ತುರ್ ಪಿಂದುನ್ ಏಕೆ ಘುಡಿಯೆ ಭಿತರ್ ಭುಕೆಲ್ಲ್ಯಾ ಆಸ್ವೆಲಾನ್ ಶೆಳಿಯೆಕ್ ಝೊಂಪಯರ್ ಮಾರ್ಚೆಪರಿಂ ರುಡಿಕ್ ವೊಡ್ನ್ ಖಟ್ಲ್ಯಾರ್ ಘಾಲ್ನ್ ಉಡ್ಡಾಲೆಂ ತಾಚೆಲಾಗಿಂ. ಇತ್ಲೆಂ ಕರುಂಕ್ ತಾಣೆ ಬಾರಿಚ್ಚ್ ಉಣೊ ವೇಳ್ ಖರ್ಚಿಲ್ಲೊ.

ರುಡಿ ಕಿತೆಂಚ್ ಸಮ್ಜಾಸ್ತಾಂ ವೆಗಿಂಚ್ ಶರಣಾಗತ್ ಜಾಲೊ. ಬಾಗಿಲ್ ಉಗ್ತೆಂ ಕರ್ನಾತ್ಲೆಂ ಪಳೆವ್ನ್ ಪೊಲಿಸ್ ಭಿತರ್ ಗುಸ್ಲೆ.

ಶೀಲಾನ್ ಕಾಲ್ಯಾಂಚೆಂ ರಾಪಯ್ಲೆಂ ನಾ. ಘಡ್ಯೆನ್ ಪೊಲಿಸಾಂಚಾ ಪಾಯಾಂಕ್ ಪಡ್ಲೆಂ.

“ಮ್ಹಾಕಾ ಬಚಾವ್ ಕರಾ, ಬಚಾವ್ ಕರಾ” ಮ್ಹಣ್ ರಡಾಲಾಗ್ಲೆಂ.

ಪೊಲಿಸ್ ಅಧಿಕಾರಿಂನಿ ಗಜಾಲ್ ವಿಚಾರ್ಲಿ. ಶೀಲಾನ್ ಸಿಸ್ರಿಚಾ ದುಃಖಾಂನಿ ಸಾಂಗ್ಲೆಂ–

"ಹಾಂವ್ ಏಕ್ ಚೆಡಿ ವ್ಹಯರ್. ಹೊ ಮನಿಸ್ ಆಪ್ಲಿ ಮಾಝ್ಯಾ ಮಾರ್ನ್ ದುಸ್ರ್ಯಾಲಾಗಿಂ ಸಾಗ್ಸಾಂಚಾಕ್ ಪಳೆಯ್ತಾ ಮ್ಹಾಕಾ. ಹಾಣೆ ಹ್ಯಾ ಆದಿಂ ಮೊಜ್ಯಾ ಸಾಂಗಾತಿಣಿ ವಿಮಲಾ, ಕಲ್ಯಾಣಿ, ರಮಣಿ ಅಸಲ್ಯಾ ಜಾಯ್ತ್ಯಾ ಜಣಾಂಕ್ ದುಸ್ರ್ಯಾಂಕ್ ವಿಕ್ಲ್ಯಾಂ. ಆತಾಂ ಮ್ಹಾಕಾಯಿ ಫೊರ್ಸ್ ಕರ್ತಾ..."

ಶೀಲಾ ಏಕ್ ವೇಶ್ಯಾವಾಟಿಕೆಚಿ ಸ್ತ್ರೀ ತೆಂ, ಸಭಾರ್ ಪೊಲಿಸ್ ತಿಚೆ ಸಾಂಗಾತಾ ನಿದ್‌ಲ್ಲೆ ಜಾಣಾ'ಸ್ಲೆ. ರುಡಿಚೆಂ ನಾಂವ್‌ಯಿ ಲಫ್ಡ್ಯಾಂನಿ, ಝುಗ್ಡ್ಯಾಂನಿ ಗಾಜ್‌ಲ್ಲೆಂ. ಮ್ಯಾಕ್ಸಿಯಾಬಾನ್ ಜಾತಾ ತಿತ್ಲೆಂ ಧಾಂಪುಂಕ್ ಪಳೆಯಿಲ್ಲೆಂ. ಪಾಟಾಪಾಟ್ ವಿಚಾರಣಾಚೆ ದೃಷ್ಟೆನ್ ರುಡಿಕ್ ಆನಿ ಶೀಲಾಕ್ ಪೊಲಿಸಾಂನಿ ವ್ಹೆಲೆಂ... ರುಡಿಕ್ ಸ್ಟೇಶನಾಕ್ ವ್ಹರ್ನ್ ಭಿತರ್ ಘಾಲೊ. ಶೀಲಾಚಾ ಉತ್ರಾಂಕ್ ಪೊಲಿಸ್‌ಯಿ ಪಾತ್ಯೆಲೆ. ಘೊಡ್ಯಾಂನಿ ಮ್ಯಾಕ್ಸಿಯಾಬಾಕ್ ಖಬಾರ್ ದೀಂವ್ಕ್ ಪ್ರಯತ್ನ್ ಕೆಲ್ಲೆಂ ನಿರ್ಫಳ್ ಜಾಲೆಂ. ರುಡಿವಿಶಿಂ ಸ್ಟೇಶನಾಕ್ ಜಾಯ್ತಿಂ ಫೋನಾಂ 'ಚೆಡ್ವಾಂಚೊ ವಿಕ್ರ್ಯಾ ದಲಾಲಿ ಮೆಳ್ಳ್ಯಾಗೀ ?' ಮ್ಹಳ್ಳಿ ಆಯ್ಲ್ಯಾಂ. ಖಬಾರ್ ಖಂಯ್ ಕಶಿ ಪಾವ್‌ಲ್ಲಿ ತೆಂ ಕೊಣೀ ನೆಣಾಂತ್.

ತಿತ್ಲ್ಯಾರ್ ಸಾಡೆ ನೊವಾಂಕ್ ಎಕ್ಸೈಜ್ ಡಿಪಾರ್ಟ್‌ಮೆಂಟಾಂತ್ ನವೋಚ್ಚ್ ಇನ್ಸ್‌ಪೆಕ್ಟರ್ ಜಾವ್ನ್ ಆಯಿಲ್ಲ್ಯಾ ಪ್ರಾಮಾಣಿಕ್ ಶ್ರೀ ಅಶೋಕಾಕ್ ಫೋನ್ ಕರ್ನ್ ಮ್ಯಾಕ್ಸಿಯಾಬಾಚಾ 'ಗೋಲ್ಡನ್ ಬಾರಾಂನಿ ಕಾನೂನ್ ಬಾಹೀರ್, ಡುಪ್ಲಿಕೇಟ್ ಮ್ಹಾಲ್ ದಾಸ್ತಾನ್ ಆಸಾ' ಮ್ಹಣ್ ತಿಳ್ಸಲೆಂ. ಹೂನ್ ರಕ್ತಾಚೊ ಇನ್ಸ್‌ಪೆಕ್ಟರ್ ಪಾಟಾಪಾಟ್ ಬಾರಾ ಭಿತರ್ ಸ್ಟೋಕ್ ಬೂಕ್, ಮ್ಹಾಲ್, ಲೈಸನ್ಸ್, ಪರ್ಮಿಟ್ ವಗೈರಾ ತಪಾಸಣ್ ಕರಿಲಾಗ್ಲೊ. ರುಡಿ ನಾತ್‌ಲ್ಲ್ಯಾನ್ ತಶೆಂ ಮ್ಯಾಕ್ಸಿಯಾಬ್‌ಯಿ ಗಾಂವಾಂತ್ ನಾತ್‌ಲ್ಲ್ಯಾನ್ ಕಾಮಾಚಾ ಪಾಪ್ರ್ಡ್ಯಾಂನಿ ಆಪ್ಲ್ಯಾ ಭದ್ರತೆ ಖಾತಿರ್ ಹಾತ್ ಉಕಲ್ಲೆ ಆನಿ ಸೊಧ್ಪಾಂ ಕರುಂಕ್ ಸೊಡ್ಲೆಂ.

ಗುಪ್ತಿಂ ಜಾಗ್ಯಾಂನಿ ಆನಿ ಭಾಯ್ರ್ ಜಾಯ್ತೊ ಅನೀತಿಚೊ ಮ್ಹಾಲ್ ಮೆಳ್ತಾನಾ ಅನ್ಯೇಕಾ ಬಾರಾಕೀ ದಾಘ್ ಪಡ್ಲೊ. ಸಗ್ಳಿ ರಾತ್ ತಪಾಸಣ್ ಜಲ್ಲೆಂ. ಸಕಾಳಿಂ ಅಧಿಕಾರಿಂಚೆ ಹುಕ್ಮಾ ಖಾಲ್ ಬಾರ್ ಬಂಧ್ ಕರ್ನ್ "ಶೀಲ್" ಘಾಲಿ.

ರುಡಿ ಸದ್ದ್ಯಾರ್ ಆತಾಂ ಪೊಲಿಸಾಂಚೆ ಆದೀನ್ ಲೋಕಪ್ ರೂಮಾಂತ್ ಆಸಾ. ಮ್ಯಾಕ್ಸಿಯಾಚ್ ದಡ್ಬಡೊನ್ ಪಾಟಿಂ ಯೆಂವ್ಚ್ಯಾರ್ ಆಸಾ...

ಹಾಂವ್ ಏಕ್ ವಿಸ್ರ್ಲೊಂ.. ತ್ಯಾ ಇಡ್ಯಾಂತ್ ಜೊಕ್ಯ್ಯಾ ವೆಳಾ ದಿಸಾಳ್ಯಾ ಪತ್ರಾಂಚಾ ವರ್ದಿಗಾರಾಂಕ್ 'ರೇಡ್ ನಾಗಾಲೋಕಾಂತ್' ಜಾಂವ್ಚ್ಯಾವಿಶಿಂ ತಿಳ್ಸೂಂಕ್ ವಿಸ್ರೊಂಕ್ ನಾ. ತಶೆಂ ಗೋಲ್ಡನ್ ಬಾರಾಂತ್ ರೇಡ್ ಜಾಲ್ಲಿ ಖಬಾರ್ ಫಾಲ್ಯಾಂ ಯೆತಲಿ, ಪಳೆವ್ನ್ ರಾವ್ ರುಡಿ ಜಲಿ ಯಾಂಚಾ ದಂಧ್ಯಾಂತ್ ವಾಂಚ್ಲ್ಯಾರೀ ಬಾರಾಂತ್ ಡುಪ್ಲಿಕೇಟ್ ಸೆಕೆಂಡ್ ಮ್ಹಾಲ್ ಎಕ್ಸೈಜ್ ಡ್ಯುಟಿ ಚುಕವ್ನ್ ವಿಕ್ಚಿ ಕೇಜ್ ಭಾರೀ ತಾಪ್ತೆಲಿ. ಖಬಾರ್ ಮುಸ್ತ್ ಪಯ್ರ್ ಪಾವ್ಲ್ಯಾ. ಪತ್ರಾಂವಾಲ್ಯಾಂನಿ ಮ್ಯಾಕ್ಸಿಯಾಚ್ ನಾತ್ಲ್ಯಾನ್ ಲೊಕಾ ತಿತ್ರ್ಯಾನ್ ಥೊಡಿ ಪಾವಯ್ಲ್ಯಾ.

ಪಾಟಿಂ ಯೆತಾನಾ ಮ್ಯಾಕ್ಸಿಯಾಬಾಚಿ ಹಾಲಾತ್ ಕಶಿ ಜಾತಾ ತೆಂ ಪಳೆಯ್ಜಾಯ್. ಸಾಂಜೆ ಭಿತರ್ ಪಾಟಿಂ ಯೇಂವ್ಕ್ ಪುರೊ .."

"ಓ ಗೋಡ್!! ಭಿರಾಂಕೂಳ್ ಮನಿಸ್ ತುಂ ಜಾಕೊಬಾ"

"ವ್ಹಾಯ್‌ಗೀ?!? ಎಡ್ವರ್ಡ್‌ಬಾ ಆತಾಂ ಘಾಯಾ ವಯ್ರ್ ಮೀಟಾ ಉದಾಕ್ ಮ್ಹಳ್ಳೆಪರಿಂ ಆತಾಂ ತುಜೆಂ ಕಾಮ್... ಮ್ಯಾಕ್ಸಿಯಾಚ್ ಯೆತಾನಾ ತುಂವೆ ತಾಕಾ ಮೆಳೊನ್ ಭಿಮೊರ್ತ್ ಉಚ್ಚಾರಿಜಾಯ್... 'ಹೋ ಮ್ಯಾಕ್ಸಿ ಅಶೆಂ ಕಶೆಂ ಜಾಲೆಂ? ಧುವೆಕ್ ಕಿತೆಂ ಜಾಲೆಂ? ಪುತಾಕ್ ಕಿತೆಂ ಜಾಲೆಂ? ಮೊಜಿ ಪುಣೀ ಕುಮೊಕ್ ಜಾಯ್ಜಾಯ್‌ಗೀ? ತುಜೆಂ 'ನಾಂವ್' ಪಿಡ್ಯಾರ್ ಕರ್ಚಿಂ ಕಸ್ಲಿಂ ಕಾಮಾಂ ಘಡ್ಲಿಂ' ಪ್ಹ ಹ್ಹ ಹ್ಹ..."

ಪರ್ತುನ್ ಹಾತ್ ಆಪ್ಟಿಲೆ ದೊಗಾಂಯ್ನಿ.

ಜಾಕೊಬ್ ವ್ಯಂಗಾಚ್ ಸಟನ್ ಕರ್ಚೆಂ ಉಲೊಣೆ ಬರೇಂ ಕರುಂಕ್ ಸಕ್ಲಾಲೊ, ತೆಂ ಎಡ್ವರ್ಡನ್ ರೂಪ್ ರೂಪ್ ಪಳೆಯಿಲ್ಲೆಂ, ಆಯ್ಕ್ಯಾಲ್ಲೆಂ.

"ವ್ಹ ವ್ಹಾಯ್ ಜಾಕೊಬಾ, ತಾಕಾ ಸಾಂಗಾಜಾಯ್. ಆತಾಂ ದೆವಾಚೊ ಉಗ್ಡಾಸ್ ಕಾಡ್. ಭಾಡ್ಯಾಚೆಂ ಪುಕಟಾಚೆಂ ನಾಂವ್ ಶಾಶ್ವಿತ್ ಉರಾನಾ. ಏಕ್ ದೀಸ್ ಪಡ್ತಾ. ವಿಧ್ಹನತೆಚೆಂ ಕಷ್ಟಾಂನಿ ನಾಂವ್ ಜೊಡಿಜಾಯ್. ಜಿವಿತಾಂತ್ ಬರೆ ಉದ್ದೇಶ್, ಬರೊ ಶೆವೊಟ್ ಮನ್ಶ್ಯಾಕ್

ಗರ್ಜೆಚೊ, ಉದ್ಕಾಚಾ ಬಳಾನ್ ಉಡ್ಚ್ಯಾ ಸುಂಕ್ಟ್ಯಾಪರಿಂ ಹುಂಕಾರಾನ್ ಮನ್ಶ್ಯಾಂನಿ ಪಯ್ಶ್ಯಾಂಚಾ, ನಾಂವಾಚಾ ಬಳಾನ್ ಉಡ್ಚೆಂ ಸ್ಥಾಯ್ ವ್ಹಾಣ್. ಆತಾಂ ಮುಂಖ್ಲಿ ಕಿತೆಂ ಆಲೋಚನ್ ? !"

ಆಪ್ಲೊ ಸಗ್ಳೊ ವಿಶ್ವಾಸ್ ಜಾಕೊಬಾಚೆರ್ ದವರ್ನ್ ವಿಚಾರ್ಲೆಂ ತಾಣೆ. ಏಕ್ ವ್ಯಕ್ತಿ ಸಮಧಾನ್ ತಾಕಾ ಭೊಗ್‌ಲ್ಲೆಂ ತರೀ ಅಧುರೆಂ ಝುಂಜ್ ಝುಂಜ್ಲೆಲ್ಯಾಪರಿಂ ತಾಚೆಂ ಸಿಂತಿಮೊಂತಾಂ ಆಸ್‌ಲ್ಲೆಂ.

"ಎಡ್ವರ್ಡ್‌ಬಾ ಆನಿ ಸದ್ದ್ಯಾಕ್ ಆಮಿ ಕಿತೆಂಯೀ ಕರಿಜಾಯ್ ವ್ಹಾಣ್ ನಾ. ವಿಶ್ವಾಸ್ಪಣಾಕ್ ವ್ಹಾಳಯ್ ಲಾಗ್ತಾನಾ ಸಂಸಾರಾಂತ್ಲೆಂ ಸರ್ವ್ ಕೀಳ್‌ಪಣ್, ಅನ್ಯಾವ್ರಾಂ ಉಬ್ಜಾತಾತ್. ಬರೊ ಸಾಂಗಾತ್, ಬರೊ ವಿಶ್ವಾಸ್ ಮನ್ಶ್ಯಾಕಡೆಂ ಏಕ್ ಸಕತ್ ಆಸ್ತಾ ವರೇಗ್. ಜರ್ ತ್ರೊ ತಿ ಹೊಗ್ಡಾಂವ್ಚೆ ವಾಟೆರ್ ಆಸ್ಲ್ಯಾರ್ ಕೊಣಾಕ್ ಕೋಣ್ ನಾ ವ್ಹಾಳ್ಯಾಪರಿಂ. ತುಂ ಪಳೆವ್ನಂಚ್ ರಾವ್ ಎಡ್ವರ್ಡ್‌ಬಾ. ವ್ಹಡ್ಲೆ ವ್ಹಡ್ಲೆ ಅಧಿಕಾರಿ. ರಾಜಕೀಯ್ ಮುಂಖೆಲಿ ಆನಿ ವಳ್ಕಿಚೆ ಹಾತ್ ಕಶೆ ಆಪ್ಲ್ಯೆ ಭ್ರಷ್ಟತೆ ಖಾತಿರ್ ಮ್ಯಾಕ್ಸಿಯಾಬಾಚೊ ಹಾತ್ ಸೊಡ್ತ್ಯಾತ್ ತೆಂ. ಕಾನೂನ್ ಜರ್ ಉಲಯ್ಲ್ಯಾಂ ಮ್ಯಾಕ್ಸಿಯಾಬ್ ಫಸ್ಲೊ. ಎಡ್ವರ್ಡ್‌ಬಾ ಆತಾಂ ಧುಂವೊರ್ ಉಟ್ಲ್ಯಾ, ವೆಗಿಂಚ್ ಉಜೊ 'ಭಗ್' ಕರ್ನ್ ಪೆಟೊಂಕ್ ಆಸ್ತಲೊ.. ಆಮಿ ಫಕತ್ ಸೊಭಾಯ್ ಪಳೆವ್ಯಾಂ..."

ಜಾಕೊಬ್ ಖುಶೆಚೊ ಸುಂದರ್ ಹಾಸೊ ಪಯ್ಲ್ಯಾ'ಪ್ಟಿಂ ಹಾಸ್ಲೊ.

"ವಿಚಿತ್ರ್ ಏಕ್ ಸ್ವಪಾಣ್ ದೆಖ್‌ಲ್ಲ್ಯಾಪರಿಂ ಮ್ಹಾಕಾ ಭೊಗ್ತಾ ಜಾಕೊಬಾ. ಖೊಟ್ಯಾ ಮನ್ಶ್ಯಾಕ್ ಧರ್ನ್ ಆಪ್ಲ್ಯಾಂಕ್ ಠಕಡ್ ವೇಳ್ ನಾಕಾ. ತಿ ದೆವಾಚಿ ಖುಶಿಚ್ ಜಾವ್ನ್ ಆಸ್ತಾ. ಜನ್ಮತಾನಾ ಆಂಚಾಂಪರಿಂ ಪಾಪ್ ಖತ್ ನಾತ್‌ಲ್ಲೆ ಮನ್ಶ್ಯಾ ಜಿವಿ ಆಮಿ, ಆಮ್ಯಾಂಚ್ ಘಟಾಂವ್ಕ್ ದೆಂವ್ಚ್ಯಾರ್ ಜಾತಾಂವ್. ಆಪ್ಲ್ಯೆ ಆಶೆನ್ ಆನಿ ಸ್ವಾರ್ಥಾನ್ ಖೊಟೆಪಣಾಂತ್ ಚೆವಾ ಥಾವ್ನ್ ಪಯ್ಸ್ ವ್ಹೆತಾನಾ ದೆವಾಕ್‌ಯೀ ತಸಲ್ಯಾಂಚೆ ದಾಂಗೆ ಮೊಡ್ಲ್ಯೆ ಶಿವಾಯ್ ದುಸ್ರಿ ವಾಟ್ ಆಸಾನಾ. ತಶೆಂ ತುಜೆ ಗಾಂಚ್‌ಯೀ ಬರೇ ಘಡ್ಚಾಲೆ. ಆತಾಂ ಏಕ್ ಸವಾಲ್ ಜಾಕೊಬಾ."

"ಕಿತೆಂ ತೆಂ ?"

"ಹಾಚಿ ಪಾಟ್ಲ್ಯಾನ್ ಸೊಧ್ತಾಂ ಜಾವ್ನ್ ಆಪ್ಣೆಂ ಪರ್ಯಾಂತ್ ಪಾಂವ್ಚೆಂ ನಾಂತ್‌ಗೀ ?" ಭಿತರ್ಲ್ಯಾ ಭಿರಾಂತೆನ್ ವಿಚಾರ್ಲೆಂ ಎಡ್ವರ್ಡಾನ್.

ಜಾಕೊಬಾನ್ ನಿರ್ಲಕ್ಷೆನ್ ನಾಕ್ ಘುಂಕ್ಲೆಂ.

"ಎಡ್ವರ್ಡ್‌ಬಾ. ಮನ್ಶ್ಯಾಂನಿ ಕೆದ್ನಾಂಯೀ ಬರೆಂ ಕಾಮ್ ಕರ್ತಾನಾ ಭಿಯೆಜಾಯ್ನಾ. ಬರ್‍ಯಾ ಇರಾದ್ಯಾಚಾ ಬರ್‍ಯಾ ಕಾಮಾಂಕ್ ಭಿಯೆಂವ್ಚಿ ಗರ್ಜ್ ನಾ. ಮ್ಯಾಕ್ಸಿಯಾಬಾ ತಸಲ್ಯಾ ನೀಚ್, ದಗಲ್ಬಾಜಿ ಮನ್ಶ್ಯಾಕ್ ಆಮಿ ಕಾನೂನಾಚಾ ಹಾತಾಂತ್ ದೀವ್ನ್ ಬದ್ಲ್ಯಾಂಚೆಂ ಮ್ಹಳ್ಯಾರ್ ಸಮಾಜಿಂತ್ಲೆಂ ಏಕ್ ಕಳಂಕ್ ಪುಸುನ್ ಕಾಡ್‌ಲ್ಲೆಪರಿಂ...ತಾಚೆ ವರ್ವಿಂ ದೆಸ್ಪ್ಯಾಟ್ ಜಾಂವ್ಚಿಂ ಕುಟ್ಮಾಂ ಬಚಾವ್ ಜಾತಾತ್. ಚೆಡ್ವಾಂಚೆಂ ಸಿಸ್ಕಳ್ಪಣ್ ಉರ್ತಾ. ಅಸಲ್ಯೊ ನಲಿಯೊ ಆಮಿ ಸೊಧುನ್ ಕಾಡ್ನ್ ಪುಸ್ಪುಲ್ಯಾ ಶಿವಾಯ್ ಸಮಾಜ್ ಸುಧ್ರಾನಾ.. ನ್ಯಾಯ್, ನೀತ್, ರೀತ್ ಉರಾನಾ...ತುಂ ಸಾಂಜೆ ಇತ್ಲ್ಯಾಕ್ ಮ್ಯಾಕ್ಸಿಯಾಬಾಕ್ ಫೋನ್ ಕರ್ ವ ಮೆಳ್ಚೆಂ ಪ್ರಯತ್ನ್ ಕರ್...ಹಾಂವ್ ಆನಿ ಥೊಡಿ ಮಾಂಡಾವಳ್ ಕರ್ತಾಂ."

ಜಾಕೊಬ್ ಕಿತೆಂಗೀ ಚಿಂತುನ್ ಸುಡ್ಸುಡಿತ್ ಜಾಲೊ.

"ಕಸಲಿ ಮಾಂಡಾವಳ್ ?!"

"ಸೊರ್‍ರಿ ಎಡ್ವರ್ಡ್‌ಬ್, ತುಂ ರಾಕೊನ್ ರಾವೊನ್ ಪಳೆ. ಹೆಂ ರಹಸ್ಯ್ ತುಜೆ ಥಂಯ್ ಉಬ್ಜಾಲ್ಲೆಂ ಜಾಂವ್ಕ್ ಪುರೊ ತರೀ ಮೊಜಾ ಕಾಳ್ಜಾಂತ್ ಸದಾಂ ಮಿಸ್ಪಾರ್ಟ್ಚೆಂ ಮೊಜೆಯೀ ರಹಸ್ಯ್ ಜಾವ್ನ್ ಆಸ್‌ಲ್ಲೆಂ. ದೆಕುನ್ ಹಾಂತುಂ ಹಾಂವ್ ಮುಖೆಲಿ ಜಾತಾಂ...ಬರೆಂ ತರ್ ಎಡ್ವರ್ಡ್‌ಬ್ ವೇಳ್ ಖೂಬ್ ಜಾಲೊ. ಫೆಗಿಚ್ ಪರ್ತುನ್ ತುಕಾ ಮೆಳ್ತಾಂ."

"ಹ್ಯಾಂ ವ್ಹೈ ವ್ಹೈಯ್! ತರ್ ಹಾಂವೆ ಮ್ಯಾಕ್ಸಿಕ್ ಮೆಳಾಜಾಯ್‌ಗೀ?" ಪರ್ತುನ್ ಪಾಕ್ಟೆಂ ಕರ್ಚೆ ಖಾತಿರ್ ವಿಚಾರ್ಲೆಂ.

"ತುಂವೆ ತಾಕಾ ಮೆಳ್ಚೆಂ ಪ್ರಯತ್ನ್ ಕೆಲ್ಲ್ಯಾನ್ ಪರಿಸ್ಥಿತಿ ಕಶಿ ರಾವ್ತಾ ಆನಿ ಕಶಿ ಕಾಣ್ಘೆಲ್ಯಾ ತೆಂ ಕಳ್ತಲೆಂ. ತಿತ್ಲೆ ವೆಗಿಂ ಹವ್ಯಾಂಚೊ ಉಂದಿರ್ ಸ್ವೈರ್ ತೊ. ಸದ್ದಾಮ್ ಹುಸೇನಾಚೆಂ ಫಿಲ್ಯಾದ್ ತೊ" ಪರ್ತುನ್ ಹಾಸ್ಲೊ ವಿಕಟ್ ಹಾಸೊ.

ಉಲೊವ್ಣ್ಯಾ ಪಂಧ್ಯಾಗ್ತ್ ಮಸಾಲಾ ದೋಸೆ ಆನಿ ವಡೆ ಖಾಲಿ ಜಾವ್ನ್ ಚ್ಹಾಯೀ ಮುಗ್ದೊನ್ ಬಿಲ್ಲ್ ದವರ್ನ್ ಗೆಲ್ಲ್ಯಾ ವೇಯ್ಟರಾಚಿ ವಿಸರ್‌ಚ್ ಪಡ್‌ಲ್ಲಿ.

ಎಡ್ವರ್ಡಾನ್ ಬಿಲ್ಲ್ ಹಾತಿಂ ಘೆತ್ಲೆಂ.

"ಬರೆಂ ಹಾಂವ್ ಮೆಳೊಂಕ್ ಜಾಯ್ನಾ ತರ್‌ಯೀ ಫೋನ್ ಕರ್ನ್ ಪಳೆಯ್ತಾಂ."

"ಆವ್ಚೆಂ ಕಾಮ್ ಮ್ಯಾಕ್ಸಿಯಾಬಾಬಾಚಾ ಹಾತಾಕ್ ಲಾವ್ನ್ ಘಾಲಂವ್ಚೆಂ ... ತೊ ಭಾಯ್ರ್ ಆಸ್ತಾ ಪರ್ಗಿ ಕೊಣಾಯ್ಕ್ ಸಾರ್ಕೆ ಭದ್ರತಿ ನಾ."

"ಜಾಗ್ರುತ್ ಕರ್."

"ಬರೆಂ ಉಟ್ಯಾಂ."

ದೊಗೀ ಉಟ್ಲೆ. ಬಿಲ್ಲ್ ದೀವ್ನ್ ದೊಗೀ ಆಪಾಪ್ಲ್ಯಾ ವಿಂಚ್‌ಲ್ಲ್ಯಾ ರಸ್ತ್ಯಾಂನಿ ಚಲ್ಲೆ.

1763

* * *

ಝುಜ್ ಪ್ರಾರಂಭ್ ಜಾಲ್ಲೆಂ ಆನಿ ಭಾರತಿಚ್ಯಾ ವಿಷಮ್ ಪರಿಸ್ಥಿತೆಕ್ ಪಾವ್‌ಲ್ಲೆಂ.

ಮುಖಾರ್ ಕಿತೆಂ ಘಡಾತ್? ಕಶೆಂ ಘಡಾತ್ ತೆಂ ಭವಿಷ್ಯ ಉಚಾರುಂಕ್ ಅಸಾಧ್ಯ ಜಾಲ್ಲೆಂ.

ಮ್ಯಾಕ್ಸಿ ಮಾರೆಕಾರ್ ಮನಿಸ್. ತೊ ಕಿತೆಂಯೀ ಕರುಂಕ್ ಸಕ್ತಾಲೊ. ಖೊಟ್ಯಾ ಮನ್ಶ್ಯಾಕ್ ಆನಿ ರಾನ್ವಟಿ ಮನ್ಶ್ಯಾತಿಕ್ ಪಾತ್ಯೆಂವ್ಕ್ ಜಾಯ್ನಾ.

ಖೊಟ್ಯಾ ಮನ್ಶ್ಯಾಕ್ ಕೆದ್ನಾಂಯೀ ಭಿಯೆಂವ್ಚೆಂಚ್ ಪಡ್ತಾಲೆಂ. ಕಿತ್ಯಾಕ್, ತಾಂಚಾ ಝುಜಾಂತ್ ನೀತ್, ರೀತ್, ಧರ್ಮ್, ದೇವ್ ಭಿರಾಂತ್ ಕಿತೆಂಚ್ ಆಸಾನಾ ಜಾಲ್ಲ್ಯಾನ್ ಪರಿಣಾಮ್ ಅನಿಶ್ಚಿತ್ ಜಾವ್ನ್ ಆಸ್ತಾ.

ಎಡ್ವರ್ಡ್ ಮ್ಯಾಕ್ಸಿಕ್ ಕಶೆಂ ಮೆಳ್ಚೆಂ? ಕಶೆಂ ಉಲಂವ್ಚೆಂ? ಮ್ಹಳ್ಳ್ಯಾ ವಿಶಿಂ ಚಿಂತುನ್ ಖಿರ್ಗತಾಲೊ. ಆನ್ಯೇಕೆ ಕುಶಿನ್ ಬೆಂಗ್ಳುರ್ ಥಾವ್ನ್ ಪಾಟಿಂ ಆಯಿಲ್ಲೊ ಮ್ಯಾಕ್ಸಿ ಪಿಸೊ ಜಾಂವ್ಚ್ಯಾ ಆದಿಂ ದೆದೆಸ್ಪ್ರ್ ಜಾಲ್ಲ್ಯಾ ಪರಿಂ ಜಾವ್ನ್ ಗೆಲ್ಲೊ.

ಬೆಂಗ್ಳುರಾಕ್ ವ್ಹಡಾ ಧಖ್ಯಾ ಆನಿ ಆಕಾಂತಾಂತ್ ಭಿರಾಂತೆನ್ ಪಾವ್ಲ್ಲೊ. ಶೀದಾ ವ್ಹಡ್ಲ್ಯಾ ಆಸ್ಪತ್ರೆಂತ್ ಪಿಶ್ಯಾ ಪೆಟ್ಲ್ಯಾನ್ ಚಾಬೊಂಕ್ ಮನ್ಸ್ಯಾ ಪಾಟ್ಲ್ಯಾನ್ ಧಾಂವ್ಚೆಪರಿಂ ಸಿಲ್ವಿಯಾಕ್ ಸೊಧುನ್ ಸೊಧುನ್ ಥಕೊನ್ ಗೆಲ್ಲೊ. ವಾರ್ಡ್ ನಂಬರ್ ಆಟ್ ಮಾತ್ರ್ ನ್ಹಯ್ ಸಗ್ಳ್ಯಾಂ ವಾರ್ಡಾಂಯಿಯೊ ಸೊಧುನ್ ತೊ ಥಕ್ಲ್ಲೊ.

ಉಪಾಯ್ ನಾಸ್ತಾಂ ಮೆಡಿಕಲ್ ಕಾಲೇಜಿಚ್ಯಾ ಹೊಸ್ಟೆಲಾಕ್ ವ್ಹಚೊನ್ ಸಿಲ್ವಿಯಾಕ್ ಮೆಳ್ನಾತ್ನಾ ತಾಂಕಾಂ ದೊಗಾಂಯ್ಕ್ಯಾ ಭೊಗ್ಲ್ಲೊ ಸಂತೊಸ್ ಇತ್ಲೊ ಆನಿ ತಿತ್ಲೊ ನ್ಹಯ್.

ವಿಲ್ಮಾಚೊ ಅರ್ಧೊ ಜೀವ್ ಗೆಲ್ಲೊ ತೊ ಪಾಟಿಂ ಲಾಭ್ಲ್ಲ್ಯಾಪರಿಂ ಜಾಲ್ಲೆಂ.

ಸಿಲ್ವಿಯಾ ವಿಷಯ್ ಸಮ್ಜಾನಾಸ್ತಾಂ ರಾತಿಂ ದಡ್ಬಡೊನ್ ಭಾಯ್ರ್ ಆಯಿಲ್ಲೆಂ. ಕಸ್ಲ್ಯಾ ತರೀ ಅನ್ವ್ಹಾರಾಚಿ ಖಬಾರ್ ಸಾಂಗ್ತಾತ್ ಮ್ಹಣ್ ತೆಂ ಚಿಂತ್ತಾಲೆಂ ! ! ಸತ್ ಗಜಾಲ್-ತೆಂಚ್ ಅನ್ವ್ಹಾರಾಕ್ ಶಿಕಾರ್ಲಾಂ ಮ್ಹಣ್ ಮ್ಯಾಕ್ಸಿ ಆನಿ ವಿಲ್ಮಾ ಪಳೆಂವ್ಕ್ ಆಯಿಲ್ಲಿಂ.

ನಿಮಾಣೆ ಉಲಯ್ತಾನಾ ತಾಂಕಾಂ ಕೊಣೆ ತರೀ ಶಿರಿಗುಂಡಿ ರಚ್ಲ್ಯಾ ತೆಂ ಸಮ್ಜಾಲೆಂ. ಪುಣ್ ಖಂಚ್ಯಾ ಉದ್ಧೇಶಾಕ್ ? ತೆಂ ತಾಂಚ್ಯಾ ಶಿತಿದಾಕ ಗೆಲೆಂನಾ.

ಸಿಲ್ವಿಯಾಕ್ ಕೊಣೀ ದುಸ್ಮಾನ್ ಆಸಾತ್‌ಗೀ ಮ್ಹಣ್‌ಯೀ ದೊಗಾಂಯ್ನಿ ಸಪ್ನ್ಯಾನ್ ಪಳೆಯ್ಲ್ಲಿಂ.

ನಿಮಾಣೆ ಮ್ಯಾಕ್ಸಿ ಆನಿ ವಿಲ್ಮಾ ಹೊಟೆಲಾಂತ್ ರಾತ್ ಪಾಶಾರ್ ಕರ್ನ್, ಫಾಂತ್ಯಾರ್ ರುಡಿಕ್ ಖಬಾರ್ ತಿಳ್ಸುನ್ ವ್ಯಾವಹಾರಿಕ್ ಉಲೊಪ್ಣೆ ಕರ್ಚೆ ಖಾತಿರ್ ಫೋನ್ ಕರ್ತಾನಾ ತಾಂಚಿಂ ಅಂತರ್ಮಾಳಾಂ ಉಡ್ಲಿಂ.

ಶಿರಿಗುಂಡ್ಯೆಚೊ ಅರ್ಥ್ ತಾಕಾ ಜಾಲೊ.

ರುಡಿಕ್ ಕುಡಾಯ್ಲ್ಲಾ ಪೊಲಿಸಾಂನಿ... ! ಬಾರಾಂಕ್ ರೇಡ್ ಜಾಲ್ಯಾ... ! !

ಹಾಚಾಕೀ ಮಾರೆಕಾರ್ ಖಂಚಿ ದುಸ್ರಿ ಗಜಾಲ್ ಆಸಾ ? ! ತಾಚ್ಯಾ ಜಿವಿತಾಂತ್ಲಿ ಕಠಿಣ್ ಪರಿಸ್ಥಿತಿ ತಿ ಆಸಿ ಪಯ್ಲಿ ಪಾವ್ಟಿಂ ಮುಖಾರ್ಸುಂಕ್ ಧೈರ್ ಪಾವ್ಲೆಂನಾ.

ವಿಲ್ಮಾಚ್ಯೊ ಬೊಬೊಚ್ ಸುರು ಜಾಲ್ಯೊ.

'ಆತಾಂಚ್ ಯಾ...ಆತಾಂಚ್ ಯಾ'

ಮ್ಯಾಕ್ಸಿಚಿಂ ಸಗ್ಳಿಂ ಅವಯವಾಂ ಬಂಧ್ ಜಾಲ್ಲ್ಯಾಪರಿಂ ಭೊಗ್ಲೆಂ. ಜಿವಿತಾಂತ್ ಆಯ್ಕಾಲ್ಲಿ ಅತೀ ಪಾಡ್ ಖಬಾರ್ ತಿ. ವಿಲ್ಮಾ ಮರ್ಯಾದೆವಿಶಿಂ ಚಿಂತ್ತಾಲೆಂ...ಗೌರವಾ ವಿಶಿಂ ಚಿಂತ್ತಾಲೆಂ...ಮ್ಯಾಕ್ಸಿನ್ ಕಿತ್ಲೆಂ ಸಮಾಧಾನ್ ಕೆಲ್ಯಾರೀ ತಾಕಾ ಸಮಾಧಾನ್ ಜಾಲೆಂನಾ.

ಮ್ಯಾಕ್ಸಿ ಥಂಯ್ಸರ್ ಖುದ್ದ್ ಆಯ್ಲ್ಯಾ ಶಿವಾಯ್ ರುಡಿಕ್ ಸೊಡುಂಕ್ ಜಾಯ್ನಾ ತೇಂವೀ ಸಮ್ಜೊನ್ ಪಳೆಯ್ಲೆಂ.

ಹಿಂ ಪೂರಾ ಕೊಣಾಚಿಂ ಕೃತ್ಯಾಂ ತೆಂ ತಾಚಾನ್ ಚಿಂತುಂಕ್ ಜಾಲೆಂನಾ.

ಆವ್ಚಿತ್ ಅಸಲೆ ಅನ್ವಾರಾಂಚೆ ಗಾಂಚ್ ಕಶೆ ಘಡ್ತಾಲೆ? ತೆಂ ತಾಕಾ ಸಮ್ಜಾಲೆಂನಾ. ಜರ್ ಹಾಚೆ ಪಾಟ್ಲೊ ವ್ಯಕ್ತಿ ತಾಕಾ ಕಳ್ಲ್ಲೊ ತರ್ ಪಯ್ಲೆಂ ತಾಚೆಂ ಹರ್ದೆಂ ಪಿಚೊ ಕರ್ತೊ. ಆತಾಂ ತೊ ಕಂಗಾಲ್ ಜಾಲ್ಲೊ.

ಮ್ಯಾಕ್ಸಿಕ್ ಆತಾಂ ಆಪ್ಲ್ಯಾ ಕೃತ್ಯಾಂಚಿಂ ಭಿತರ್ಲ್ಯಾ ಭಿತರ್ ಭಿಗಾಂತ್ ದಿಸೊಂಕ್ ಲಾಗ್ಲಿ.

ಥೊಡ್ಯಾಚ್ ದಿಸಾಂ ಆದಿಂ 'ಸಮಾಜ್ ಸೆವಕ್' ಮ್ಹಳ್ಳೊ ಮಾನ್ ಮರ್ಯಾದೆಚೊ ಪಾಟೊ ಮೆಳ್ಲ್ಲೊ ಆನಿ ಆತಾಂ ದಗಲ್ಬಾಜಿ, ವಂಚಕ್. ಚೋರ್ ಮ್ಹಣ್ ಕಶೆಂ ಸೊಸ್ತಲೊ!? ಆಪ್ಲ್ಯಾ ಪ್ರತಾಕ್ ಚೆಡಿಯಾಂಚಾ ದಂಧ್ಯಾಂತ್ ಧರ್ಲ್ಲ ಮ್ಹಣ್ ಸಮ್ಜೊನ್ ತಾಕಾ ಭೊಗ್ಲ್ಲೊ ಕಾಂಟಾಳೊ ಸಾಂಗ್ಚೆ ತಸಲೊ ನ್ಹಯ್.

ಆನ್ಯೇಕಿ ಪಾಟಿನ್ ಅನೀತಿಚೊ ಸೊರೊ ಸಾಂಪಡ್ಲಾ. ನವೊ ಎಕ್ಸೈಜ್ ಇನ್ಸ್ಪೆಕ್ಟರ್ ಅಶೋಕಾಕ್ ತೊ ನೆಣಾ ಮ್ಹಣ್ತಾನಾ ಇಂಚಾನ್ ಇಂಚ್ ತೊ ಕಾಂಪೊಂಕ್ ಲಾಗ್ಲೊ. ಪುರಾಸಣ್, ವಾಂವ್ಟ್ ಲೆಕಿನಾಶೆಂ ಪಾಟಾಪಾಟ್ ಘರಾ ಭಾಯ್ರ್ ಸರ್ಲೊ. ಬೆಂಗ್ಳುರ್ ಧಾವ್ಡ್!

ಘರಾ ಪಾವ್ಲ್ಲೊಚ್ ಪಯ್ಲೆಂ ಡಿ. ಐ. ಜಿ-ಕ್ ಫೋನ್ ಕೆಲ್ಲೆಂ.

"ಕೇಜ್ ಮಾತ್ಸೊ ಗರಮ್ ಆಸಾ...ವಯ್ರ್ ಪಾಂವ್ಚೊ ಸಂಭವ್ ಆಸಾ. ದೆಕುನ್ ಮಾತ್ಸ್ಯಾ ಜತ್ರಾಯೆನ್ ಕಾಮಾಂ ಕರುಂಕ್ ಪಡ್ತಾತ್...

ತರೀ ಸಾರ್ಕೆಂ ಜಾತಲೆಂ" ಪ್ರೊಕೊಳ್ ಧಯ್ರ್ ದಿಲ್ಲೆಂ ಮ್ಯಾಕ್ಸಿಕ್. ತೆಂಪೀ ಭಿಯೆಲಾ ತೆಂ ಮ್ಯಾಕ್ಸಿಕ್ ಸ್ಪಷ್ಟ್ ಜಾಲ್ಲೆಂ. ಎಸ್. ಪಿ., ಎಸ್. ಐ-ಂಕ್ ಫೋನ್ ಕೆಲೆಂ–ನಿಷ್ಪ್ರಯೋಜನ್. ಬಾರಾಂಕ್ ಶೀಲ್ ಪಡ್‌ಲ್ಲ್ಯಾನ್ ವಕೀಲಾಕ್ ಸಂಪರ್ಕ್ ಕೆಲೊ. ಪರತ್ ಬೆಂಗ್ಳುರ್ ವ್ಹಚೊನ್ ಮಿನಿಸ್ಟರಾಕ್ ಹಾತ್-ಪಾಯ್ ಧರುಂಕ್ ಆಸ್‌ಲ್ಲೆಂ. ಫೋನಾರ್ ಮೆಳೊಂಕ್ ಅಸಾಧ್ಯ್ ಜಾಲೆಂ.

ತ್ಯಾ ಇಡ್ಯಾಂತ್ ಘರಾ ಪಾವ್‌ಲ್ಲೆಂ ಎಲ್ಮ್ಯಾ ಧಣ್ಯಾ ಮರ್ಜಿಂ ಸಗ್ಳೆಂ ಕಂಗಾಲ್ ಆನಿ ದೆದೆಸ್ಪುರ್ ಜಾಲ್ಲೆಂ.

"ಭುರ್ತ್ಯಾ ಕಾಮಾಂನಿ ಹಾತ್ ಘಾಲ್ಯಾರ್ ನಿಮಾಣೆ ಘಾಣ್ ಉಟ್ತಾ ಮ್ಹಣ್ ಹಜಾರ್ ಪಾವ್ಟಿಂ ಸಾಂಗ್ತಾಂ. ತುಕಾ ಆಯ್ಕಾನಾತ್‌ಲ್ಲೆಂ... ಆತಾಂ ಕಶೆಂ ಲೊಕಾಕ್ ತೋಂಡ್ ದಾಖಂವ್ಚೆಂ!?" ಎಲ್ಮ್ಯಾ ಉತ್ರಾಂನಿ ಮ್ಯಾಕ್ಸಿಕ್ ಆನಿಕೀ ಅಸ್ಕತ್ ಕರ್ತಾಲೆಂ.

ನಿಮಾಣೆ ಮ್ಯಾಕ್ಸಿ ಚಾಳ್ವಳೊ.

"ತುಂ ಕಿತೆಂ ಜಿಂಗ್ರಿಪಿಸಾಂವ್ ಉಲಯ್ತಾಯ್ ಸಾಯ್ಬಿಣಿ? ವ್ಯವಹಾರಾಂತ್ ಹೆಂ ಪುರಾ ಆಸ್‌ಲ್ಲೆಂಚ್. ಆಜ್ ಬಾರಾಂತ್ ಚೊರ್ಯಾಂ ಮ್ಹಾಲ್ ಧರ್ಲ್ಯಾರ್, ಘಾಲ್ಯಾಂ ಪೊವಾರ್ಗಾಂ ಸೊಡ್ತಾತ್...ಪೋಲಿಸ್ ಆಸ್ಚೆ ಕಾನೂನಾ ಖಾತಿರ್ ಧರುಂಕ್‌ಚ್. ಕೋರ್ಟ್ ಆಸ್ಚಿ ರ್ಹಾಜೊಂಕ್... ಚಿಲ್ಲರ್ ಸಂಗ್ತಿಂನಿ ತಕ್ಲಿ ಪಿಡ್ಡ್ಯಾರ್ ಕರ್ನಾಕಾ.. ಹೆ ದಾದ್ಲ್ಯಾಚೆಂ ಅಂಗಣ್, ತುಂ ಮ್ಹಾಕಾ ಕಂಗಾಲ್ ಕರ್ನಾಕಾ" ಎಲ್ಮ್ಯಾಕ್ ದಾಟ್ ತಾಳ್ಯಾನ್ ಸಮ್ಜೊಂಕ್ ಲಾಗ್ಲೊ.

"ಆತಾಂ ರುಡಿ ಚೆಡಿಯೆಚಾ ಜಾಳಾಂತ್ ಕಸೊ ಪಡ್ಲೊ!? ತಕಾ ಸಾಂಬಾಳುಂಕ್ ಜಾಂವ್ಕ್‌ನಾ ತಾಕಾ!?"

ಪರ್ತುನ್ ಕೊಂಕ್ಲೆಂ ಎಲ್ಮ್ಯಾನ್.

"ತೊ ಕಸೊ ಪಡ್ಲೊ ಮ್ಹಣ್ ಪೊಜೆರ್ ಕಿತ್ಯಾಕ್ ಚಾಳ್ವತಾಯ್? ಆಮಿ ತೆವ್ಳನ್ ಗೆಲ್ಲೆಂ ಪಳೆವ್ನ್ ಏಕ್ ತರ್ನಾಟ್ಟಿಣೆಚೆಂ ಚಕ್ಕರ್ ಮಾರುಂಕ್ ಗೆಲೊ ಆಸ್ತಲೊ. ಹರಾಮಿ...ಆಮ್ಚಿಂ ಇತ್ಲಿಂ ಚೆಡ್ವಾಂ ಆಸ್ತಾಸಾ ದಳ್ದಿರ್ ತ್ಯಾ ನಾಲಾಯಕ್ ಚೆಡಿಯೆ ಸರ್ಶಿನ್ ಕಿತ್ಯಾಕ್ ಗೆಲೊ ಮ್ಹಾಕಾ ಸಮ್ಜಾನಾ..." ಕಠಿಣ್ ರೀತಿನ್ ಹಿಂಮಾಳ್ಳ್ಯೊ.

"ತುಜೆಂಚ್ ಚರ್ಬೆಲ್ಲೆಂ ರಗಾತ್ ತೆಂ !"

"ತ್ರೋಂಡ್ ಧಾಂಪ್. ಪ್ರೆರೊ ! ಹಾಂವ್ ಸ್ಟೇಶನಾಕ್ ವ್ಹಜೊನ್ ಯೆತಾಂ. ತುಂ ಘರ್ ಸಾಂಬಾಳ್... ಘರಾ ಭಾಯರ್‍ ಮೇಟ್ ದವರ್‍ನಾಕಾ. ಕೊಣಾಯ್ಕಿ ಘರಾ ಭಿತರ್ ರಿಗ್ ದೀನಾಕಾ. 'ದಾದ್ಲೊ ಘರಾ ನಾ' ಮ್ಹಣ್ ಧಾಂವ್ಡಾಯ್."

ರಾಗಾನ್ ತಶೆಂ ಆಂಪ್ಸರಾನ್ ಭಾಯರ್‍ ಸರ್ಲೊ ಮ್ಯಾಕ್ಸಿ.

ಪುರಾಸಣೆನ್ ತೊ ಥಕ್‌ಲ್ಲೊ, ಆಪ್ಣಾ ವಿರೋಧ್‌ಚ್ ರ್ಚುಂಜ್ಚಿ ಆತಾಂ ತಾಕಾ ಗರ್ಜ್ ದಿಸ್ತಾಲಿ.

ಸ್ಟೇಶನಾಂತ್ ಎಸ್. ಐ-ನ್ ರಿಗ್ತಾನಾಂಚ್ ಸಲಾಮ್ ಮಾರ್ಲೊ. ತೊ ತಾಚೆ ಮುಟಿ ಭಿತರ್ಲೊ ಮನಿಸ್.

ಜಾಕೊಬಾನ್ ಫೋನ್ ಕರ್‍ನ್ ಸಕ್ಡಾಂಕ್ ಚಾಳ್ವೊವ್‍ನ್, ಭಿರಾಂತ್ ಉಬ್ಜಾಯಿಲ್ಲಿ. ಡಿ. ಐ. ಜಿ. ನ್ ಆಪ್ಲ್ಯೆ ಭದ್ರತೆ ಖಾತಿರ್ ಉರ್‌ಲ್ಲ್ಯಾಂಕ್ ಧಾಂಬುನ್ ಧರ್‌ಲ್ಲೆಂ.

'ಚೆಡ್ವಾಂಚಾ ವಿಕ್ರ್ಯಾಚಿ ಕೇಜ್' ಸಿ. ಬಿ. ಐ-ಚಾ ಪಾಯಾಂಥಳಾಯಿ ಅಪ್ಪಾಲ್ಯಾ. ದೆಕುನ್ ಜಾಗ್ರುತ್' ವ್ಹಳ್ಳಿ ಜಾಗ್ವಣಿಯಿ ದಿಲ್ಲಿ. ಸಾಂಗಾತಾ ದಿಸಾಳ್ಯಾ ಪತ್ರಾಂಚಾ ವರ್ದೆಗಾರಾಂನಿ ತಸ್ವೀರ್‌ಯಿ ಘೆತ್‌ಲ್ಲಿ. ಜಾಕೊಬ್ ಆಪ್ಲೊ ಪಾತ್ರ್ ಬರೋ ಖೆಳ್‌ಲ್ಲೆ.

ಶೀಲಾ ಮನ್ಶ್ಯಾಚೆ ಮರ್ಯಾದೆ ಭಾಯ್ಲ್ಯೆ ಮಾನ್ಸುಗೆರ್ ಆಸ್‌ಲ್ಲ್ಯಾನ್ ತಸ್ವೀರ್ ಛಾಪುಂಕ್ ಆಡ್ವಾರ್‌ಲ್ಲೆಂ.

ಮ್ಯಾಕ್ಸಿಚಾ ದಬಾರಾನ್ ಮರ್ಖಾ ಜೊಡ್‌ಲ್ಲ್ಯಾ ಇನ್‌ಸ್ಪೆಕ್ಟರಾನ್ ರುಡಿಕ್ ಧಾಡಾಂವ್ಕ್ ಬಡಂವ್ಕ್ ಸೊಡುಂಕ್ ನಾ ತರೀ ಸುರ್ವೆರ್ ಏಕಾ ಅಪರಿಚಿತ್ ಪೊಲಿಸ್ ಅಧಿಕಾರಿನ್ ದಿಲ್ಲ್ಯೆ ಧಮ್ಕೆಚಾ ಭಿಯಾನ್ ತನ್ಯಾ್ ರುಡಿನ್ ಪ್ಯಾಂಟ್ ಭಿಜಯ್ತಾನಾ ಶೇಷಗಿರಿ ಒದರಿಚೆಂ ನಾಂವ್ ಸಾಂಗ್‌ಲ್ಲೆಂ.

ಪೊಲಿಸ್ ತಾಚೆ ಪಾಟ್ಲ್ಯಾನ್‌ಯಿ ಸೊಡ್‌ಲ್ಲೆ. ಬದರಿ ಚೆಡ್ವಾಂಚಾ ದಂಧ್ಯಾಂತ್ ಹೆಳ್‌ಲ್ಲೊ ಮನಿಸ್. ಮ್ಯಾಕ್ಸಿಚೊ ಲಾಗ್ಗಿಲೊ ಮಿತ್ರ್. ಪಯ್ಯಾಂಚೆ ಆನಿ ಕಾಮಾಚೆ ಆಶೆನ್ ವೇಶ್ಯಾವಾಟಿಕ್ ಚಲಯ್ತಾಲೊ. ದೇಶಾ ಭಿತರ್ ತಾಣೆ ಜಾಯ್ತ್ಯಾ ನಲಿಯೊ ಪೊಂಪ್‌ಲ್ಲ್ಯೊ.

ಹ್ಯಾ ಪರ್ವಿಂ ರುಡಿ ಮಸ್ತ್ ಭಿಯೆಲ್ಲೊ. ಶೇಷಗಿರಿ ಬದರಿಚೆಂ ನಾಂವ್ ಸಾಂಗ್ಲ್ಲ್ಯಾನ್ ಮ್ಯಾಕ್ಸಿಚೆರ್ ಭಿರಾಂಕೂಳ್ ಅನ್ವ್ಯಾರ್ ಯೇಂವ್ಕ್ ಸಾಧ್ಯ್ ಆಸ್ಲ್ಲೆಂ. ಅನ್ವ್ಯಾರ್ ಸಂವಾಚೆರ್, ಮರ್ಯಾದಿಚೆರ್ ಆನಿ ಅಂತೆಸ್ತಾಚೆರ್ !!

ಮ್ಯಾಕ್ಸಿನ್ ಹಾಸ್ಚೆಂ ಪಳೆವ್ನ್ ಎಸ್. ಐ. ಸಮ್ಜಾಲೊ.

"ರುಡೀಗಿಂ ಉಲಂವ್ಕ್ ಆಸಾಗೀ?" ವಿಚಾರ್ಲೆಂ.

ಮ್ಯಾಕ್ಸಿಕ್ ತಾಚೆಂ ಸವಾಲ್ ರುಚ್ಲೆಂ ನಾ. ಸ್ಟೇಶನಾಕ್ ಉಲಂವ್ಕ್ ನ್ಹಯ್ ಆಸ್ತಾ ಬಿಜ್‌ನೆಸಾಕ್ ಯೇಂವ್ಕ್ ನಾತ್ಲ್ಲೊ ತೊ.

"ಹುಂ" ತಿತ್ಲೆಂಚ್ ನಾ ಪಸಂದಚ್ಯೊ ಹಾಸೊ ದಿಲ್ಯೊ ತಾಣೆ.

ಎಕಾ ಪೊಲಿಸಾಕ್ ಹಿಶಾರೊ ದೀವ್ನ್ ಮ್ಯಾಕ್ಸಿಕ್ ಧಾಡ್ಲೊ.

ಸರಳಾ ಭಿತರ್ ಆಸ್ಲ್ಲೊ ರುಡಿ ನೀದ್ ನಾಸ್ತಾಂ, ಜಳಾರಿಂಚೆ ಮಾರ್ ಖಾವ್ನ್, ಲಜೆನ್ ಸಗ್ಳೊ ಗಳೊನ್ ಗೆಲ್ಲೊ.

ಬಾಪಾಯ್ಕ್ ಪಳೆವ್ನ್ ಪುರ್ತೊ ಕಂಗಾಲ್ ಜಾಲೊ.

"ಡ್ಯಾಡಿ ತುಂ?!" ತೊ ಹಾಂಕ್ರಲೊ.

"..." ಮ್ಯಾಕ್ಸಿನ್ ಏಕ್ ಸೂಕ್ಷ್ಮ್ ದೀಷ್ಟ್ ಪುತಾಚೆರ್ ಘಾಲಿ. ಉಲಯ್ಲೊ ನಾ. ಉಪ್ರಾಂತ್ ಪೊಲಿಸಾಚೆರ್ ಏಕ್ ನದರ್ ಘಾಲಿ. ತೊ ಸಮ್ಜಾಲೊ. ಕಿತೆಂ ತರೀ ಖಾಸ್ಗಿ ಉಲಂವ್ಕ್ ಬಾಪುಯ್, ಪೂತ್ ಆಶೆತಾತ್ ಮ್ಹಣ್ ಹಳೂ ಪಯ್ಸ್ ಸರ್ಲೊ.

"ಕಿತೆಂ ಗಜಾಲ್‌ರೇ?" ದಾಟ್ ತಾಳ್ಯಾನ್ ದಾಡಾಮಾಂ ಅಡ್ಬಾನ್ ವಿಚಾರ್ಲೆಂ. ಭಿತರ್ಲ್ಯಾ ಭಿತರ್ ರಾಗಾನ್ ಖಡ್ಕಡ್ತಾಲೊ ತೊ.

'ಏಕ್ ದೀಸ್ ಹಾಂವ್ ನಾತ್ಲ್ಯಾ ವೆಳಾ ಮರ್ಯಾದಿನ್ ಜಿಯೆಂವ್ಕ್ ಜಾಂವ್ಕ್ ನಾ ?' ಮ್ಹಳ್ಳ್ಯಾ ಚಿಂತ್ನಾಂನಿ.

"ಸಿಲ್ವಿಯಾ ಬಾಯ್ ಕಶಿ ಆಸಾ ? !" ರುಡಿ ದರ್ವಡ್ಲೊ—ಕಾಂಯ್ ಜಡ್ ಉಣೆಂ ಘಡ್ಲೆಂಗೀ ? ಮ್ಹಣ್. ಜೆಂ ಕಿತೆಂ ತಾಕಾ ಧರ್ಲ್ಯಾ ಉಪ್ರಾಂತ್ ಘಡ್ಲ್ಲೆಂ ತಾಚಿಯಿ ತಾಕಾ ಖಬಾರ್ ನಾತ್ಲ್ಲಿ.

ಮ್ಯಾಕ್ಸ್ ತಾಪ್ಲೊ ತರೀ ತಾಕಾಚ್ ತೊ ಸಾಂಬಾಳಿಲಾಗ್ಲೊ.

"ಮೊಜಾ ಸವಾಲಾಕ್ ಪಯ್ಲೆಂ ಜಾಪ್ ದಿ" ಗಂಭೀರಾಯೆನ್ ಹಳ್ಬಾರ್ ಧೆಂಖ್ಣೊ ಘಾಲೊ ತಾಣೆ.

"ಡ್ಯಾಡಿ ಕಿತೆಂ ಸಾಂಗೊಂ?! ಕೊಣೆಂಗೀ ಮ್ಹಾಕಾ ಫಸಯ್ಲೊ."

"ಫಸಯ್ಲೊ?!? ತುಂ ದೂಧ್ ಚಿಂಪ್ಚೆಂ ಬಾಳ್ಯೆಂ?!? ತುಜೊ ಮೆಂದು ಖಾಕ್ಯೆಂತ್ ಆಸಾಗೀ?! ತ್ಯೆ ಚೆಡಿಯೆ .."

"ಡ್ಯಾಡಿ" ಉತ್ರಾಂ ಕಾತ್ರುನ್ ತಾಳೊ ಪಿಂದ್ಲೊ.

"ತುಂ ಕಿತೆಂ ಚಿಂತ್ತಾಯ್?! ತಾಚೆ ಸಾಂಗಾತಾ ನಿದೊಂಕ್ ಗೆಲ್ಲೊಂ ಮ್ಹಣ್‌ಗೀ?! ಥುತ್ತ್! ತ್ಯೆ ಚೆಡಿಯೆನ್ ಫಸಯ್ಲೆಂ ಮ್ಹಣ್‌ಗೀ?!?"

"ಆನಿ ಕಿತೆಂ ಬೊಗೊಳ್?! ಕೊಣೆ ಫಸಯ್ಲೆಂ?! ವೇಳ್ ಉಣೊ ಆಸಾ!" ರಾಗಾಚಾ ಆವೇಶಾನ್ ಚಾಳ್ವಾಲೊ ಮ್ಯಾಕ್ಸಿ.

"ಸಾತ್ ವೊರಾರ್ ಫೋನ್ ಆಯ್ಲೆಂ '.. ಡಿಸ್ಟಿಲರಿ ಕಂಪೆನಿಚೊ ಮಾರ್ಕೆಟಿಂಗ್ ಮೆನೇಜರ್ ಚಂದ್ರಕಾಂತ್ ಬೋಂಸ್ಲೆಚೆಂ. ನೋವ್ ವೊರಾರ್ ಸಾರ್ಕೆಂ 402 ರೂಮಾಂತ್ ಮೆಳೊಂಕ್, ಬಿಜ್‌ನೆಸ್ ಎಂಪ್ಲೊಯ್ಮೆಂಟ್ ಮ್ಹಣ್. ತುಂ ನಾತ್‌ಲ್ಲ್ಯಾಕ್ ಬಾರ್ ಸೊಡ್ನ್ ಗೆಲ್ಲೊಂ..." ರುಡಿನ್ ಆಪ್ಲ್ಯಾ ಅಪ್ರಾದಾ ಖಾತಿರ್ ಖಾಲ್ತಿಮಾನ್ ಘಾಲಿ.

"ಉಪ್ರಾಂತ್ ಕಿತೆಂ ಜಾಲೆಂ?" ಅಧಿಕಾರ್‍ಯಾನ್ ವಿಚಾರ್ಲೆಂ.

"ಜಾಂವ್ಚೆಂ ಕಿತೆಂ?? ರೂಮಾಂತ್ 'ತೆಂ' ಮೆನೆಜರ್ ಆತ್ತಾಂ ಯೆತಲೊ ಮ್ಹಣ್ ಮ್ಹಾಕಾ ರಾಕೊಂಕ್ ಸಾಂಗ್ಲಾಂ ಮ್ಹಣಾಲೆಂ. ಬಾಗ್ಲಾರ್ ಠೊಕೆ ಪಡ್ತಾನಾ ಮ್ಹಾಕಾ ಪಟ್ಲಿನ್ ಧರ್ನ್ ಪೊಲಿಸಾಂ ಹಾಜಿರ್ ಆಪ್ರಾದಿ ಕೆಲೊ. ಹಾಂವ್ ತಾಕಾ ವಿಕೊಂಕ್, ಸಾಗ್ಸೊಂಕ್ ಪಳೆಂವ್ತಾಂ ಮ್ಹಣ್ ಫಿರ್ಯಾದ್ ಮಾಂಡ್ಲಿ."

"ಕಿತೆಂ?!"

"ಹ್ಯಾಂ ವ್ಹಯ್!"

"ಆಮ್ಚ್ಯಾ ವ್ಯವಹಾರಾ ವಿಶಿಂ ತೆಂ ಜಾಣಾಂಗೀ?!"

ರುಡಿನ್ ಥಿಂಪಿ ಗಿಳ್ಳಿ. 'ಆಪ್ಣೆಂ ಶೇಷಗಿರಿ ಬದರಿಚೆಂ ನಾಂವ್ ಸಾಂಗ್ಲಾಂ ಮ್ಹಳ್ಯಾರ್ ಬಾಪ್ಪುಯ್ ಕರಿಣ್ ತಾಪ್ತಾ ಮ್ಹಣ್ ತೊ ಕಾಪ್ಜೆಲೊ.

"ಕಿತೆಂ?!" ಜಾಗಯ್ಲೆಂ ಮ್ಯಾಕ್ಸಿನ್.

"ಹಾಂವ್ ನೆಣಾ ಡ್ಯಾಡಿ" ಚುಕಾರಿ ಮಾರ್ಲಿ ರುಡಿನ್.

"ರೂಪಾ ಹೊಟೆಲಾಂತ್ ಕೊಣಾಚಾ ನಾಂವಾರ್ ಬುಕ್ ಕೆಲ್ಲಾಂ?" ವಕೀಲಾಪರಿಂ ವಿಚಾರ್ಲೆಂ ಮ್ಯಾಕ್ಸಿನ್.

"ತಿತ್ಲೆಂ ಸಮ್ಜೊಂಕ್‌ಯೀ ವೇಳ್ ನಾತ್‌ಲ್ಲೊ ಡ್ಯಾಡಿ."

"ಛೆಕ್ಕ್ ! ಕಸ್ಲೊ ನಾಲಾಯಕ್ ಪೂತ್ ಮ್ಹಾಕಾ ಜಲ್ಮಾಲೊಯ್‌ರೇ? ಇಲ್ಲಿ ತರೀ ತಕ್ಲಿ ಖರ್ಚುನ್ ಕೌಂಟರಾಲಾಗಿಂ ವಿಚಾರ್ನ್ ವ್ಹೆತೊ ನಾಂಯಿಗ್ಗಾ ! ?" ಆಪ್ಲ್ಯಾ ಅನ್ಬವಾಂಚೆ ಬುಧ್ವೊಂತ್ಕಾಯೆನ್ ಉಲಯ್ಲೊ ವ್ಯಾಕ್ಸಿ.

"ಹಾಂವ್ ಕಿತೆಂ ಜಾಣಾ ? ಕೋಣ್ ದಳ್ದಿರ್ ಘಸಯ್ತಾ ತೆಂ. ಶೀದಾ 402 ರುಮಾಕ್‌ಚ್ ಗೆಲೊಂ."

"ಆತಾಂ ಭೊಗ್ ಮರ್ಘ್ಯಾ...ತೆಣೆ ಬಾರಾಂತ್ ರೇಡ್ ಜಾವ್ನ್ ಮ್ಹಾಲ್ ಸಾಂಪ್ಡೊನ್ ಶೀಲ್ ಪಡ್ಲ್ಯಾ, ಜಾಣಾಂಯ್ ! ?"

"ಕಿತೆಂ ? ಸತ್‌ಗೀ ! ?" ರುಡಿಚಿಂ ಅಂತರ್ಮ್ಳಾಂ ಉಡ್ಲಿಂ.

"ಆನಿ ಕಿತೆಂ ಕಾಣಿ ಸಾಂಗೊಂಕ್ ಹಾಂಗಾ ಆಯ್ಲಾಂ ? ? ಒಟ್ರಾಚಿ ಸತ್ಯಾನಾಸ್ ಜಾಲೆಂ..." ವ್ಯಾಕ್ಸಿನ್ ತೋಂಡ್ ಪೀಂಟಾವ್ನ್ ಹಾತ್ ಗಪ್ಚ್ಲೆ.

ಭಿತರ್ಲ್ಯಾ ಭಿತರ್ ತೊ ರಡ್ತಾಲೊ. ಪುಂಖ್ಲಿಂ ಪೆಟಾಂ ಕಶಿಂ ಕಾಡ್ಚಿಂ ತೆಂ ಚಿಂತುಂಕ್ ಬಳ್ ನಾತ್‌ಲ್ಲ್ಯಾಪರಿಂ ಭಗ್ತಾಲೆಂ.

"ತುಂ ಬೆಂಗ್ಳುರ್ ಗೆಲ್ಲೆಂ ಕಿತೆಂ ಜಾಲೆಂ ! ?" ರುಡಿನ್ ಜಾಗಯ್ಲೆಂ ಆಪ್ಲ್ಯಾ ಘಯಿಣ್ಣಿಚಾ ವೊಗಾನ್.

"ಜಾಂವ್ಚಿಂ ಕಮಾರ್ಗಂ...ತೆಂ ಬರೆಂ ಆಸಾ–ತೊಪೀ ಏಕ್ ಬನಾವಟಿ ಪೆಳ್, ಮಾಂಡ್‌ಲ್ಲೆಂ ಜಾಳ್..."

ರುಡಿನ್ ಸರಳಾಂಕ್ ತಕ್ಲಿ ಧಾಡಾಯ್ಲಿ.

"ಕೋಣ್ ಆಪ್ಲೊ ದುಸ್ಮಾನ್ ? ? ? ಆಮ್ಚ್ಯಾರ್ ಝುಂಜ್ಚೆಂ ಧಯರ್ ಕೊಣಾಕ್ ಆಯ್ಲೆಂ ! ?...ಡ್ಯಾಡಿ ಆತಾಂ ಕಿತೆಂ ಕರ್ಚೆಂ ! ?"

ಪುತಾಚಿಂ ಭಗ್ಣಾಂ ಸಮ್ಜಾಲೊ. ಧಯರ್ ಘೆತ್ಲ್ಯಾ ಶಿವಾಯ್ ತಾಕಾ ದುಸ್ರಿ ವಾಟ್ ನಾತ್‌ಲ್ಲಿ.

"ತುಂ ಧೃಡ್ ರಾವ್...ಡಿಸ್ಟಿಲರಿ ಕಂಪೆನಿಚಾ ಮೆನೇಜರಾನ್ ಆಪಯ್ಲೆಂ ಮ್ಹಣ್ ಸಾಂಗಾನಾಕಾ. 'ತೆದ್ನಾಂ 'ತುಂ ವ್ಹೆಚೊ ಉದ್ದೇಶ್ ಕಿತೆಂ ಆಸ್‌ಲ್ಲೊ ?' ಮ್ಹಳ್ಳ್ಯಾ ಏಶಿಂ ಸೊಧ್ನಾಂ ಜಾತಲಿಂ. ತುಜೆಂ

ತೋಂಡ್ ಸುಟಯ್ತಾಲೆ. 'ಇಷ್ಟಾಕ್ ಮೆಳೊಂಕ್ ಗೆಲ್ಲೊಂ' ಮ್ಹುಣ್ ಸಾಂಗ್" ಮ್ಯಾಕ್ಸಿನ್ ಆದೇಶ್ ದಿಲೊ.

ರುಡಿ ಸಗ್ಳೊ ದೆದೆಸ್ಪ್ರುರ್ ಜಾವ್ನ್ ಪರ್ತುನ್ ತಕ್ಲಿ ಸರಳಾಂಕ್ ಧಾಡಾಂವ್ಕ್ ಲಾಗ್ಲೊ.

"ಕಿತೆಂ ಜಾಲೆಂ ? !" ಮ್ಯಾಕ್ಸಿ ಚಾಳ್ವಾಲೊ.

"ಹಾಂವೆ ರಾತಿಕ ಚ್ ಸ್ಟೇಟ್‌ಮೆಂಟ್ ದೀಂವ್ನ್ ಜಾಲಾಂ, ಥೊಡೆಶೆ ಅಪರಿಚಿತ್ ಪೊಲಿಸ್ ಅಧಿಕಾರಿ ಆಯಿಲ್ಲೆ...ಆಸ್‌ಲ್ಲಿ ಸತ್ ಗಜಾಲ್ ಸಾಂಗ್ಲಿ."

"ಜಾಲಿ ಮಾಲಾಮತ್ ! ! ಆತಾಂ ಆಮ್ಚ್ಯಾ ಬಾರಾಂಚಿ ಕೇಜ್ ತಾಪ್ತೆಲಿ, ಲೈಸನ್ಸ್ ಉಸ್ಕೊಂಕ್‌ಯೀ ಚಾನ್ಸ್ ಆಸಾ. ಅನ್ಯೇಕ್ ರುಜ್ವಾತ್ ಜಾಲಿ. ಇಲ್ಲೀಗಲ್ ವ್ಯವಹಾರ್ ಆಸಾ ಮ್ಹುಣ್ ಸಾಬಿತ್ ಜಾತಲೆಂ..." ಸೊಸುಂಕ್ ಜಾಯ್ನಾಶೆಂ ಮ್ಯಾಕ್ಸಿನ್ ಮಾಸಾಯೊ ಮಾರ್ಲ್ಯೊ. ಕಸ್ಲ್ಯಾಗೀ ಉಜ್ಯಾಂತ್ ತೊ ರ್ಘೊಳ್ತಾಲೊ.

"ಪಯ್ಲೆಂ ಆಮ್ಕಾಂ ಫಸಯಿಲ್ಲ್ಯಾಚಿಂ ಹಾಡಾಂ ಮೊಡುಂಕ್ ಪಳೆ ಡ್ಯಾಡಿ" ರುಡಿನ್ ಸೂಚನ್ ದಿಲೆಂ.

"ಭೆರ್ಯಾ ಪುತಾ, 'ನಾಂವ್' ವಯರ್ ಗೆಲ್ಲ್ಯಾ ತಿತ್ಲೆಂ ದುಸ್ಮಾನ್ ಜಡ್ತಾತ್ ತೆಂ ಕಳಿತ್‌ಚ್ ಜಾಯ್ನಾ. ಆತಾಂ ಕೊಣಾಚಿಂ ಹಾಡಾಂ ಮೊಡುಂ ! ? ಆಮ್ಚಿಂ ಹಾಡಾಂಚ್ ಮೋಡ್ ಪಡ್ಲ್ಯಾಂತ್. ತುಂ ಸರಳಾಂ ಪಾಟ್ಲ್ಯಾನ್ ಆನಿ ಹಾಂವ್ ಸರ್ಗಾರ್‌ಯೀ ನ್ಹಯ್ ಯೆಮ್ಕೊಂಡಾಂತ್‌ಯೀ ನ್ಹಯ್ ಮ್ಹಳ್ಳ್ಯಾಪರಿಂ ಮಧೆಂ ಶಿರ್ಕಾಲಾಂ. ಆತಾಂ ಹುಶಾರ್ ಜಾ... ತೋಂಡ್ ಉಗ್ತೆಂ ಕರ್ನಾಕಾ...ಪತ್ರಾಂವಾಲ್ಯಾಂಕ್ ಜಾಪ್ ದೀನಾಕಾ, ಜಾಗ್ರುತ್..."

"ಜಾಯ್ತ್ ಡ್ಯಾಡಿ, ಏಕ್'ಪ್ಪಿಂ ತುಂ ಮ್ಹಾಕಾ ಭಾಯರ್ ಕಾಡ್" ರಡ್ಕುರ್ಯಾ ತಾಳ್ಯಾನ್ ವಿನ್ಂತಿ ಕೆಲಿ. ಮ್ಯಾಕ್ಸಿಕ್ ಸೊಸುಂಕ್ ಜಾಲೆಂ ನಾ.

"ಬರೆಂ !" ದೊಳೆ ಪುಸುನ್ ಇನ್ಸ್‌ಪೆಕ್ಟರಾ ಸರ್ಶಿನ್ ಗೆಲೊ ತೊ.

"ಆತಾಂ ಕಸ್ಲಿ ವಾಟ್ ಆಸಾ ! ?" ಶೀದಾ ವಿಚಾರ್ಲೆಂ ಮ್ಯಾಕ್ಸಿನ್.

"ವಾಟೆರ್ ಕಾಂಟೆ ಕುಂಟೆ ಜಡ್ ಆಸಾತ್ ಮಿ। ರೇಗೊ. ವಯ್ಲ್ಯಾನ್ ಅನೈತಿಕ್ ದಂಧೊ, ದುಸ್ರ್ಯಾನ್ ನಕ್ಲಿ ಸೊರೊ...ಬಾರಾಚೆಂ ಲೈಸನ್ಸ್ ರುಡಿಚಾ ನಾಂವಾರ್ ಆಸಾ..."

"ತೆಂ ಸಾರ್ಕೆಂ... ರುಡಿ ತೊ ಪೋಜೊ ಪ್ರೂತ್ !!"

"ತೆಂ ಹಾಂವ್ ಜಾಣಾಂ!! ಕಾನೂನಾಕ್ ಪ್ರೂತ್ ನಾ. ಪೋಜೆವಯ್ರ್ ವಯ್ಲ್ಯಾಂಚೊ ಒತ್ತಡ್ ಆಸಾ. ಪೊಟಾಕ್ ಲಾತ್ ಯೆಂಪ್ಚೆ ದೀಸ್ ಜಡ್ ಪಯ್ಸ್ ನಾಂತ್... ದಯಾ ಕರ್ನ್ ತುಂ ವಕೀಲಾಕ್ ಧರ್ನ್ ಸರ್ವ್ ಬಂದ ಬಸ್ತ್ ಕರ್... ಕೋಡ್ತಿಚಿ ಹುಕುಮ್ ಗರ್ಜೆಚಿ. ಕೇಜ್ ತಾಪ್ಲ್ಯಾ..."

ಆಪ್ಣೆಂ ತುಜೆಂ ಖೆಲ್ಲ್ಯಾಚೆಂ ರುಣ್ ಜಾವ್ನ್ ಸಲಹಾ ದಿತಾಂ ಮ್ಹಳ್ಳ್ಯಾ ಪರಿಂ ತೊ ಉಲಯ್ಲೊ. ಎಸ್. ಐ. ಚಾ ವದನಾರ್‌ಯಿ ಬೆಜಾರಾಯ್, ಭಿವೊರ್ತ್ ದಿಸ್ತಾಲಿ.

ಸದ್ದ್ಯಾಕ್ ಪಯ್ಶ್ಯಾಂ ವರ್ವಿಂ ಸಾಂಗಾಸರ್ ಕಾಂಯ್ ಜಾಯ್ನಾ ತೆಂ ಮ್ಯಾಕ್ಸಿ ಸಮ್ಜಾಲೊ.

"ಬರೆಂ, ಹಾಂವ್ ಮಂತ್ರಿ ಕಡೆಂ ಉಲಯ್ತಾಂ..." ಆಪ್ಲ್ಯಾಚ್ ಅಹಂ ಭಾವಾನ್, ಗೌರವಾನ್ ಉಲಯ್ಲೊ.

"ಖಂಡಿತ್... ಖಂಡಿತ್ ಪ್ರಯತ್ನ್ ಕರ್. ಸೊರ್ರಿ ಹಾಂವ್ ಕಾನೂನಾಚಾ ಹಾತಾಂನಿ ಆಡ್ಕಾಲಾಂ. ದಯಾಕರ್ನ್ ಮ್ಹಾಕಾ ಭೊಗ್ಸಿ... ಬೆಜಾರ್ ಕರ್ನಾಕಾ" ಅಸಹಾಯಕತೆಂತ್ ಘಿಂಗ್ರಾಲೊ.

ಮ್ಯಾಕ್ಸಿನ್ ನಾಕ್ ಪುಂಕ್ಲೆಂ, ಆಮ್ಚಿ ಇಷ್ಟಾಗತ್ ಬೆಳ್ಯಲಿ ಮ್ಹಳ್ಳ್ಯಾ ಪರಿಂ.

"ಹೊಟೆಲಾಂತ್ ರೂಮ್. ಕೊಣೆ ಬುಕ್ಕ್ ಕೆಲ್ಲೊ ದಾಖ್ಲೊ ಆಸಾ?"

"ಬುಕ್ಕ್ ಕೆಲ್ಲ್ಯಾಚೆಂ ನಾಂವ್ ರುಡಿ ರೇಗೊ ಮ್ಹಣ್ ಆಸಾ. ತರ್ ತುಜಾ ಪುತಾನ್ ನ್ಹಯ್ ಮ್ಹಣ್ ರಿಸೆಪ್ಶನಿಷ್ಟಾನ್ ಸಾಂಗ್ಲಾಂ..."

"ಹುಂ!"

"ದೊನೀ ಕೇಜಿ ಸಾಂಗಾತಾ ಜಾವ್ನ್ ಕಷ್ಟ್ ಜಾಲೆ ಮಿ। ರೇಗೊ. ಪರ್ ಜಾಲ್ಲಿ ತರ್ ಕಿತೆಂ ಪುಣೀ ನಿಸ್ತ್ರಾವ್ಯತೆಂ ಆಸ್ಲೆಂ. ಅಬ್ಕಾರಿ ಇನ್ಸ್ಪೆಕ್ಟರ್ ಕಠಿಣ್ ಮನಿಸ್... ಸೊರೊ ಎಕ್ಸ್ಸೈಜ್ ಡ್ಯೂಟಿ ಚುಕಯಿಲ್ಲೊ ಜಾಯ್ತೊ ಮೆಳ್ಳೊ... ಕೇಜ್ ಸ್ಟೇಟ್ ವಿಜಿಲೆನ್ಸಾಚಾ ಹಾತಿಂ ಪಡ್ಲ್ಯಾರ್ ಕಷ್ಟ್..." ಎಸ್. ಪಿ. ಆಪ್ಲಿ ಸವಾಯ್ ಬುದ್ವಂತ್ಕಾಯ್ ಪ್ರದರ್ಶನ್ ಜಾತಾ ತಿತ್ಲ್ಯಾ ವೆಗಿಂ ಮ್ಯಾಕ್ಸಿಕ್ ಥಂಯ್ ಥಾವ್ನ್ ಧಾಂವ್ಡಾಂವ್ಕ ಆಶೆತಾಲೊ.

ತಾಚಿಂ ಉತ್ರಾಂ ಮ್ಯಾಕ್ಸಿ ಥಂಯ್ ಮಾರೆಕಾರ್ ವೀಕ್ ವೊಂಪ್ಲ್ಯಾ ಪರಿಂ ಪರಿಣಾಮ್ ಜಾಲಿಂ. ತಾಚ್ಯೊ ಮುಟಿ ಘಡ್ಯೆ ಭಿತರ್ ಆಂದ್ರಾಲ್ಯೊ. ತರೀ ಝುಜ್ಚೆಂ ಧಯ್ರ್ ನಾತ್ಲ್ಲೆಂ.

"ಎಕ್ಸ್ಸೈಜ್ ಇನ್ಸ್ಪೆಕ್ಟರಾಚೆಂ ನಾಂವ್ ಕಿತೆಂ ?"

"ಅಶೋಕ್ ಕುಮಾರ್ ಶರ್ಮಾ"

"ಪಯ್ಶ್ಯಾಂನಿ ಬೊಲ್ಸಾಂತ್ ಪಡ್ತಾಗೀ ? !"

"ಎದೊಳ್ ಲೊಂಚ್ ದಿಲ್ಲ್ಯಾಂಕ್ ಭಿತರ್ ಕುಡಾವ್ನ್ ಉಳ್ಚ್ಯಾ ಕೇಜ್ ಘಾಲ್ಲೊ ಮಾನಿಸ್ ತೊ. ಹ್ಹಿ...ಹ್ಹಿ...ಹ್ಹಿ..."

ಮ್ಯಾಕ್ಸಿ ಭಿತರ್ಲ್ಯಾ ಭಿತರ್ ಕಾಂಪ್ಲೊ. ಪಾಟಿಚಾ ಕಣ್ಯಾ ಥಾವ್ನ್ ಭಿರಾಂತೆಚೊ ಶಿರ್ಶಿರೊ ಧಾಂವ್ಲೊ.

"ಪಯ್ಲೆಂಚೊ ಇ। ದಯಾನಂದ ಸಾಗರ್ ಜಲ್ತಾನಾ ಮ್ಹಾಕಾ ತಿಳ್ಸುಂಕ್ ಕಶೆಂ ವಿಸ್ರಾಲೊ ? !"

ಎಸ್. ಪಿ. ಸಮ್ಜಾಲೊ ಮ್ಯಾಕ್ಸಿ ದದೆಸ್ಪ್ರಾರ್ ಜಾವ್ನ್ ಗರ್ಜೆ ಭಾಯ್ಲೆಂ ಉಲಯ್ತಾ ತೆಂ. ತಾಣೆ ರಾಗೂ ಖಾಲಿ ಕರ್ಚ್ಯಾ ಖಾತಿರ ಪರ್ತುನ್ ಸಾಂಗ್ಲೆಂ ತಾಣೆ—

"ಮಿ। ರೇಗೊ ಹೊ ಪೇಳ್ ತುಜೊ ವಕೀಲಾ ಕಜೆಂ ಧಾಂವ್ಚೊ ವ ಮಂತ್ರಿಲಾಗಿಂ—" ಮಂತ್ಲಾಬಿ ಹಾಸೊ ಹಾಸ್ಲೊ.

"ಬರೆಂ, ಹಾಂವ್ ವಕೀಲಾಕ್ ಮೆಳ್ತಾಂ !" ಜಡಿತ್ ಗಳಾಯೆನ್ ಕರ್ನ್ಯಾಶೆಂ ಸೀಟ್ ಭಾಯ್ರ್ ಸರ್ಲೊ ತೊ.

ವಕೀಲಾಚೆ ಸೊಧ್ನೆರ್ ಘರಾ, ಆಫೀಸಾಕ್, ಕೋರ್ಟಾಕ್ ವ್ಹಾಣ್ ನಾಚೊನ್ ನಾಚೊನ್ ಮ್ಯಾಕ್ಸಿ ಥಕ್ಲೊ.

ತಾಚೊ ವಕೀಲ್ ಹೆಗ್ಡೆ ಖಂಚಾಗೀ ಕಾಮಾಕ್ ಲಾಗೊನ್ ಶಹರಾ ಭಾಯರ್ ಗೆಲ್ಲೊ.

ಕಾಂಗ್ರಾಸರ್ಯಿಊ 'ಗಾಂಚ್' ಉಪ್ಕಾರಾಕ್ ಪಡ್ಲೊನಾ.

ವಕೀಲ್ ಕೆದ್ನಾಂಯ್ ಏಕ್ ಗಾಂಚ್ ವ್ಹಾಣ್ ಮ್ಯಾಕ್ಸಿ ಸಮ್ಜಾತಾಲೊ.

ಉಪಾಯ್ ನಾಸ್ತಾಂ ಲ್ಹಾನ್ ವ್ಹಡ್ ಅಧಿಕಾರಿಂಕ್ ಭೆಟೊನ ಸೂಚನಾಂ ಸಲಹಾ ಘೆತ್ಲಿಂ. ತಾಂತುಂ ಫಾಯ್ದೊ ಜಾಲೊನಾ. ಬಗ್ಲಾಕ್ ತಾಚಿ ತಕ್ಲಿ ಜಡ್ ಆನಿ ಜಡ್ ವಿರ್ವ್ಯಾರ್ ಜಾಲಿ.

ಸಕ್ಡಾಂಚೆಂ ಸವಾಲ್ ಏಕ್‌ಚ್ —

'ತುಜೊ ದುಸ್ಮಾನ್ ಕೋಣ್?! ಕಸೊ ತುಂ ಅಕ್ರಮಿ ಜಾಳಾಂತ್ ಶಿರ್ಕಾಲೊಯರ್?!'

ಮ್ಯಾಕ್ಸಿಯೀ ಚಿಂತುಂಕ್‌ಚ್ ಸಕ್ಲೊನಾ.

ಎಕೆ ಘಡ್ಯೆಕ್ ಎಡ್ವರ್ಡಾಚಿಂ ಉತ್ರಾಂ ಉಗ್ಡಾಸಾಕ್ ಆಯ್ಲಿಂ. 'ಸನ್ಮಾನಾ ವೆಳಾ ಗಳ್ಯಾಕ್ ರ್ಘಾಲೆ ಪಡ್ಲೆ ಮ್ಹಣ್ ಉಡಾನಾಕಾ... ಏಕ್ ದೀಸ್ ತುಜಾ ಹಾತಾಂಕ್ ಪೊಲಿಸಾಂಚೆ ಖೊಡೆ ಪಡೊಂಕ್ ಸಾಧ್ಯ್ ಆಸಾ.'

ವ್ಹಯ್ ! ತೆ ದೀಸ್ ಮಸ್ತ್ ಪಯ್ಸ್ ನಾಂತ್ ತೆಂ ತಾಕಾಯೀ ಭೊಗ್ಲೆಂ.

ಚಿಂತಿನಾತ್ಲ್ಯಾ ವೆಳಾ ಭಿತರ್ ಸಗ್ಳಿ ಮರ್ಯಾದ್ - ವ್ಯವಹಾರ್ ಧ್ವಂಸ್ ಜಾಲ್ಲೊ.

ಭರ್ಲ್ಲ್ಯೆ ಬೆಜಾರಾಯೆಚೆಂ ಶಿಂತಿದ್ ಘೆವ್ನ್, ಕಂಗಾಲ್ ಪರಿಸ್ಥಿತೆಂತ್ ಮ್ಯಾಕ್ಸಿ ಸಾಂಜ್ ಜಾತಾನಾ ಘರಾಚೆಂ ವಾತಾವರಣ್ ಪ್ರವೇಶ್ ಜಾತಾನಾ ಬಾಗ್ಲಾರ್ ಆಸ್ಚೆ ಪೊಲಿಸ್, ಇನ್ಸ್ಪೆಕ್ಟರಾಕ್, ಜೀಪಾಂ ಪಳೆವ್ನ್ ಥಟಾಕ್ಲೊ.

ಆಪ್ಲ್ಯಾ ಬಾಗ್ಲಾಕಡೆಂ ಪಾವ್ತಾನಾ ಇನ್ಸ್ಪೆಕ್ಟರ್ ಹಾತಾಂತ್ ಕೋರ್ಟಿಚೆಂ ವಾರಂಟ್ ಘೆವ್ನ್ ಮುಖಾರ್ ಆಯ್ಲೊ. ಘೊಡ್ಯೆಚ್ ಫ್ರಟಿಂಚಾ ಅಂತರಾರ್ ರಾವೊನ್ ಮ್ಹಣಾಲೊ, ಸ್ವಷ್ಟ್ ಆನಿ ಗಂಭೀರ್ ಅಧಿಕಾರಾಚಾ ತಾಳ್ಯಾನ್—

"ಮಿಸ್ಟರ್ ಮ್ಯಾಕ್ಸಿಮ್ ವಿಕ್ಟರ್ ರೇಗೊ ಯು ಆರ್ ಅಂಡರ್ ಎರೆಸ್ಟ್ !"

"ಬಟ್ ವಾಯ್ರ್ ?!" ಮ್ಯಾಕ್ಸಿನ್ ಕಾಲ್ಕಿಲೆಂ ರಾಗಾನ್ ಆನಿ ಲಜೆನ್.

"ಕೋರ್ಟಿಚೆಂ ವಾರಂಟ್ ಸಾಂಗ್ತಾ—ತುಂ ಅನೈತಿಕ್ ರೀತಿನ್ ಚೆಡ್ವಾಂಚೊ ದಂಧೊ ಕರ್ಚ್ಯಾ ವಿಶ್ಯಾಂತ್ ಮಿ। ಶೇಷಗಿರಿ ಬದರಿಚೊ ದಲಾಲಿ ಮ್ಹಣ್ ರುಜು ಜಾಲಾಂ."

"ಹಾಂವ್ ?!? ಚಿಡ್ವಾಂಚೊ ದಂಧೊ?!" ನಾಟಕೀಯ್ ರೀತಿನ್ ನಿರಾಪ್ರಾಧ್ಯಾಪರಿಂ ನಟನ್ ಕರಿಲಾಗ್ಲೊ ಮ್ಯಾಕ್ಸಿ.

ಹಾಸೊನ್ ಘಟಂವ್ಕ್ ಚಿಂತ್ಲೆಂ ತರೀ ಸಾಧ್ಯ್ ಜಾಲೆಂನಾ.

"ಹಾಂವ್ ಕಿತೆಂಚ್ ನೆಣಾ ಇನ್ಸ್‌ಪೆಕ್ಟರ್, ಮೊಜಾ ಮೊಸ್ರಾನ್ ಕೊಣೆಂಗೀ ಶಿರಿಗುಂಡಿ ರಚ್ಲ್ಯಾ ಜಾಯ್ಜಾಯ್" ಬೊಬಾಟ್ಲೊ ತೊ.

"ತೆಂ ಸಗ್ಳೆಂ ಕೋಡ್ತಿಂತ್ ಸಾಂಗ್ಯೆತ್. ಆಮಿ ಅಸಹಾಯಕ್ ಜಾವ್ನಾಸಾಂವ್. ಮಿ! ಬದರಿನ್ ತೋಂಡ್ ಸೊಡ್ಲಾಂ, ತಶೆಂ ದುಸ್ರ್ಯಾ ರುಜ್ವಾತಿಯಿೊ ಮೆಳ್ಳ್ಯಾತ್!! ತುಂ 'ಇನ್‌ಕಮ್ ಟೇಕ್ಸ್ ಪೇಯಿೊ'ಮೂ?"

"ವ್ಹಯ್!"

"ಬರೆಂ! ಆಮ್ಚ್ಯಾ ಜೀಪಾರ್ ಬಸ್ತಾಯಿಗ್ಗಿ? ಪ ತುಜೆಂ ಕಾರ್ ಘೆತಾಯ್?!"

"ಹಾಂವ್ ಯೇನಾ... ಮ್ಹಾಕಾ ಮೊಜಾ ವಕೀಲಾಕ್ ಸಂಪರ್ಕ್ ಕರಿಜಾಯ್...ತೊ ಶಹರಾಂತ್ ನಾ."

"ತೆಂ ಆಮ್ಕಾಂ ಗರ್ಜೆಚೆಂ ನ್ಹಯ್ ಆನಿ ಪಡೊನ್‌ಯಿೊ ವ್ಹಚೊಂಕ್ ನಾ...ಜರ್ ತುಂ ಇನ್ಕಾರ್ ಕರ್ಶಿ ತರ್ ಆಮಿ ಬಳ್ ಪ್ರಯೋಗ್ ಕರುಂಕ್ ಪಡ್ತಲೆಂ..."

ಇನ್ಸ್‌ಪೆಕ್ಟರಾನ್ ಆಪ್ಲೆಂ ಕಠೀಣ್ ವದನ್ ಪ್ರದರ್ಶನ್ ಕೆಲೆಂ. ತೊ ಸಗ್ಳೊಚ್ ಗಿಳ್ಚೆಪರಿಂ ಮ್ಯಾಕ್ಸಿಕ್ ಪಳೆವ್ನ್ ಆಸ್‌ಲ್ಲೊ. ತಾಚಾ ದಾಕ್ಟೆಶ್ಯಾ ಹಿಶಾರ್ಯಾಕ್ ಸಗ್ಳಿ ಪೊಲಿಸ್ ಫೊವ್ಜ್ ಆಂಗಾರ್ ಪಡೊಂಕ್ ಸಾಧ್ಯ್ ಆಸ್‌ಲ್ಲೆಂ.

ತಿತ್ಲ್ಯಾರ್...

"ಏಕ್ ಮಿನಿಟ್...ಏಕ್ ಮಿನಿಟ್ ಇನ್ಸ್‌ಪೆಕ್ಟರ್!" ಏಕ್ ಪರಿಚಿತ್ ತಾಳೊ ಸಾದ್ಲೊ—ಎಡ್ವರ್ಡಾಚೊ! ತೊ ತಾಳೊ ಶೀದಾ ಮ್ಯಾಕ್ಸಿಚಾ ತಳ್ಮಟ್ಯಾಕ್ ಆಪ್ಲಾಲೊ. ಸರ್ವಾಂಚಿ ದೀಷ್ಟ್ ತಾಳೊ ಆಯಿಲ್ಲ್ಯೆ ಕುಶಿನ್ ವೊಂದಾಲಿ. ಮ್ಯಾಕ್ಸಿನ್ ಮುನ್ಯಾಕ್ ಪಾರ್ಕಿಲೆಂ.

"ತುಂ...ತುಂ ಹಾಂಗಾ?!" ಮ್ಯಾಕ್ಸಿ ಆಂಕುಡ್ಲೊ.

“ಮ್ಯಾಕ್ಸ್...ತುಜಿ ಬಾಯ್ಲ್ ತಕ್ಲಿ ಘುಂವೊನ್ ಭಿತರ್ ಪಡ್ಲ್ಯಾ... ಹಾಂವ್ ತುಕಾ ಪಳೆಂವ್ಕ್ ಆಯಿಲ್ಲೊಂ. ಅವ್ಚಿತ್ ಹ್ಯಾ ಪೊಲಿಸಾಂಕ್ ಪಳೆವ್ನ್ ಗಜಾಲ್ ಸಮ್ಜೊನ್ ತಿ ತಕ್ಲಿ ಘುಂವೊನ್ ಪಡ್ತಾನಾ ಹಾಂವ್ ಆಸ್‌ಲ್ಲ್ಯಾನ್ ತಿಚಾ ತೋಂಡಾಕ್ ಉದಾಕ್ ಮಾರ್ನ್ ಸನಿನ್ ಕರ್ನ್ ಖಟ್ಲ್ಯಾರ್ ನಿದಾಯ್ಲ್ಯಾ. ತಶೆಂ ದಾಕ್ತೆರಾಕ್‌ಯಿ ಫೋನ್ ಕೆಲೆಂ...ತೆಂ ಆಸೊಂ!... ಮ್ಯಾಕ್ಸ್!” ಬೋವ್ ಭಿಮೊರ್ಣ್ ತೆಚಾ ತಾಳ್ಯಾನ್ ಉಲಯ್ಲೊ ಎಡ್ವರ್ಡ್.

“ಖಂಯ್ಸರ್ ಆಸಾ ತುಜೆಂ ನಾಂವ್? ಖಂಯ್ಸ್ ಗೆಲೆಂ ತುಜೆಂ ಬುಲ್‌ಶಿಟ್ಟ್?!? ಖಾಕೆಂತ್ ಆಸ್‌ಲ್ಲ್ಯಾಂಚೊ ಮೆಂದು ಇತ್ಲೊ ಕಾಮ್ ಕರ್ತಾ-ಜರ್ ಮೆಂದು ತಕ್ಲೆಂತ್‌ಚ್ ಆಸ್‌ಲ್ಲೊ ತರ್?!” ಮ್ಯಾಕ್ಸಾಕ್ ಮಸ್ತೆರ್ ಸಮ್ಜೊಂಕ್ ಲಾಗ್ತಾನಾ ತಕ್ಲೆರ್ ಅವ್ಚಿತ್ ಶೆಳೆಂ ಉದಾಕ್ ವೊತ್‌ಲ್ಲ್ಯಾಪರಿಂ ಜಾಲೆಂ.

ಮ್ಯಾಕ್ಸ್ ಉಲಯ್ಲೊ ನಾ. ಸಲ್ವಣಿ ತಾಚಾ ಪಾಂಯಾಂಕ್ ಆಪ್ಟಲ್ಲಿ. ಎಡ್ವರ್ಡಾನ್ ಮುಖಾರ್ಸಿಲೆಂ—

“ಥೊಡ್ಯಾ ದಿಸಾಂ ಆದಿಂ ಮ್ಹಾಕಾ ತುಂ ಸಾಂಗ್ತಾಲೊಯ್ ಭೆರೊ, ಮೂರ್ಖ್ ಆನಿ ತುಂ ಉಂಚ್ಲ್ಯಾ ‘ಸೋಶಲ್ ವರ್ಕರ್’ ಹ್ಯಾ ವರ್ಸಾಚೊ. ಆತಾಂ?! ಆತಾಂ ತುಂ ಚಲಿಯಾಂಚೊ ದಂಧೊ ಕರ್ಚ್ಯಾ ಕಾಳೊ ಬಾಜಾರಿ ಚೋರ್, ದಗಲ್ಬಾಜಿ ಲುಚ್ಚ್ಯಾ-ಹೆಂ ಫಾಲ್ಯಾಂಚಾ ಪೇಪರಾರ್ ಯೆತಲೆಂ. ನಾಂವಾ ಖಾತಿರ್ ಜಿಣಿಯೆಂತ್ ಮಸ್ತ್ ಉಡ್ಲೊಯ್ ಆನಿ ನಿಮಾಣೆ ಬರ್ಯಾ ಹಂತಾರ್ ಧರ್ಣಿಕ್ ಆಪ್ಟಲೊಯ್,

“ಪಯ್ರ್ಣಿಕಾ ಕಾಮಾಂನಿ ದೆವಾಚೆಂ ಆಶೀರ್ವಾದ್ ಗರ್ಜೆಚೆಂ. ಜಯ್ತ್ ಆನಿ ನಾಂವ್ ಜೊಡ್ಚೆಂ ಮುಖ್ಯ್ ನ್ಹಯ್, ಜಿವಿತಾಚೊ ಶೆವೊಟ್ ಸಾಂಬಾಳ್ಚೆಂ ಮುಖ್ಯ್. ಹೆಂ ಸಗ್ಳೆಂ ಕಶೆಂ ಘಡ್ಲೆಂ ಜಾಣಾಂಯ್?!”

ಎಡ್ವರ್ಡಾಚಾ ವಜನ್‌ಭರಿತ್ ಸವಾಲಾ ವರ್ವಿಂ ಪಂದಾ ಘಾಲ್ಲಿ ತಕ್ಲಿ ಉಕಲ್ಲಿ ಮ್ಯಾಕ್ಸಾನ್. ಸಂಸಾರಾಂತ್ಲೆ ಸಗ್ಳೆ ರಂಗ್ ಪಳ್ ಪಾವ್ಟಿಂ ಉದೆವ್ನ್ ಪಾಂಯಾಕ್ ಜಾಲೆ. ದಾಂತ್ ಚಾಬೊನ್ ಧರ್ನ್ ಉಲಯ್ಲೊ.

"ತುಂ ಕಿತೆಂ ಪುಣೀ ಹಾಂತುಂ ಚಾಲ್ ಖೆಳ್ಯಾಯ್? !"

ರಾಗ್ ವೊಂಕ್ಟಿ ದೊಳೆ ಭಾಯ್ರ್ ಉಸಾಳ್ಚೆಪರಿಂ ಆಸ್‌ಲ್ಲೆ ತಾಚೆ.

"ನಾ" ಆನ್ಯೇಕ್ ತಾಳೊ ಪೊಲಿಸಾಂಚಾ ಜಮ್ಯಾ ಮಧ್ಲ್ಯಾ ಉಟೊನ್ ಆಯ್ಲೊ. ಸಗ್ಳೆ ಥಟಾಕ್ಲೆ.

"ತುಂ ಕೋಣ್ ? !" ಮ್ಯಾಕ್ಸಿನ್ ಪುಲ್ಚೆವ್ನ್ ವಿಚಾರ್ಲೆಂ.

"ತುಕಾ ಹ್ಯೆ ಸ್ಥಿತೆಕ್ ಹಾಡ್‌ಲ್ಲೊ ಮನಿಸ್ !" ಬೋವ್ ಸವ್ಕಾಸಾಯೆನ್ ಆಪ್ಲ್ಯಾ ಜಯ್ತಾಚೆ ಶಾಭಾಸ್ಕೆಚಾ ತಾಳ್ಯಾನ್ ಉಲಯ್ಲೊ ಜಾಕೊಬ್.

"ಕಿತೆಂ? ಹಾಂವ್ ತುಕಾ ವಳ್ಕಾನಾ... ಹಾಂವೆ ತುಕಾ ಕಿತೆಂ ಕೆಲಾಂ?! ಕಿತ್ಯಾಕ್ ತುಂ ಮೊಜೊ ದುಸ್ಮಾನ್ ಜಾಲಾಯ್ ? !"

ಮ್ಯಾಕ್ಸಿ ಸಗ್ಳೊಚ್ ಕಾಲುಬುಲೊ ಜಾಲೊ. ಆಪ್ಲ್ಯೆ ಸಲ್ವಣೆಕ್ ಕಾರಣ್ ಜಾಲ್ಲ್ಯಾಂಕ್ ಸೊಧುನ್ ವ್ಹಚೆ ಗರ್ಜ್ ನಾತ್‌ಲ್ಲಿ. - ತಾಚೆ ಸಾಮ್ಕಾರ್‌ಚ್ ಆಸ್‌ಲ್ಲೆ ತರೀ ಮ್ಯಾಕ್ಸಿಕ್ ಪಾಟಿಂಬೊ ದೀವ್ನ್ ತಾಂಕಾಂ ಆಡ್ಚ್ಯಾಂಕ್ ಪಯ್ಶೆ, ನಾಂವ್, ಗೌರವ್, ವಳಕ್ ಕಿತೆಂಚ್ ಉಪ್ಕಾರಾಕ್ ಪಡ್ಲೆಂನಾ. ನಿರಾಶೆಚಿ ಥಿಂಪಿ ಗಿಳ್ಳಿ ಮ್ಯಾಕ್ಸಿನ್.

'ಸಲ್ವಾಲೊಂ' ಮ್ಹಣ್ಯಾಕ್ ದಂಸ್ರಿ ರುಜ್ವಾತ್ ತಾಕಾ ಗರ್ಜ್ ದಿಸ್ಲಿನಾ.

"ಮ್ಯಾಕ್ಸಿಯಾಬಾ" ಸವ್ಕಾಸ್ ಜಾಕೊಬಾನ್ ಸುರ್ವಾತ್ ಕರ್ತಾನಾ ಮಧ್ಗಾತ್ ಎಡ್ವರ್ಡ್ ಗುಸ್ಲೊ.

"ಜಾಕೊಬಾ ಏಕ್ ಮಿನುಟ್ !!"

ಜಾಕೊಬಾನ್ ಎಡ್ವರ್ಡಾಚೆಂ ತೋಂಡ್ ಪಳೆಯ್ಲೆಂ ಆನಿ ಕಸಲ್ಯಾಗೀ ಖಾಲ್ಯಾಪಣಾನ್ ತೊ ಮೌನ್ ರಾವ್ಲೊ.

"ಮ್ಯಾಕ್ಸಿ... ಹೊ ವೇಳ್ ತುಜಾ ಪ್ರಾಚಿತ್ತಾಚೊ... ಚೀಂತ್... ಪಳೆ... ತುಂ ಜಲ್ಮಾತಾನಾ ಏಕಾ ಪಾಪ್ ಖತ್ ನಾತ್‌ಲ್ಲ್ಯಾ ಆಂಜಾಪರಿಂ ಹ್ಯಾ ಸಂಸಾರಾಂತ್ ಆಯಿಲ್ಲೊಯ್ ಆನಿ ಆಜ್ ಸಮಾಜೆಚಾ ಆಶ್ಮಾರ್ಂತ್ ಪಳೆ... ತುಂ ಏಕ್ ದೆಂವ್ಚಾರ್ ಜಾಲಾಯ್!! ಮನ್ಯಾ ಮಧ್ಲೊ ಜಿವೊ ದೆಂವ್ಚಾರ್. ತ್ಯಾ ಖಾತಿರ್ ಹಿಂ ಜೇಪಾಂ, ವೇನಾಂ, ಹಿ ರಕ್ಷಣ್ ಫ್ರೊವ್ಜ್,

ಹೊ ಲೋಕ್ ತುಕಾ ಗೆರಾವೊ ಕರುಂಕ್ ಆಯ್ಲಾ. ತುಜೆ ವರ್ಸಿಂ ದೇಶಾಂತ್ ಅನ್ವಾರ್ ಆಯ್ಲ್ಯಾಂ. ಹೆಂ ಪುರಾ ಕಿತ್ಯಾಕ್ ?!? ತುಜಿ ಆಶಾ, ಸ್ವಾರ್ಥ್, ಮತ್ಲಬ್, ನಾಂವ್, ಪಯ್ಶೆ, ಗಾಂವ್, ಅಹಂಭಾವ್ ವ್ಹಾಳ್ಯಾಂ ತುಜೆಂ ರೋದ್ ವೆಗಿಂಚ್ ಪಡೊನ್ ಮೊಡ್ತಲೆಂ. ತರ್ ತುಂವೆ ಜಿವಿತಾಂತ್ ಕಿತೆಂ ಸಾಧ್ಸಿಲ್ಲ್ಯಾಪರಿಂ ಜಾಲೆಂ ??

ಮನ್ಶ್ಯಾಚೆ ಜಿಣೆಯೆಂತ್ ಏಕ್ ಬರ್ಯಾ ಸಂಪೂರ್ಣತೆಚಾ ಜಿವಿತಾಚಿ ಬುನ್ಯಾದ್ ಹರ್ ವ್ಯಕ್ತಿಕ್ ಗರ್ಜ್. ಪಯ್ಶೆ ಜಾಯ್ಜಾಯ್ ಜಿಯೆಂವ್ಕ್, ಪುಣ್ ಜಿವಿತ್ ಪಯ್ಶ್ಯಾಂ ಖಾತಿರ್ ಆಸ್ಚೆಂ ನ್ಹಯ್. ಪಯ್ಶ್ಯಾಚ್ ಗ್ರೇಸ್ತ್ಕಾಯ್ ನ್ಹಯ್. ಬರೆ ಶೆವೊಟ್, ಬರೆ ಇರಾದೆ, ಬರಿಂ ಕಾಮಾಂ ಜರ್ ಕಮರ್ ಬಾಂಧುನ್ ಮುಖಾರ್ ಗೆಲ್ಯಾರ್ ಥಂಯ್ಸರ್ ಯೆತಾ ಏಕ್ ಬರೆಂ ನಾಂವ್ ಆನಿ ಉಬ್ಜಾತಾ ಆದರ್ಶ್‌ಪಣಾಚಿ ಏಕ್ ಉಂಚ್ಲಿ ಗ್ರೇಸ್ತ್‌ಕಾಯೆಚಿ ಆಲ್ತಾರ್.

ಪಯ್ಶ್ಯಾಂ ವರ್ನಿ ಕಿತ್ಲೆಶ್ಯಾಕೀ ವ್ಹರ್ತಿಂ... ಬರಿಂ ಭುರ್ಗಿಂ! ಬರೆಂ ಕುಟಾಮ್!!

“ಜೊ ಕೋಣ್ ಏಕ್ ಬರೆಂ ಕುಟಾಮ್ ಸಮಾಜೆಕ್ ದಾನ್ ಕರ್ತಾ ತಾಚಾಕೀ ವ್ಹರ್ತೆಂ ತಾಣೆ ಜಿವಿತಾಂತ್ ಕರ್ಚಿಯಿ ಗರ್ಜ್ ನಾ. ಹರ್ಯೆಕ್ ಬರೆಂ ಕುಟಾಮ್ ಸಮಾಜಿಚೆಂ ಮೂಳ್ ಆನಿ ಪಾಳ್. ತೆಂ ಬರೆಂ ಆಸ್ಚೆ ಗರ್ಜ್. ನಾ ತರ್ ಬರೊ ಫಳ್ ಲಾಭಾನಾ. ಸುರ್ವಿಲ್ಯಾ ಪಯ್ಶ್ಯಾಂಚಾ ಜಿವಿತಾಂತ್ ತುಂ ಮುಖಾರ್ ಪಾವ್ಲೊಯ್. ಜಯ್ತ್ ಜೊಡ್ಲೆಂಯ್ ಮ್ಹಣ್ ಲೆಕ್ಲೆಂಯ್. ಆತಾಂ ಪಳೆ ತುಜಿ ಗತ್” ತಿತ್ಲ್ಯಾ ಭಿತರ್ ದಿಸಾಳ್ಯಾ ಪತ್ರಾಚಾ ವರ್ದಿಗಾರಾಂನಿ ಏಕ್, ದೋನ್ ಮ್ಯಾಕ್ಸಿಚಾ ಭಾವ್ಲ್ಯಾ ಸೊಂಡಾಚೊ ತಸ್ವೀರೊ ಕಾಡ್ಲ್ಯೊ.

“ತೆವಾಂ ಗಲ್ಫಾಂತ್ ತುಂವೆ ಚಿಂತ್ಲೆಂಯ್ ಆಪ್ಲ್ಯಾ ಘರಾ ಅಮರ್ಯಾದ್ ಕರ್ನ್, ಆಪ್ಲೊಚ್ ಏಕ್ ಪಂಗಡ್ ಕರ್ನ್ ಅಸಭ್ಯತೆಚಿಂ ಉತ್ರಾಂ ಉಚಾರ್ನ್ ಹುಶಾರ್ ಜಾಲೊಂಯ್ ಮ್ಹಣ್... ಆಜ್ ತಿಂ ಸಗ್ಳಿಂ ಉತ್ರಾಂನಿ ತುಕಾ ಸಮಾಜ್ ಥುಂಕ್ತಾ... ಕಿತ್ಯಾಕ್ ತುಜಾ ಹರ್ಯೆಕಾ ಜಿವಾಚಾ ಇಂಚಾ ಇಂಚಾಂನಿ ಮನ್ಶ್ಯಾಪಣಾ ಭಾಯ್ಲ್ಯಾ ಕೃತ್ಯಾಂಚೆಂ ಚಿಂತಾಪ್ ಆನಿ

ರಗಾತ್ ವ್ಹಾಳ್ತಾ. ಮೌನ್ ರಾವ್‌ಲ್ಲೊ ಪ ಉಣೆಪಣಾಕ್ ಪಳಗ್ ಜಾಲ್ಲೊ ವ್ಯಕ್ತಿ ಸಲ್ವಾಲೊ ಮ್ಹಣ್ ಲೆಖ್ಚೆಂ ನ್ಹಯ್... ಸಲ್ವಣೆ ಆನಿ ಗೆಲ್ವಣೆ ದೆವಾಲಾಗಿಂ ಆಸ್ತಾ. ದೆವಾ ಸಾಮ್ಕಾರ್ ಹರ್ಯೆಕ್ಲ್ಯಾನ್ ತಕ್ಲಿ ಬಾಗ್ವೊಂಕ್ ಪಡ್ತಾ. ಹಟ್, ಆಗ್ರಾಂಟ್ ಮನ್ಶ್ಯಾಕ್ ಆಸೊಂಕ್ ನಜೊ ಮ್ಹಣ್ ನ್ಹಯ್. ಬರೆಂ ಕಾಮ್ ಆನಿ ಇರಾದ್ಯಾಂನಿ ಹಟ್, ಆಗ್ರಾಂಟ್ ಗರ್ಜೆಚೆಂ. ತುಂ ಕಠಿಣ್ ರೀತಿನ್ ಸಲ್ವಾಲೊಯ್ ಮ್ಯಾಕ್ಸಿ.. ಛಿ!"

ಎಡ್ವರ್ಡಾನ್ ಸಮ್ಯಾಕಸಾಯ್ ದಾಕಯ್ಲಿ. ಉಲಂವ್ಚ್ಯಾ ಆವೇಶಾನ್ ಪುರಾಸಣ್ ಭೊಗ್ಲಿ ತಾಕಾ.

ಭಂವ್ತಣೆಚೆ ಸರ್ವ್ ಪೊಲಿಸ್ ಆನಿ ಅಧಿಕಾರಿ ಕಿತೆಂಗೀ ಏಕ್ ಉಾಚ್ಲೆಂ ಪ್ರವಚನ್ ಜಲ್ತಾ ಮ್ಹಣ್ ಆಯ್ಕೊಂಕ್ ಪಡ್ಲೆ. ಜಾಕೊಬ್ ಆಪ್ಲ್ಯಾ ಕೃತ್ಯಾಂ ಬಾಬ್ತಿಂ ಕುಮ್ಸಾರ್‌ಯೊ ಜಾವ್ನ್ ಜಾಲ್ಲೆಂ–ತಾಚಾ ಎಕಾ ಖಾಸಾ ಪೊಲಿಸ್ ಅಧಿಕಾರಿ ಲಾಗಿಂ.

ಆಪುಣ್ ಥಕ್ಲ್ಲೊಂ ಆನಿ ಥಾಕ್ಲ್ಲೊಂ ಮ್ಹಳ್ಳ್ಯಾಪರಿಂ ಎಡ್ವರ್ಡಾನ್ ಜಾಕೊಬಾಕ್ ಪಳೆಯ್ಲೆಂ. ತಾಂಚೆ ಭಿತರ್ ಕಸ್ಲಿಂಗೀ ತರಂಗಾಂ ಎಕಾಮೆಕಾ ಪಾಶಾರ್ ಜಾಲಿಂ. 'ಹೊ ವೇಳ್ ತುಜೊ!' ಮ್ಹಳ್ಳಿ ನಿಶಾನಿ ಮೆಳ್ತಾನಾ ಜಾಕೊಬಾನ್ ತಾಳೊ ಸದಿಲ್ ಕೆಲೊ—

"ಮ್ಯಾಕ್ಸಿಯಾಬಾ, ಹಾಂವ್ ಕೋಣ್ ತೆಂ ತುಂ ಜಾಣಾ ಜಾಂವ್ಕ್ ಆಶೆತಾಯ್ ಆಸ್ತಲೊಯ್... ಹಾಂವ್‌ಯೀ ಏಕ್ ತುಜೆ ತಸಲ್ಯಾ ಹರಾಮ್ಯಾಚೊ ಪೂತ್. ಮ್ಹಾಕಾ ಬಾಪಯ್ ಸಮಾಜೆಂತ್ ಏಕ್ ಆಸಿ ನೀಜ್ ಆನ್ಮೇಕ್. ತುಜೆ ತಸಲ್ಯಾಂಚಾ ಕೃತ್ಯಾಂನಿ ಮೊಜೆ ತಸಲೆ ಜಲ್ಮಾತಾತ್. ಎಡ್ವರ್ಡಾಬ್ ತುಜಾಕೀ ಹಜಾರ್ ಪಾಂಟ್ಯಾನ್ ನೈತಿಕ್ ಮೊಲಾಂಚೆರ್ ಊಂಚ್ ಆಸಾ...ತುಂ ತಾಚಿಂ ಖೆಳ್ಯಾಳಾಂ ಕರ್ತಾಲೊಯ್‌ಮೂ!? ಆತಾಂ ಪಳೆ ತುಜಿ ನೀಜ್ ಸ್ಥಿತಿ, ಡರ್ಟ್ ಫೆಲೊ ನಾಂವ್, ಪಯ್ಸ್ಯಾ!!

"ನಿಸ್ಕಳ್, ಪಾಪಾಚಾ ತಸ್ಲ್ಯಾ ಜಲಿಯಾಂ ಲಾಗಿಂ ಖೆಳೊನ್, ತಾಂಕಾಂ ಪಯ್ಸ್ಯಾಂಚಿ ಆನಿ ನೌಕರೆಚಿ ಆಶಾ ದಾಖವ್ನ್ ಸಮಾಜೆಕ್ ಮಾರೆಕ್ ಬಾವ್ಲಿ ಜಾವ್ನ್ ಕರ್ನ್ ದ್ರೋಹ್ ಕೆಲೊಯ್, ತಾಂಚೆಂ ಸ್ವಪ್ಣ್, ಭವಿಷ್ಯ ನಾಸ್

ಕೆಲೆಂಯ್. ಪಯ್ಶ್ಯಾಂ ಖಾತಿರ್ ತುಂವೆ ಬದರಿಕ್ ವಿಕ್ರ್ಯಾ ಏಜೆಂಟ್ ಕರ್ನ್ ತಾಚೆ ವರ್ವಿಂ ದೇಶಾಂತ್ ವೇಶ್ಯಾವಾಟಿಕೆಚೆಂ ಯೆಮ್ಕೊಂಡ್ ವಿಸ್ತಾರಾಯ್ಲೆಂಯ್.

"ಚೆಡ್ವಾಂಚಿ ಅಸ್ಕತ್ಕಾಯ್ ತುಂ ಜಾಣಾಂಯ್. ಮರ್ಯಾದೆ ಖಾತಿರ್ ತೋಂಡ್ ಧಾಂಪ್ತಾತ್ ತರೀ ಭಿತರ್ಲ್ಯಾ ಭಿತರ್ ಏಕ್ ಮುರ್ಮುರೊ ಆಸ್ತಾ, ತೊ ತುಂ ನೆಣಾಂಯ್. ತಿ ಜ್ವಾಲಾಮುಖಿ ಫುಟ್ತಾನಾ ಅಸಲಿ ಗತ್ ಉಬ್ಜತಾ. ಸಭಾರಾಂನಿ ತೋಂಡ್ ಸೊಡ್ಲಾಂ. ಥೊಡ್ಯಾಂಚಾ ಘರ್ಚ್ಯಾಂನಿ ರುಜ್ವಾತ್ ದಿಲ್ಯಾ.. ಛಿ! ತುಕಾ ಏಕ್ ಬರಿ ಬಾಯ್ಲ್ ಆಸ್‌ಲ್ಲಿ. ತಿಕಾ ಕಿತ್ಯಾಕ್ ಧಾಡುಂಕ್ ನಾಂಯ್ ವ್ಯಭಿಚಾರಾಕ್ ? ? ! ತುಜಿ ಬಾಯ್ಲ್ ತುಕಾ ಜಾಯ್...ದುಸ್ರ್ಯಾಂಚಿ ತುಕಾ ಪರ್ವಾನಾ. ಹ್ಯಾಚ್ ಖಾತಿರ್ ಹಾಂವೆ ಜಾಯ್ತಿಂ ಕಾಮಾಂ ಗುಪ್ತಿಂ ಕರ್ನ್ ಗುಪ್ತ್‌ದಳಚಾಂಕ್, ರಕ್ಷಣ್ ಖಾತ್ಯಾಕ್ ಜಾಗಂವ್ಚೆಂ ಪಡ್ಲೆಂ. ರುಜ್ವಾತ್ಯೊ ಧಾಡ್ಚ್ಯೊ ಪಡ್ಲೆಂ.

"ಕಿತೆಂಯ್ ಜಾಂವ್, ತುಜೊ ಕಾಳೊ ದಂಧೊ ಉಜ್ವಾಡಾಕ್ ಆಯ್ಲೊ... ಥೊಡ್ಯಾಚ್ ದಿಸಾಂಚಿ ಪ್ರೆತ್ನಾತ್ ಆಮ್ಚಿ ಸಾರ್ಥಕ್ ಜಾಲಿ. ಮನಿಸ್ ಆಪ್ಲ್ಯಾ ಫಾಯ್ದ್ಯಾ ಖಾತಿರ್ ವ್ಹಡೊ ಘಾಲ್ತಾನಾ. 'ಆಪ್ಣಾಕ್ ಜಾಂದ್ರಾತ್, ಆಪುಣ್ ಬರೊ' ಮ್ಹುಣ್ ಲೆಕ್ಚೆಂ ನ್ಹಯ್. ಘರ್‌ದಾರ್ ಪಯ್ಶ್ಯೊ ಸೌಲತ್ಯೊ ಆಸ್‌ಲ್ಲ್ಯಾಂಕ್ ಸಗ್ಳೆ ಪಸಂದ್ ಕರ್ತಾತ್ ದೆಕುನ್ ಹುಶಾರ್ ಆಸ್ಚಿ ಗರ್ಜ್. ನೀತ್ ಆನಿ ಸತ್ ಖೊಟಾಂವ್ಚೆಂ ನ್ಹಯ್. ಬರೆ ಗೂಣ್, ಸಡ್ತೆಂ, ಗರ್ಜೆಚೆಂ, ಖೊಟೊ ಮನಿಸ್ ನಿಮಾಣೆ ಶೆಪ್ಟ ತಾಚ್ಚ್. ಕಿತ್ಯಾಕ್, ತಿ ಮನ್ಯಾಚಿ ಮಾತ್ರ್ ನ್ಹಯ್ ದೆವಾಚಿ ನೀತ್.

ಆತಾಂ ತುಜೆಂ ಪೆಂಕಾಡ್ ಮೊಡ್ಲಾಂ. ತುಕಾ ಕುಮೊಕ್ ಕರ್ತಲೆ ಆತಾಂ ಕೊಣೀ ನಾಂತ್ ಜಾಲ್ಯಾತ್. ತುಜೊ ಪೂತ್ ಪೊಲಿಸಾಂಚೆ ಹಾತಿಂ ಆಸಾ...ಬಾಯ್ಲ್ ಖಟ್ಲ್ಯಾರ್ ಆಸಾ.. ಧುವ್ ಧಿಶೆಂ ಜಾತಲಿ ತೆಂ ದೇವ್‌ಚ್ ಜಾಣಾ. ಶೇಷಗಿರಿ ಬದರಿನ್ ಸಗ್ಳಿ ತುಜಿ ಪಿತುಳ್ ಭಾಯ್ರ್ ಘಾಲ್ಯಾ... ಹೊ ಸನ್ಮಾನ್ ತುಕಾ ಕಸೊ ಲಾಗ್ತಾ ! ? ಘಾಲ್ಯಾಂಚಾ ದಿಸಾಳ್ಯಾ ಪತ್ರಾಂನಿ ತುಜಾ ಖಬ್ರಾಂಚೆಂ ಫೆಸ್ತ್ ಜಾತಾನಾ ಲೋಕ್ ಥುಕ್ತಲೊ... ತುಜೆಂ ನಾಂವ್ ಆನಿ ಪಯ್ಶ್ಯಾ ಫಾಯ್ದ್ಯಾಚೆ ಜಾಂವ್ಚೆ ನಾಂತ್. ತೆಂ ಜೈಲಾಂತ್

ಬಸೊನ್ ಚೀಂತ್... !! ಹುಂ...ಸಾಧ್ಯ್ ಜಾಲ್ಯಾರ್ ಪಾಟಿಂ ಆಯ್ಲ್ಯಾ ಉಪ್ರಾಂತ್ ತರೀ ಬರಿ ಜಿಣಿ ಜಿಯೆ..."ಜಾಕೊಬ್ ಖರ್ಶೆವ್ನ್ ಖರ್ಶೆವ್ನ್ ಕಾಂಟಾಳ್ಯಾನ್ ತೋಂಡ್ ಹಿವ್ಳ್ಯಾವ್ನ್ ಮೌನ್ ಜಾಲೊ.

ಏಕ್ ಘುಡಿ ಸಗ್ಳ್ಯಾನ್ ಮೌನತಾ ಪ್ರಸಾರ್ಲಿ.

ತ್ರೆ ಘುಡಿಯೊ ಮ್ಯಾಕ್ಸಿ ಚಿಂತಿಲಾಗ್ಲೊ...

ತಿ ಬೊಂಬಯ್ಚಿ ಜಿಣಿ ಆನಿ ಆಗ್ನೆಸಾಚೊ ಸಾಂಗಾತ್. ತಾಕಾ ತಾಳ್ಣ್ಯಾಂತ್ ಘಾಲ್ತಾನಾ ತಾಣೆ ತಾಕಾಚ್ ಸಾಂಬಾಳುಂಕ್ ನಾತ್ಲೆಂ. ಉಪ್ರಾಂತ್ ಗಲ್ಫಾಚಾ ಪಯ್ಶ್ಯಾಂನಿ ಅಹಂಭಾವ್ ಭೊಗ್ಲೊ...ಅಬು ಹಾಸನಾಚೆ ಬಾಯ್ಲೆಚಾ ಜಮೆಲ್ಲಾನ್...ಕಾನ್ಸುಲಾಕ್ ದಿಲ್ಲ್ಯಾ ಥಾಪ್ಡ್ಯಾನ್ ಆನಿಕೀ ಚಡ್ ಆನಿ ಚಡ್ ಚೆಡ್ವಾಂಚೆರ್ ಆಗ್ರಾಂಟಿ ಜಾಲೊ. ಆನಿ ತೆಂ ಆಗ್ರಾಂಟ್ಪಣ್ ಆಪ್ಲೆಂ. ಆನಿ ಪೆಲ್ಯಾಚೆಂ ಉದ್ರಿಕ್ತ್ಪಣ್ ತ್ಯಾ ಚೆಡ್ವಾಂ ವರ್ವಿಂ ಥಾಂಬವ್ನ್ ಘಾರಿಕ್ಪಣ್ ಘೆತಾಂ ಮ್ಹಣ್ ವಾಂಕ್ಡ್ಯಾ ರಸ್ತ್ಯಾಕ್ ದೆಂವ್ಲೊಂ...ನಿಮಾಣೆ ಚೆಡ್ವಾಂಚೊ ದಂಧೊಯೀ ಸುರು ಕೆಲೊ...

ಜರ್ ಜಮೆಲ್ಲಾಚಾ ಥಾಪ್ಡ್ಯಾ ಉಪ್ರಾಂತ್ ಬರಿ ಜಿಣಿ ಜಿಯೆಲ್ಲೊಂ ತರ್ ಆಜ್ ಅಸಲಿ ಸ್ಥಿತಿ ಯೆಂತಿ ನಾ–ಮ್ಯಾಕ್ಸಿ ಚಿಂತಾಲೊ ಫೈಸಲ್ ದಿಲ್ಯಾ ಉಪ್ರಾಂತ್ ಜಡ್ಜಾಲಾಗಿಂ ವಿನಂತಿ ಕರುಂಕ್ ಆಶೆಂವ್ಚ್ಯಾ ಅಪ್ರಾಧ್ಯಾಚೆಂ ಚಿಂತಾಪ್ !! ನಿಷ್ಪ್ರಯೋಜಕ್.

ತೋಮಸ್ ತೊ ತೆವಾಂ ಪಾಟಿಂ ವ್ಹೆತಾನಾ ಸಲ್ವಾಲೊ ಮ್ಹಣ್ ಮ್ಯಾಕ್ಸಿನ್ ಚಿಂತ್‌ಲ್ಲೆಂ. ಪುಣ್ ತೋಮಸ್ ಚಿಂತ್ತಾಲೊ, ಅಸಲ್ಯಾ ಪಿಶ್ಯಾಂ ಸಾಂಗಾತಾ ಮುಖಾರ್ ವ್ಹಚೊನ್ ವಾಟ್ ಚುಕ್ಚ್ಯಾಕೀ ಅರ್ಧ್ಯಾ ವಾಟೆರ್‌ಚ್ ಪಾಟಿಂ ವ್ಹಚೆಂ ಬರೆಂ ಮ್ಹಣ್.

ಮ್ಯಾಕ್ಸಿನ್ ಕಿತೆಂಚ್ ವಿಶ್ಲೇಷಣ್ ಅನಾವಿಂಕ್ ಪತ್ರಾಚೆಂ ಕೆಲ್ಲೆಂ ನಾ. ತಾಂತುಂ ಆಪ್ಣಾಚ್ಯೊ ಚುಕಿ ಕಿತ್ಲ್ಯೊ ಅಸಾತ್ !? ಕಿತ್ಯಾಕ್ ತೆಂ ಬರಯ್ಲ್ಲಾಂ ತೆಂ. ಮಾತ್ರ್ ನ್ಹಯ್ ನೀಜ್ ತೋಮಸ್ ಅಪ್ರಾದಿಗೀ ? ಮ್ಹಣ್ ತುಕುನ್ ಪಳೆಂವ್ಚ್ಯಾ ಆದಿಂ ಆಪ್ಲ್ಯೆ ಭದ್ರತೆ ಖಾತಿರ್ ಸಕ್ಡಾಂಚೆ ಕಾನ್ ಫುಂಕುನ್ ಅಪ್ರಾದಿ ಕೆಲ್ಲೊ. ಆನಿ ಭಂವ್ತಣಿ ಆಸ್‌ಲ್ಲ್ಯಾ ಸರ್ವ್ ಹಿಡ್ಯಾ ಕಾಸ್ತಾಚಾ ಮಂನ್ಶ್ಯಾಂನಿ ತಾಕಾ ಸಹಕಾರ್ ದಿಲ್ಲೊ...ಅಸಲಿ ಬುನ್ಯಾದ್...

ಥಳ್ ನಾತ್ಲ್ಲಿ ಆಜ್ ಹಾಲ್ಲ್ಯಾ!! ವೆಗಿಂಚ್ ಬಾಂಧಾಪ್ ಕೊಸ್ಳೊನ್ ಪಡೊಂಕ್ ಆಸ್ಲ್ಲೆಂ.

ಇನ್ಸ್‌ಪೆಕ್ಟರಾನ್ ತಾಳೊ ಸಡಿಲ್ ಕರ್ನ್ ಆವಾಜ್ ಕರ್ನ್ ಮ್ಯಾಕ್ಸಿಕ್ ಜಾಗಯ್ಲೊ.

ಮ್ಯಾಕ್ಸಿನ್ ಇನ್ಸ್‌ಪೆಕ್ಟರಾ ಕುಶಿನ್ ದೀಷ್ಟ್ ಚರಯ್ಲಿ. ಇನ್ಸ್‌ಪೆಕ್ಟರಾಚಾ ವದನಾರ್ 'ಚಲ್ ಯಾ' ಮ್ಹಳ್ಳ್ಯೊ ಹಿಶಾರೊ ದಿಂವ್ಚೆ ಪರಿಂ ಉಟೊನ್ ದಿಸ್ತಾಲೊ.

ಮ್ಯಾಕ್ಸಿ ಮೂನ್ ಬಾಗಾವ್ನ್ ಹಳೂ ಪಿಂಗಾರ್ಲೊ—

"ಎಡ್ವರ್ಡ್" ಜಿಣಿಯೆಂತ್ ಪಯ್ಲ್ಲೆ ಪಾವ್ಟಿಂ ತಿತ್ಲ್ಯೊ ಖಾಲ್ತ್ಯೊ ಆನಿ ಸಲ್ವಣೆಚೊ ತಾಳೊ ತಾಣೆ ಉಪಯೋಗ್ಸಿಲ್ಲೊ. "ಹಾಂವ್ ಸಲ್ವಾಲೊಂ ಭಾವಾ" ಆಪ್ಲ್ಯಾ ಕಾಂಪೆರ್ಯಾ ತಾಳ್ಯಾಂತ್ ಸಾಂಗ್ತಾನಾ ದೊಳ್ಯಾಂನಿ ದುಃಖಾಂ ಭರ್ಲಿಂ.

ಉಪ್ರಾಂತ್ ಭರ್ಲ್ಲೆಂ ನಾಕ್ ಭಿತರ್ ವ್ಹೊಡ್ನ್ ಮುಖಾರ್ಸಿಲೆಂ—

"ಬರ್ಯಾ ಮನ್ಶ್ಯಾಚಿ ವಳಕ್ ಆನಿ ಇಷ್ಟಾಗತ್ ಸಾಂಬಾಳುಂಕ್ ಏಕ್ ಯೋಗ್ಯತಾ ಆಸಾ ಆನಿ ಮ್ಹಾಕಾ ತುಜೆ ತಸಲೆ ಬರೆ ಮನಿಸ್ ರುಚಾನಾತ್ಲ್ಲೆ... ಆಡ್ವ್ಹಾರ್ ಲಾಗ್ತಾಲೆ. ಖಂಚಾಗೀ ಎಕಾ ಬರ್ಯಾ ಮನ್ಶ್ಯಾನ್, ಬರ್ಯಾ ಉದ್ದೇಶಾನ್ ಲಿಖ್ಲ್ಲೆಂ ಪತ್ರ್, ಬರ್ಯಾನ್ ಘೆತ್ಲ್ಲೆಂ ತರ್ ಆಜ್ ಜಿವಿತಾಂತ್ ಥೊಡೆಂ ತರೀ ಸುಧಾರಣ್ ಜಾತೆಂ. ಹಾಂವೆ ತೆಂ ಪಿಂಗಡ್ ಆನಿ ಖೋಟ್ಯಾ ಅರ್ಥಾಂತ್ ಕಾಣ್ಘೆವ್ನ್ ಖಡಾಖಡಿ ಚುಕಿ ದಾಖವ್ನ್ ದಿಂವ್ಚ್ಯಾ ತೋಮಸಾಚೆರ್ ಬದ್ಲಾವರ್ ಘಾಲ್ಲಿ, ತಾಕಾ 'ಪಾಡ್' ಮ್ಹಣ್ ಕರ್ಚೆ ಖಾತಿರ್ ಮೊಜೆ ಭಂವ್ತಣಿ ವ್ಹಡೊ ಘಾಲ್ತಲ್ಯಾಂಕ್ ಜಾಯ್ತೆಂ ಫುಂಕ್ಲೆಂ. ನೀಜ್ ಜಾವ್ನ್ ತೊ ಖಂಚೆಯಿ ರೀತಿನ್ ಪಾಡ್ ನ್ಹಯ್. ತೊ ಶೀದಾ ಮನಿಸ್, ನಡ್ಯಾನ್ ಆನಿ ಗುಣಾಂನಿಯಿ ಬರೊ ಆಸ್ಲ್ಲೊ, ಬರೆ ಮನಿಸ್ 'ಪಾಡ್' ಮ್ಹಣ್ ಅಪ್ರಾದ್ ಥಾಪ್ಲ್ಯಾರೀ 'ಪಾಡ್' ಜಾಯ್ನಾಂತ್... ಜಾಣಾ ಆಸೊನ್ ತಾಂಚೆ ಪಾಟ್ಲ್ಯಾನ್ ಪಡ್ಚೆಂ ಪಾಡ್. ಕಿತ್ಯಾಕ್ ಮೊಜೆ ಲಾಗಿಂ ಬರ್ಯಾ ಇರಾದ್ಯಾಚೆಂ ಭಿಂಚ್ ನಾತ್ಲ್ಲೆಂ ಆನಿ ರಗಾತ್!?"

ಮ್ಯಾಕ್ಸಿ ಕಳ್ವಳ್ಳ್ಯೊ. ಆನಿ ನಾಕ್ ಫುಂಕ್ಲೆಂ.

“ಸೊಡ್ ತಿ ಗಜಾಲ್ ಮ್ಯಾಕ್ಸಿ” ಎಡ್ವರ್ಡಾನ್ ಸಮಾಧಾನ್ ಕೆಲೆಂ. ಏಕ್ ಸತ್ ಉತಾರ್ ಅನಾಮಿಕ್ ಪತ್ರಾಂತ್ ಆಸ್‌ಲ್ಲೆಂ ಎಡ್ವರ್ಡಾಕ್ ಆನಿ ಮ್ಯಾಕ್ಸಿಕ್ ದೊಗಾಂಯ್ಕಿ ಉಗ್ಡಾಸಾಕ್ ಆಯ್ಲೆಂ.

‘ಬರೆ ಇರಾದೆ, ಬರೆ ಗುಣ್ ಮನ್ಶ್ಯಾಚ್ಯಾ ರಗ್ತಾಂತ್ ಮಿಸ್ಳ್ಯಾನ್ ಆಸ್ತಾತ್’

ಮ್ಯಾಕ್ಸಿನ್ ಕಂಗಾಲ್ ಸ್ಥಿತೆರ್ ಎಡ್ವರ್ಡಾಚೊ ಹಾತ್ ಧರ್ಲೊ.

‘ಆಪುಣ್ ಬುಡ್ತಾಂ, ತುಂ ಮ್ಹಾಕಾ ಬಚಾವ್ ಕರ್’ ಮ್ಹಳ್ಳ್ಯಾಪರಿಂ ಉಪ್ರಾಂತ್ ಉಲಯ್ಲೊ.

“ಎಡ್ವರ್ಡ್ ತೆದ್ನಾಂ ಬದ್ಲಲ್ಲೊಂ ತರ್ ಜಾತೆಂ. ಪುಣ್ ತೆದ್ನಾಂ ಮೊಜೆ ಜೀಬ್ ಏಕ್ ಬಳಿಷ್ಟ್ ಹಾತೆರ್ ಮ್ಹುಣ್ ಲೆಕ್ತಾಲೊಂ. ಆನಿ ತ್ಯಾ ಹಾತೆರಾ ವರ್ವಿಂ ನಾಂವ್, ಪಯ್ಶೆ, ಭಾಡ್ಯಾಚೊ ಗೌರವ್ ಆನಿ ಮಾನ್ಯಾಕ್ ಮಂಟಿ ಭಿತರ್ ಘೆತಲೊಂ ಮ್ಹುಣ್ ದೃಢ್ ನಿರ್ಧಾರ್ ಕೆಲ್ಲೊ. ಪೂರಾ ಜೊಡ್ಲೆಂ, ಪುಣ್ ಕಿತ್ಲೊ ತೇಂಪ್ ?! ಆಜ್ ತುಮಿ ಮ್ಹಾಕಾ ಘಡ್ಯೆನ್ ಸಲ್ವಯ್ಲೊ ಮ್ಹುಣ್ ಚಿಂತುಂ ?! ನಾ !! ಮೊಜಾ ಕೃತ್ಯಾಂನಿ ಮ್ಹಾಕಾ ಸಲ್ವಯ್ಲೊ. ತುಜಿಂ ಉತ್ರಾಂ ನೀಜ್ ಜಾಲಿಂ...ರ್ಶೀಲೆ ಪಡ್‌ಲ್ಲೆ, ಆತಾಂ ಖಿಣ್ಡೆ ಪಡ್ತಾತ್...ಆನಿ ಹೊಗೊಳ್ಸಿಲ್ಲ್ಯಾ ತ್ಯಾಚ್ ಮಾನ್ಯಾಂ ಥಾವ್ನ್ ಖಿಳ್ಖಿಳಾಂ ಆಯ್ಕೊಂಕ್ ಆಸಾತ್.. ಪೂರಾ ಸತ್...” ಮ್ಯಾಕ್ಸಿ ಪಿಸಾಂತೂರ್ ಜಾವ್ನ್ ಸಕ್ಡಾಂಕ್ ಪಳೆವ್ನ್ ಘುಂವಾಲಾಗ್ಲೊ.

ದುಸ್ರ್ಯಾ ಘಡ್ಯೆ ಖಿಸ್ಕಸೂನ್ ರಡಾಲಾಗ್ಲೊ. ಫುಟ್‌ಲ್ಲ್ಯಾ ಮೊಡ್ಯಾಕ್ ಯೇರ್ ಯೇವ್ನ್ ಉದಾಕ್ ವ್ಹಾಳ್ಚೆಪರಿಂ ದುಃಖಾಂ ವ್ಹಾಳೊಂಕ್ ಲಾಗ್ಲಿಂ ಮ್ಯಾಕ್ಸಿಚ್ಯಾ ದೊಳ್ಯಾಂತೂನ್.

“ಮ್ಯಾಕ್ಸಿ” ತಡ್ಪ್ವಾಂಕ್ ಸಕಾನಾಶೆಂ ಎಡ್ವರ್ಡಾನ್ ತಾಚ್ಯಾ ಬಾವ್ಲ್ಯಾಕ್ ಮೊಗಾನ್ ಧರ್ಲೆಂ. ತಾಚೆಂ ಕಾಳಿಜ್ ಪಿಗಳ್ಳೆಂ. ಕಿತ್ಲೊ ನಾಂವಾಡ್ದಿಕ್ ಮನಿಸ್ ಕಸೊ ಧರ್ಣಿಕ್ ಶೆವ್ಟಾಲೊ ?!

“ಧಯ್‌ರ್ ಘೆ. ಪಶ್ಚಾತ್ತಾಪ್‌ಚ್ ಏಕ್ ಭೊಗ್ಸಾಣೆ. ಹಾಂವ್ ತುಕಾ ಏಕಾ ಪ್ರಾಮಾಣಿಕ್ ನೀಟ್ ವಾಟೆಚೊ ರಸ್ತೊ ದಾಖಂವ್ಕ್ ಆಶೆಲೊಂ. ಜೊ ತುಂ ಚಲ್ತಾಯ್ ತೊ ರಸ್ತೊ ವಾಂಕ್ಡೊ ಆಸಿ

ಯೆವ್ಕೊಂಡಾಚೊ...ಸಂಸಾರಾಂತ್ ಆಮಿ ಥೊಡೆಂ ತರೀ ಬರೆಪಣ್ ಕರ್ನ್ ಜಿಯೆಂವ್ಕ್ ಶಿಕಾಜಾಯ್ ...ನಾ ತರ್ ಪಾಡ್ ಭಿಲ್ಕುಲ್ ಕರುಂಕ್ ನಜೊ... ತುಂ ಪ್ಲೀಜ್ ಕಾನೂನಾಕ್ ಖಾಲ್ ಜಾ.. ಜಡ್ ಆನಿ ಜಡ್ ಚುಂಕಿ ಕರ್ನಾಕಾ. ಹಾಂವ್ ತುಕಾ ರಾಕೊನ್ ರಾವ್ತಾಂ... ಉಪ್ರಾಂತ್ ತುಂ ನವೆಂ ಜಿವಿತ್ ಸುರು ಕರ್."

ಮ್ಯಾಕ್ಸಿನ್ ಆಪ್ಲೆ ದೊಳೆ ಪುಸ್ಲೆ.

ಏಕೆ ಘುಡ್ಯೆಕ್ ಭಿತರ್ ವ್ಹಚೊನ್ ವಿಲ್ಮಾಕ್ ತೋಂಡ್ ದಾಖಿವ್ನ್ 'ಕಶೆಂ ಆಸಾಯ್' ವಿಚಾರುಂಕ್ ಚಿಂತ್ಲೆಂ ತರೀ ತಾಚಾನ್ ತೆಂ ಸಾಧ್ಯ್ ಜಾಲೆಂನಾ.

ಮ್ಯಾಕ್ಸಿಚೆಂ ತೋಂಡ್ ಪಳೆಯ್ಲ್ಯಾರ್, ವಿಲ್ಮಾ ಆನಿಕೀ ಅಸ್ಕತ್ ಜಾವ್ನ್ ಕಂಗಾಲ್ ಜಾತಾ ತೆಂ ತೊ ಜಾಣಾ'ಸ್ಲೊ. ವ್ಯಕ್ತಿ ನಿರ್ಧಾರಾನ್ ಆಪ್ಲಿ ಥುಂಪಿ ಗಿಳುನ್ ವ್ಹಾಣಾಲೊ,

"ಬರೆಂ ಎಡ್ವರ್ಡ್...ಹಾಂವ್ ಕಾನೂನಾಕ್ ಖಾಲ್ ಜಾತಾಂ ಆನಿ ಜಿ ಘಾವೊ ತಿ ಶಿಕ್ಷಾ ಸ್ವೀಕರ್ಸಿತಾಂ...ತುಂ ದಯಾ ಕರ್ನ್ ವಿಲ್ಮಾಚಿ ಖಬಾರ್ ಘೆ...ಸಿಲ್ವಿಯಾಕ್ ಸಮ್ಜಾಯ್... !! ಕಿತ್ಲೆಂ ವ್ಹಾಳ್ಯಾರ್'ಯಿ ಏಕಾ ತೇಂಪಾರ್ ಆಮಿ ಸಾಂಗಾತಾ ರಾವ್'ಲ್ಲ್ಯಾಂವ್, ಜೆವ್'ಲ್ಲ್ಯಾಂವ್ ಪಳೆ ಮ್ಹಾಕಾ ಸೊಡ್ನ್ ಘಾಲ್ನಾಕಾ ಪ್ಲೀಜ್" ಘಟ್ಟ್ ಹಾತ್ ಧರ್ನ್ ವಿನಂತಿಸಿಲೆಂ ಮ್ಯಾಕ್ಸಿನ್.

"ಬರೆಂ ಮ್ಯಾಕ್ಸಿ, ಧಯ್ರ್ ಘೆ..." ಎಡ್ವರ್ಡಾನ್ ಭುಜಾರ್ ಹಾತ್ ದವರ್ನ್ ಇನ್'ಸ್ಪೆಕ್ಟರಾ ಕುಶಿನ್ ಪಳೆಯ್ಲೆಂ.

ಇನ್'ಸ್ಪೆಕ್ಟರಾಚಾ ವದನಾರ್ ಜಯ್ತಾಚ್ಯೊ ಹಾಸೊ ಪರ್ಜಳ್ತಾಲ್ಯೊ. ತಾಚಾ ದೊಳ್ಯಾಂನಿ ಎಡ್ವರ್ಡಾಕ್ ಕೃತಜ್ಞತಾ ನಿಶೆತಾಲಿ.

ಮ್ಯಾಕ್ಸಿ ಸಮ್ಜಾಲೊ ಆಪ್ಣಾಚೊ ವೇಳ್ ಲಾಗಿಂ ಆಯ್ಲಾ ಮ್ಹಣ್. ಕಿತೆಂಚ್ ಕಾವ್ಜೆ ಸಾಸ್ತಾಂ ಇನ್'ಸ್ಪೆಕ್ಟರಾ ಹುಜಿರ್ ಹಾಜರ್ ತೊ ಜಾಲೊ.

"ಬರೆಂ ಇನ್'ಸ್ಪೆಕ್ಟರ್ ಆಮಿ ಯಾ...ತುಮ್ಚೆಂ ಜೀಪ್'ಚ್ ಮ್ಹೊಜೊ ಗೌರವ್."

ಮ್ಯಾಕ್ಸಿ ಸಂಪೂರ್ಣ್ ಬದ್ಲಾಲ್ಲೊ.

ಆಪ್ಲ್ಯಾ ಪಾತ್ಕ್ಯಾಂಚಿ ವಳಕ್ ತಾಕಾ ಜಾಲ್ಲಿ.

ಜೀಪಾರ್ ಚಡೊನ್ ಪಾಟ್ಲ್ಯಾನ್ ಬಸೊನ್ ಏಕ್ ನದರ್ ಎಡ್ವರ್ಡಾಚೆರ್ ಆನಿ ಜಾಕೊಬಾಚೆರ್ ಘಾಲಿ ತಾಣೆ.

ಮತಿಂತ್‌ಚ್ ಏಕೆ ರೀತಿಚೊ ಆನಂದ್ ತಾಕಾ ಭೊಗ್ಲೊ ಆನಿ ನಿಜಾಯ್ಕ್ಯಾ ತಾಂಚಿ ಸಾಮರ್ಥಾಕ್ ತೊ ಮೆಚ್ವಾಲೊ.

‘ಅಸಲ್ಯಾಂಚಿ ಹ್ಯೆ ಸಮಾಜೆಕ್ ಗರ್ಜ್ ಆಸಾ’ ತಾಕಾಯಿ ಭೊಗ್ತಾಲೆಂ.

ಎಡ್ವರ್ಡ್ ಆಪ್ಣಾ ವರ್ನಿ ಕಿತ್ಲೊ ಉಂಚ್ ಆಸಾ ತೆಂ ತೆದ್ನಾಂ ತಾಕಾ ಸಮ್ಜಾಲೆಂ.

ಮ್ಯಾಕ್ಸಿಚೆಂ ವದನ್ ಪಳೆಯ್ತಾನಾ ಎಡ್ವರ್ಡಾಕ್ ಆಪ್ಲ್ಯಾ ಜಯ್ತಾಂತ್‌ಯೀ ಸಲ್ವಣಿ ದಿಸೊಂಕ್ ಲಾಗ್ಲಿ.

ಕಸಲೆಂಗೀ ಆಪ್ಣಾಚೆಂ ದಾಯ್ಜ್ ಪಯ್ಸ್ ಗೆಲ್ಲ್ಯಾಪರಿಂ ಭಾವನಾಂ ತಾಚಾ ವದನಾರ್ ಉಟೊನ್ ದಿಸ್ತಾಲಿಂ.

ಜಾಕೊಬ್ ಪಿಳಿ ಪಿಳಿ ಕರ್ನ್ ಹೆಂ ಪಳೆವ್ನ್ ಆಜ್ಯಾಪ್ ಪಾವ್ಲೊ.

‘ಮ್ಯಾಕ್ಸಿಚಾ ಅವಸಾನಾಕ್ ಕಮರ್ ಬಾಂಧ್‌ಲ್ಲೊ ಎಡ್ವರ್ಡ್‌ಚ್, ತಾಚೊ ಮೋಗ್‌ಯೀ ಕರ್ತಾಗೀ?’ ಮ್ಹಳ್ಳ್ಯಾ ವಿಸ್ತ್ರೆರ್‌ಚ್ ಜಾಲೊ. ಬರಿ ಇಷ್ಟಾಗತ್ ರಾಗ್ ಕಾಡ್ತಾ, ಆನ್ಯೇಕೆ ವಾಟೆನ್ ಮೋಗ್‌ಯೀ ಆಶೆತಾ ನ್ಹಯ್‌ಗೀ?!

ಎಡ್ವರ್ಡಾನ್ ಸಮಾಜೆಕ್ ಅನ್ಯಾವ್ ಜಾಲ್ಲ್ಯಾ ಮ್ಯಾಕ್ಸಿಕ್ ಬದ್ಲಿಲ್ಲೊ.

ನಿಮಾಣೆ... ಮ್ಯಾಕ್ಸಿವರ್ ವಿಕ್ಟರ್ ರೇಗೊಚೆಂ ಭಾಡ್ಯಾಚೆಂ "ನಾಂವ್" ಧ್ವಂಸ್ ಜಾಲ್ಲೆಂ.

● ಸಮಾಪ್ತ್ ●

4763

763

"ನಾಂವ್"

ಬೂಕಾ ಖಾತಿರ್ ನಿಸ್ವಾರ್ಥಿ ಮನೋಭಾವಾನ್, ಉಗ್ತ್ಯಾ ಬರ್ಯಾ ಕಾಳ್ಜಾನ್ ಪಾಟ್ ಥಾಪ್ಡ್ಯಾಂಕ್ ಮುಖಾರ್ ಆಯಿಲ್ಲ್ಯಾ ತಶೆಂ ವೆಗಿಂಚ್ ಉಜ್ವಾಡಾಕ್ ಯೇಂವ್ಕ್ ಕಾರಣ್ ಜಾಲ್ಲ್ಯಾ ಹ್ಯಾ ಮಾನೇಸ್ತಾಂಕ್ ಕಾಳ್ಜಾ ಥಾವ್ನ್ ಅರ್ಗಾಂ ದಿತಾಂವ್.

(ಪಾನ್ ಪರ್ತುನ್ ಪಳೆ)

'ಉಮೆಂದ್' ಪ್ರಕಾಶನ್ ಜಿವೆಂ ಆಸ್ತಾ ವರೇಗ್ ಹಾಂಕಾಂ ಚಿರಋಣಿ ಜಾವ್ನಾಸಾ. ರಚ್ಣಾರ್ ಆಪ್ಲಿಂ ವಿಂಚ್ಣಾರ್ ಆಶೀರ್ವಾದಾಂ ಹಾಂಚೆರ್ ಆನಿ ಹಾಂಚ್ಯಾ ಕುಟ್ಮಾಂಚೆರ್ ಘಾಂಕಂವ್ದಿ ವ್ಹಾಳ್ಳೆಂ ಆಮ್ಚೆಂ ಮಾಗ್ಣೆಂ.

ಪ್ರತ್ಯೇಕ್ ಆಟವ್ಣಿ !!

ಶ್ರೀ ಇಜಿದೊರ್ ಕಾಡೊರ್ಜಾ. ಬೊಳಾ–ಕೆಂಳ್ಬೆಟ್
ಶ್ರೀ ಆಂಟೊನಿ ವಿನ್ಸೆಂಟ್ ಡಿ'ಸೋಜಾ, ಮುಂದರಂಗಡಿ
ಶ್ರೀ ರೊಕಿ ಮಿನೇಜಸ್, ವಿರಾಜ್‌ಪೇಟ್
ಶ್ರೀ ಪಾವ್ಲ್ ಮಚಾದೊ, ಕಾರ್ಕಳ್
ಶ್ರೀ ರೊನಾಲ್ಡ್ ಆಲ್ಮೇಡಾ, ಪಡುಕೋಣೆ
ಶ್ರೀ ಎಡ್ವರ್ಡ್ ಲೋಬೊ, ಬೊಳಿಯೆಂ
ಶ್ರೀ ಜೋರ್ಜ್ ಡಿ'ಸೋಜಾ, ಮುಂದರಂಗಡಿ
ಶ್ರೀ ವಿಲಿಯಂವ್ ಕಾಡೊರ್ಜಾ, ಕಿನ್ನಿಗೋಳಿ
ಶ್ರೀ ಮಾರ್ಸೆಲ್ ಮಥಾಯಸ್, ಬೊಳಿಯೆ
ಶ್ರೀ ನಂದಕುಮಾರ್, ಎಡಪದವು

ಆಟವ್ಣಿ

ಆಮಿ ಪರತ್ ಉಗ್ಡಾಸ್ ಕಾಡ್ನ್ ಅಗ್ರಾಂ ದಿತಾಂವ್
ಸರ್ವ್ ಮಾನೇಸ್ತಾಂಕ್ ಜಾಣೆ,

'ಚಿಡುಂ', 'ಪಾಟಿಂ ಗಲ್ಬಾಕ್!?' ಆನಿ 'ಶಿರ್ಶಿರೊ ಆನಿ ಹೆರ್ ಕಥಾ' ಪುಸ್ತಕಾಂ ಖಾತಿರ್ ವಿಶೇಸ್ ರೀತಿನ್ ಸಹಕರ್ಸಿಲ್ಲ್ಯಾಚೆಂ ಬರೆಂ ಮನ್ ಆಮಿ ವಿಸ್ರೊಂಕ್ ನಾಂವ್–ತುವ್ಮೊ ಆನಿ 'ನಾಂವ್' ಬೂಕಾಕ್ ಸಹಕರ್ಸಿಲ್ಲ್ಯಾ ಸರ್ವ್ ಮಾನೇಸ್ತಾಂಚೊ ಕಾಳ್ಜಾ ಥಾವ್ನ್ ಉಪ್ಕಾರ್ ಭಾವುಡ್ತಾಂವ್.

—ಉಮೆದ್ ಪ್ರಕಾಶನ್

ವಿ. ಸೂ. : ಹ್ಯಾ ಪುಸ್ತಕಾಂತ್ಲೆ ಸರ್ವ್ ಮಾನೇಸ್ತ್ ಸಾವ್ದಿಂತ್ಲೆ. ತಾಂತುಂಯಿ ಜಡ್ ರಿಯಾದಾಂತ್ಲೆ. ತಾಂಚೆರ್ ತುಮ್ಚಿ ಮೊಗಾಚಿ ನದರ್ ಆಸೊಂ.

WORLD KONKANI LIBRARY
Accn No: 000652

ಶ್ರೀ ಇಜಿದೊರ್ ಕಾಡ್ರೊಜಾ, ಕೆಂಳ್ಬೆಟ್ಟು

'ನಾಂವ್' ಬೂಕ್ ಪುಸ್ತಕಾ ರೂಪಿಂ ಭುಂಯ್ರ್ ಪಡೊಂಕ್ ಪಯ್ಲೊ ಬಳಿಷ್ಟ್ ಉಲೊ, ಧಿಗೊ ದಿಲ್ಲ್ಯಾ ತಶೆಂ ಅಗಣಿತ್ ಬರ‍್ಯಾ ಮನಾಚೊ ನಿಸ್ವಾರ್ಥಿ ಸಹಕಾರ್ ದಿಲ್ಲ್ಯಾ ಹ್ಯಾ ಮಾನೇಸ್ತಾಕ್ ಕಿತ್ಲಿಂ ಅಗ್ರಾಂ ದಿಲ್ಯಾರೀ ಉಣೆಂಚ್.

ಸದಾಂ ಬರ‍್ಯಾ ಮನಾಚೆಂ "ತುಪೆಂ" ದಿಂವ್ಚೊ ಶ್ರೀ ಕಾಡ್ರೊಜಾ ಆಪ್ಲ್ಯಾ ಸೊಳಾ ವರ್ಸಾಂತ್ಲ್ಯಾ ಸಾವ್ದಿಚಾ ಜಿವಿತಾಂತ್, ಸಭಾರಾಂಕ್ ಗರ್ಜೆ ಆಸಾಂತಾಂಕ್, ಉಪ್ಕಾರಾಕ್ ಪಡ್ಲ್ಲೊ ಹೊ ರಿಯಾದಾಂತ್ ಕೊಂಕ್ಣಿ ಗಾಂವ್ ಭಾವಾಂ ಮಧ್ಗಾತ್ ಮಾಯಾಮೊಗಾಚೊ ಗಾಂಚ್ ಜಾಲಾ ಮ್ಹಣ್ಯೆತ್.

'ನಾಂವ್' ಬೂಕಾಚಾ ಹಂತಾ ಹಂತಾಕ್ ಬರೆಂ ಮಾರ್ಗ ದರ್ಶನ್ ತಶೆಂ ಆರ್ಥಿಕ್ ಪಾಟಿಂಬೊ ಒದಗ್ಸಿಲ್ಲ್ಯಾ ಶ್ರೀ ಕಾಡ್ರೊಜಾಕ್ ಪ್ರತ್ಯೇಕ್ ರೀತಿನ್ ಕಾಳ್ಜಾ ಥಾವ್ನ್ ಅಗ್ರಾಂ ದಿತಾಂ. ಸಾಂಗಾತಾ ತಾಚಿ ಶ್ರೀಮತಿ ಬ್ರಿಜಿತ್ ಕಾಡ್ರೊಜಾಕ್ ಆನಿ ಜೊಪ್ಾಂ ಭುಗ್ರ್ಯಾಂಕ್ ಲಾಂಬ್ ಆವ್ಕ ಬಳ್ ಭಲಾಯ್ಕಿ ಸದಾಂ ಸುಖ್-ಸಮಧಾನ್ ರಚ್ಣಾರ್ ದೀಂವ್ದಿ ಮ್ಹಳ್ಳೆಂ ಪ್ರತ್ಯೇಕ್ ಮಾಗ್ಣೆಂ.

'ಉಮೆದ್' ಪ್ರಕಾಶನ್ ಶ್ರೀ ಕಾಡ್ರೊಜಾಕ್ ಚೆಪೆಂ ಉಕ್ಲುನ್ ಮಾನ್ ಬಾಗಾಯ್ತಾ.

ಶ್ರೀ ಆಂಟೊನಿ ವಿನ್ಸೆಂಟ್ ಡಿ'ಸೋಜಾ, ಮುಂದರಂಗಡಿ

ಡಬ್ಬಲ್ ಡಿಪ್ಲೊಮಾ ಜೊಡ್‌ಲ್ಲೊ ಹೊ ಗೂಂಡ್ ಚಿಂತ್ಪಾಚೊ ಉತ್ಸಾಹಿ ತರ್ನೊ ತರ್ನಾಟೊ ತೋಂಡ್ ಪಾರ್ಕುಂಕ್–ಮನ್ ಪಾರ್ಕುಂಕ್ ಜಾರಿಚ್ಚ್ ಹುಶಾರ್ ಆನಿ ಚುರುಕ್.

ವಿದ್ಯಾಸತೆಚಾ ಬರ್‍ಯಾ ಕಾಮಾಂತ್, ಸರ್ವ್ ರೀತಿನ್ ಪಾಟಿಂಬೊ ದಿವ್ಚ್ಯಾಂತ್, ಆನಿ ದಿಪಂವ್ಚ್ಯಾಂತ್ ಅವ್ವಲ್ ಶಾಣೊ. ಉಣ್ಯೆ ಆವ್ದೆಂತ್ ರಿಯಾಡಾಂತ್ ಗರಿಷ್ಠ ಸಾರ್ವಜನಿಕ್ ವೋಗ್ ಮಾಯ್ಪ್ಯಾಸಾಚೊ ಸಂಬಂಧ್ ಆಸಾ ಕೆಲ್ಲೊ ಹೊ ಮಾನೇಸ್ತ್, "ನಾಂವ್" ಬೂಕಾಚೊ ಏಕ್ ವಾಂಟೊ ಮ್ಹಳ್ಳ್ಯಾ ಅಭಿಮಾನ್ ಆಹೆಶ್ಚ.

ಶೇಜ್–ಪ್ರುಡ್ಪುಡಿತ್ ಚಿಂತ್ಪಾಚಾ, ನೀಜ್ ಸುಡ್ಸುಡಿತ್ ಚಾಲಿಚಾ ಶ್ರೀ ಡಿ'ಸೋಜಾಕ್ ಉಮೆದ್ ಪ್ರಕಾಶನಾ ಖಾತಿರ್ ದಿಲ್ಲ್ಯೆ ವಾಂವ್ಟ್ಯಾ, ವಿದ್ಯಾಸತೆಚೆ ಸೆವೆಕ್ ಕಾಳ್ಜಾ ಥಾವ್ನ್ ಪ್ರತ್ಯೇಕ್ ಅಗ್ರಾಂ ದಿತಾಂವ್. ತಶೆಂ ಜಿವಿತಾಚೆ ಧಾಂವ್ಣೆಂತ್ ಉಜ್ವಲ್ ಭವಿಷ್ಯ್, ಕಾಮಾಂ-ಕಾರ್ಯಾಂತ್ ಯಶ್ ಮಾಗ್ತಾಂವ್.

ಶ್ರೀ ಪಾವ್ಲ್ ಮಚಾದೊ, ಕಾರ್ಕಳ್

ಶ್ರೀ ರೊನಾಲ್ಡ್ ಆಲ್ಮೇಡಾ

'ಪಾಟಿಂ ಗಲ್ಫಾಕ್!?'–ಬೂಕಾ ದ್ವಾರಿಂ 'ಉಮೆದ್' ಪ್ರಕಾಶನಾಚೆ ಅಭಿಮಾನಿ ತಶೆಂ ಹಿತಚಿಂತಕ್ ಜಾಲ್ಲೆ ಹೆ ದೊಗೀ ಮಾನೇಸ್ತ್ "ನಾಂವ್" ಬೂಕಾಚೆ ಯಶಸ್ವೆ ಖಾತಿರ್ ಜಾಯಿತ್ತಿ ಮ್ಹೆನತ್, ವಾಂವ್ಟ ಕಾಡ್ನ್ ಏಕಾ ಆದರ್ಶ್ ಮೊಗಾಚಿ ರುಜ್ವಾತ್ ಪ್ರದರ್ಶಿಲ್ಯಾ. ತೊ ಆಮ್ಚೊ ಆನಂದ್. ಹಾಂಕಾಂ "ದೇವ್ ಬರೆಂ ಕರುಂ."

ಕೆದ್ನಾಂಯ್ 'ಆಮಿ ಆಸಾಂವ್ ... ಲಿಖ್ಣಿ ಮುಖಾರ್ಸಿ' ಮ್ಹಳ್ಳೆಂ ಸಹಕಾರಾಚೊ ಉತಾರ್ ಆಮ್ಕಾಂ ಧಯ್ರಾಧೀಕ್ ಕರ್ತಾ.

ಬಾರಾ ವರ್ಸಾಂ ರಿಯಾದಾಂತ್, ಸರ್ವಾಂಚೊ ಮೊಗಾಪಾತ್ರ್ ಜಾಲ್ಲ್ಯಾ ಶ್ರೀ ಮಚಾದೊಕ್ ತಶೆಂ ತಾಚಿ ಪತಿಣ್ ಶ್ರೀಮತಿ ಬೆನೆದಿಕ್ತಾ ಪಿ. ಮಚಾದೊಕ್ ಉಜ್ವಲ್ ಭವಿಷ್ಯ್ ಮಾಗ್ತಾಂವ್.

ಕನ್ನಡ ಲಿಪಿಂತ್ ಪರ್ಗಟ್ಚ್ಯಾ ಹರ್ಯೆಕಾ ಸಾಹಿತ್ಯಾಚೆರ್ ಆಪ್ಲ್ಯಾಚ್ ಮಟ್ಟ್ಯಾರ್ ವಿಶ್ಲೇಷಣ್ ಕರ್ನ್, ಕ್ರಿಯಾತ್ಮಕ್ ರೀತಿನ್ ಟೀಕಾ, ಸಲಹಾ ದಿಂವ್ಚ್ಯಾಂತ್ ಪ್ರವೀಣ್ ಜಾಲ್ಲ್ಯಾ ಶ್ರೀ ಆಲ್ಮೇಡಾಕ್ ಜಯ್ತ್ ಮಾಗ್ತಾಂವ್. ತಶೆಂ ಕೊಂಕ್ಣಿ ಸಾಹಿತ್ಯ್ ರಂಗಾಕ್ ಸ್ವಾಗತ್ ಕರ್ತಾಂವ್.

ಹಾಂಕಾಂ ಆಮಿ ಅಭಾರಿ !

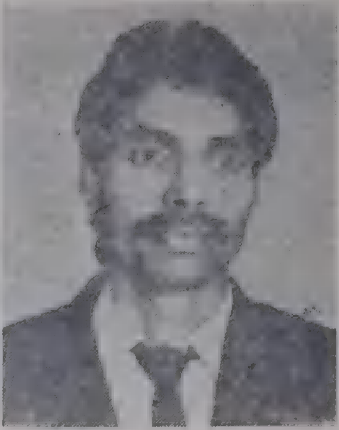

ನಂದಕುಮಾರ್ ಎಡಪದವ್

ಬರೆಯುವುದು ದೊಡ್ಡ ವಿಷಯವೇನಲ್ಲ. ಆದರೆ ಗಟ್ಟಿ ತಿರುಳಿನ ಆರೋಗ್ಯಕರ ಕೃತಿಯನ್ನು ರಚಿಸಬೇಕೆಂದಿದ್ದರೆ ಖಂಡಿತವಾಗಿಯೂ ಅದಕ್ಕೆ ಬದುಕಿನ ಅಗಾಧ ಅನುಭವ ಹಾಗೂ ಜಗತ್ತನ್ನು ಮತ್ತು ಪರಿಸರವನ್ನು ಅತೀ ಸೂಕ್ಷ್ಮವಾಗಿ ಗಮನಿಸುವ ಒಳದೃಷ್ಟಿ ಇದ್ದರೇನೇ ಸಾಧ್ಯ.

ಹಾಗೆನೇ ಇನ್ನೊಂದು ವಿಷಯ... ಆನೆಗೆ ಸಂಚರಿಸಲು ಮಾರ್ಗವೇ ಆಗ ಬೇಕೆಂದಿಲ್ಲ. ಅದು ಹೋದಲ್ಲೆಲ್ಲಾ ಮಾರ್ಗವೇ ಆಗಿರುತ್ತದೆ. ಈ ಎರಡು ಮಾತಂಗಳನ್ನು ನಾವು ಶ್ರೀಯುತ ಲ್ಯಾನ್ಸಿ ಪಿಂಟೊ ನಾಯಕರವರಿಗೆ ಅನ್ವಯಿಸಿದರೆ ಅದು ನಿಜಕ್ಕೂ ಅತಿಶಯೋಕ್ತಿಯಲ್ಲವೆಂದು ನನ್ನ ಅನಿಸಿಕೆ.

ಹಲವಾರು ವರ್ಷಗಳಿಂದ ಕೊಂಕಣಿ ಸಾಹಿತ್ಯ ರಂಗದಲ್ಲಿ ಮೈಲುಗಲ್ಲುಗಳನ್ನು ನಡುತ್ತಿರುವ ಶ್ರೀಯುತರ ಇನ್ನೊಂದು ಅಂಥಹ ಪ್ರಯತ್ನ—"ನಾಂವ್."

ಪ್ರಯತ್ನಗಳು ಸಫಲವಾಗಲಿ.

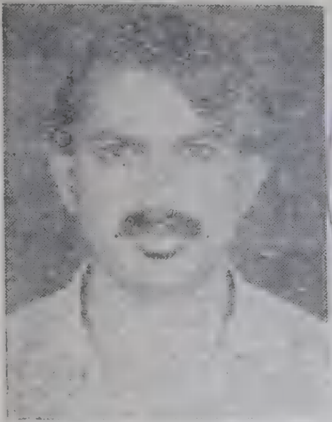

ಶ್ರೀ ರೊಕಿ ಮಿನೇಜಸ್, ವಿರಾಜ್‌ಪೇಟೆ

ರಿಯಾದಾಂತ್ ಕೊಂಕ್ಣಿ ಭಾಸೆವಿಶಿಂ, ಕಲೆವಿಶಿಂ ತಶೆಂ ಸಾಹಿತ್ಯಾ ವಿಶಿಂ ವಿಶೇಸ್ ರೀತಿನ್ ಶ್ರೀ ಲ್ಯಾನ್ಸಿ ಪಿಂಟೊ ನಾಯಕಾಚಾ ಬರಾಬರ್ ಸುರ್ವೆರ್ ಥಾವ್ನ್ ಉಜ್ವೊ ಹಾತ್ ವ್ಹಾಳ್ಯೆಪರಿಂ ನಿಸ್ವಾರ್ಥಾನ್, ಬರ್ಯಾ ಮನಾನ್ ಹಂತಾ ಹಂತಾರ್ ವಾವ್ಟ್ ಮ್ಹಿನತೆಚೊ ಪಾಟಿಂಬೊ ದಿಲ್ಲ್ಯಾ ಶ್ರೀ ರೊಕಿ ಮಿನೇಜಸಾಕ್ ಏಕ್ ವಿಶೇಸ್ ರೀತಿಚೆ ಉಪ್ಕಾರ್ ಆಟವ್ನ್ ಕರುಂಕ್ ಆಶೆತಾಂವ್ ಆನಿ ಬರ್ಯಾ ಮನಾಕ್ ಧೀನ್ವಾಸ್ತಾಂವ್.

ಸೂಕ್ತ್ ಪರಿಸ್ಥಿತೆಚೆಂ ಜ್ಞಾನ್, ಭಾಸೊ ಜಿಕುನ್ ಧರ್ಚೆಂ ವಿಜ್ಞಾನ್ ಹೊ ಮಾನೇಸ್ತ್ ಬರೊಚ್ಚ್ ಜಾಣಾ.

'ಉಮೆದ್' ಪ್ರಕಾಶನ್ ಶ್ರೀ ರೊಕಿ ಸವೆಂ ತಾಚಿ ಅರ್ಧಾಂಗಿಣ್ ಶ್ರೀಮತಿ ಸಿಂತಿಯಾಕ್ ಆನಿ ಅಜಾಪ್ ಮಾ। ಜೇನ್ ರ್‍ಯಾಚೆನಾಕ್ ಲಾಂಬ್ ಆವ್ಕ್ ಬಳ್ ಭಲಾಯ್ಕಿ, ಸುಖ್ ಸಮಾಧಾನ್, ಉಜ್ವಲ್ ಭವಿಷ್ಯ್ ರಜ್ಣಾರಾ ಲಾಗಿಂ ಮಾಗ್ತಾಂವ್.

ಬರ್ಯಾ ಕಾಮಾಂ-ಕಾರ್ಯಾಂಕ್ ಆಡ್ ವ್ಹೈತಲೆ ಚಡ್

ಮೊಗಾಚಾ ಲ್ಯಾನ್ಸಿ ತುಜೆ ಸಾಹಿತಿಕ್ ಉಮೆಂದ್ ವ್ಹಡ್

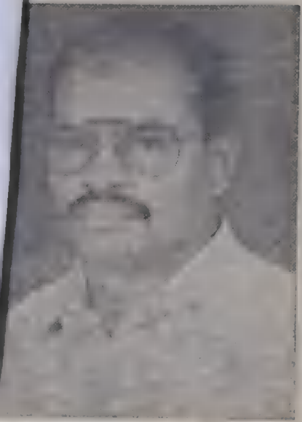

ಜೊರ್ಜ್ ಡಿ'ಸೋಜಾ
ಮುದರಂಗಡಿ

ಜೋನ್ ಲೋಬೊ
ಕುಪ್ಪೆಪದವ್

ಪೆಟ್ರಿಕ್ ಕ್ರಾಸ್ತಾ
ಬೆಳ್ಮಣ್

ಗ್ರೆಗೊರಿ ಮಸ್ಕರೇನ್ಹಸ್
ಕೆಂಳ್ಬಿಟ್

ಕೊಂಕ್ಣಿ ಸಾಹಿತ್ಯಾಚಿ ಪ್ರಗತಿ ರಾವಾನಾ ಜಾಂವ್
ಶ್ರೀ ಲ್ಯಾನ್ಸ್ ನಾಯಕಾಚಿ ಉಮೆದ್ ಭಾವಾನಾ ಜಾಂವ್

A

WORLD KONKANI CENTRE,
SHAKTHINAGAR, MANGALORE

TITLE : "ನಾಂವ್"
"Naaov"
Konkani Novel

YEAR : 1991

WORLD KONKANI CENTRE
LIBRARY
SHAKTHINAGAR D. K.

No. ____________

Books lost, torn, defaced, marked or damaged in any way shall have to be replaced by the borrower.

Books issued can be recalled at any time, if necessary.

HELP TO KEEP THIS BOOK
FRESH & CLEAN

ಬರ್ಯಾ ಶೆವೊಟಾಕ್ ಬರಿ ವಾಟ್ ಜಾಯ್
ಬರ್ಯಾ ವಾಚ್ಪಾಕ್ ಲ್ಯಾನ್ಸಿ, ತುಜಿ ಲಿಖ್ಣಿ ಜಾಯ್.

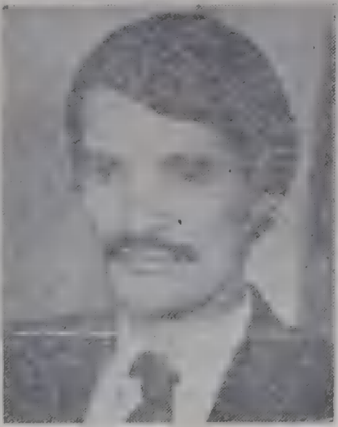

ವಿಲಿಯಮ್ ಕಾರ್ಡೊಜಾ
ಕಿನ್ನಿಗೋಳಿ

ರಾಫಾಯಲ್ ಆಲ್ಮೇಡಾ
ಬ್ರಹ್ಮಾವರ್

ಅನಿಲ್ ಡಿ. ಅಲ್ಬುಕೆರ್ಕ್
ಬೊಂಬಯ್

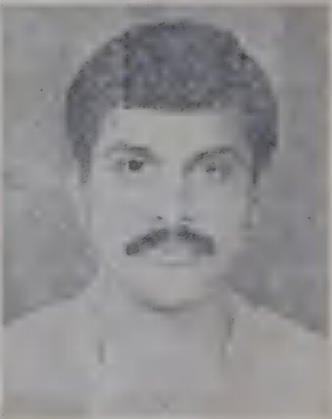

ಗಿಲ್ಬರ್ಟ್ ಡಿ'ಸೋಜಾ
ಅಂಧೇರಿ, ಬೊಂಬಯ್

ಚೊರಾಂಕ್ ಚಾಂದ್ನೆಂ ಸೊಸಾನಾ-ಏಕ್ ಉತಾರ್ ಆಸಾ.
ಸತ್‌ಚ್ ಲ್ಯಾನ್ಸಿ ತುಜಾ ಸಾಹಿತ್ಯಾಂತ್ ಜಿವಿತ್‌ಚ್ ದಿಸ್ತಾ.

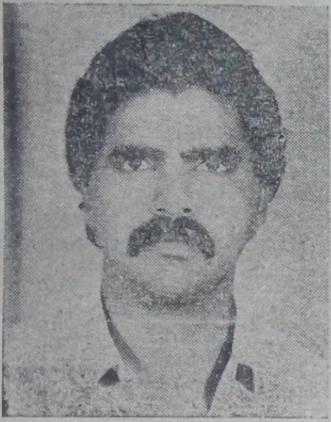

ಸ್ಟೇನಿ ಮಥಾಯಸ್, ಕಾರ್ಕಳ್

ಡೇವಿಡ್ ಪಿ. ಡಿ'ಸಿಲ್ವ

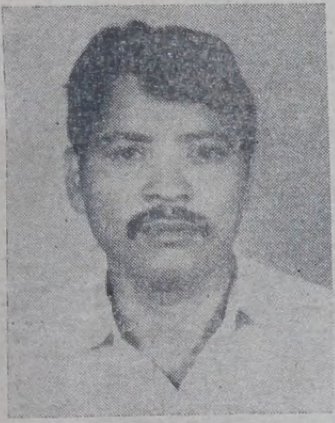

ಸೆಬೆಸ್ಟಿಯನ್ ಪಿ. ಡಿ'ಸಿಲ್ವ
ಕಾರ್ಕಳ್

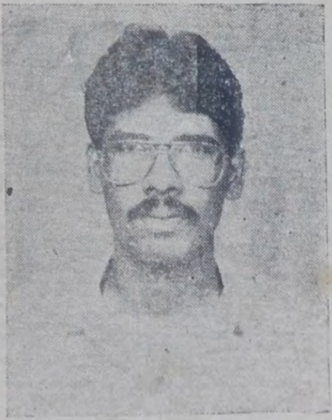

ಜೋನ್ ಲೋಬೊ
ಅತ್ತೂರ್-ಕಾರ್ಕಳ್

ಬರ್ಕೆ ಲಿಖ್ಣೆಕ್ ದೆವಾಚಿ ಕುರ್ಪಾ ಜಾಯತ್.

ಶ್ರೀ ಲ್ಯಾನ್ಸ್ ನಾಯಕ್ ಸಾಹಿತ್ಯಾಂತ್ ಸದಾಂ ಉರೊಂಕ್ ಜಾಯತ್.

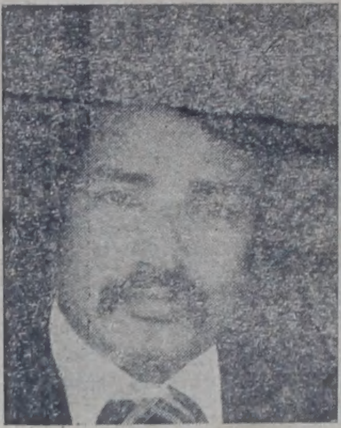

ವಿಕ್ಟರ್ ಪಿಂಟೊ,
ಶಿರ್ವಾಂ

ಮ್ಯಾಕ್ಸಿಮ್ ಡಿ'ಮೆಲ್ಲೊ
ಸಂಪಾಯಿದಡಿ

ಅಪೊಲಿನಾರಿಸ್ ಸಿಕ್ವೇರಾ
ಪಕ್ಷಿಕೆರೆ

ವಿನ್ಸೆಂಟ್ ಸಲ್ಡಾನ್ಹಾ
ಶಿರ್ವಾಂ

ಮನ್ಶ್ಯಾನ್ ಸತಾ-ನೀತಿನ್ ಆಸೊಂಕ್ ಜಾಯ್ ನಿರ್ಮಳ್

ಭೇಷ್ ಲ್ಯಾನ್ನಿ ತುಂ ಏಕ್ ಸಾಹಿತ್ಯಾಂತ್ ಆಸ್ಲಿ ಪರ್ಮಳ್

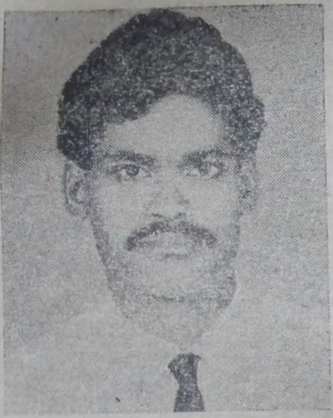

ಸ್ಟೇನಿ ಡಿ'ಸೋಜಾ
ಮುದರಂಗಡಿ (ಮ್ಯೆಕೋಡಿ)

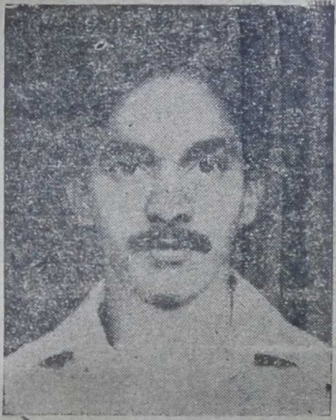

ಫ್ರೆಡ್ರಿಕ್ ಬಿ. ಡಿ'ಸೋಜಾ
ಮುದರಂಗಡಿ

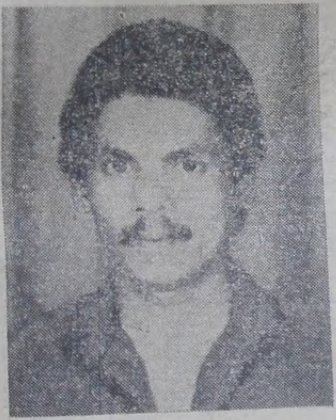

ಜೋಸೆಫ್ ಮಥಾಯಸ್
ಕುಂದಾಪುರ್

ಹೆನ್ರಿ ಪಿರೇರಾ
ಬೊಂಬಯ್

ಲಿಖ್ಣೆಂತ್ ಸರ್ವಾಂಕ್ ಖುಶ್ ಕರುಂಕ್ ಸಾಧ್ಯ್ ನಾ.
ಲ್ಯಾನ್ಸಿ, ತುಜಿ ಲಿಖ್ಣಿ ಖೊಡಿ ಕಾಡುಂಕೀ ಸಾಧ್ಯ್ ನಾ.

ಪಾಸ್ಕಲ್ ಕಾರ್ಡೊಜಾ
ಬೆಳ್ಮಾಣ್

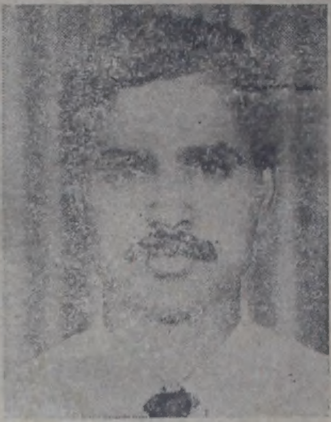

ಎಡ್ವರ್ಡ್ ಲೋಬೊ
ಬೊಳಿಯಂ

ಮಾರ್ಸೆಲ್ ಮಥಾಯಸ್
ಬೊಳಿಯೆಂ

ಎಲೋಸಿಯಸ್ ಡಿ'ಸೋಜಾ
ಬೆಳ್ಮಾಣ್